

**E i n l a d u n g**

**Gremium:** Schulausschuss - öffentlich  
**Sitzungstermin:** Montag, 05.12.2011, 16:00 Uhr  
**Ort, Raum:** Ratssaal des Rathauses

**Rastede, den 24.11.2011**

- 1. An die Mitglieder des Schulausschusses**  
2. nachrichtlich an die übrigen Mitglieder des Rates

**Hiermit lade ich Sie im Einvernehmen mit dem Ausschussvorsitzenden zu einer Sitzung mit öffentlichen Tagesordnungspunkten ein.**

**Tagesordnung:**

**Öffentlicher Teil**

- TOP 1** Eröffnung der Sitzung
- TOP 2** Feststellung der ordnungsgemäßen Einladung, der Beschlussfähigkeit und der Tagesordnung
- TOP 3** Bericht der Verwaltung zur Schulsozialarbeit an der KGS Rastede - Antrag der Fraktion Bündnis 90/Die Grünen  
Vorlage: 2011/185
- TOP 4** Endbericht der Schulinspektion in der Grundschule Hahn-Lehmden  
Vorlage: 2011/200
- TOP 5** Schulhofgestaltung KGS Rastede - Standort Feldbreite  
Vorlage: 2011/202
- TOP 6** Haushaltssatzung und Haushaltsplan 2012  
Vorlage: 2011/190
- TOP 7** Schließung der Sitzung

**Mit freundlichen Grüßen  
gez. von Essen  
Bürgermeister**

## **Mitteilungsvorlage**

**Vorlage-Nr.: 2011/185**

freigegeben am 01.11.2011

**GB 2**

Sachbearbeiter/in: Bernd Gottwald

**Datum: 01.11.2011**

### **Bericht der Verwaltung zur Schulsozialarbeit an der KGS Rastede - Antrag der Fraktion Bündnis 90/Die Grünen**

#### **Beratungsfolge:**

<u>Status</u>	<u>Datum</u>	<u>Gremium</u>
Ö	05.12.2011	Schulausschuss

#### **Beschlussvorschlag:**

Ohne.

#### **Sach- und Rechtslage:**

Mit Schreiben vom 7.11.2011 hat die Fraktion Bündnis 90/Die Grünen den Berichtspunkt „Bericht der Verwaltung zur Schulsozialarbeit an der KGS Rastede“ beantragt.

An der Kooperativen Gesamtschule Rastede (KGS Rastede) wird eine Sozialpädagogin mit einem Stundenkontingent von 20 Stunden für die Betreuung der zurzeit rund 170 Schülerinnen und Schüler des Hauptschulzweiges eingesetzt. Grundlage hierfür ist das Programm des Landes Niedersachsen zur Profilierung der Hauptschule. Die Fördermittel sind je Schule auf 26.000 € begrenzt und werden nur Schulträgern gewährt. Die Gemeinde Rastede schöpft diese Fördermittel bis zum Maximalbetrag aus.

Begonnen hatte die Landesförderung erstmalig in 2001, wobei bis zum Jahr 2010 die Beantragung und Bewilligung jeweils jährlich erfolgte. Ab 2011 wurde ein mehrjähriger Bewilligungszeitraum eingerichtet. Die Zuweisung der Zuwendungen für sozialpädagogische Angebote wird bis zum Ende der Förderrichtlinie (31.12.2014) vom Land garantiert. Die Planungssicherheit für die Gemeinde Rastede ist somit bis zu diesem Zeitpunkt gegeben.

#### **Aufgaben der Schulsozialarbeit**

Die Landesförderung soll dazu dienen, die sozialpädagogischen Fachkräfte bei Maßnahmen zur Berufsorientierung und Berufsbildung gezielt zu unterstützen. Sie sollen die Schüler stärken und fördern und so dazu beitragen, dass diese den Anforderungen und Erwartungen der Berufs- und Arbeitswelt gewachsen sind. Die Durchführung von Kompetenzfeststellungsverfahren und die aktive Zusammenarbeit mit berufsbildenden Schulen, Betrieben, der Berufsberatung der Arbeitsagenturen sowie allen am Übergang in das Berufsleben beteiligten Einrichtungen sind wesentliche Aufgaben der sozialpädagogischen Arbeit.

In der KGS Rastede liegt der Schwerpunkt der sozialpädagogischen Fachkraft auf den Bereichen:

1. Begleitung und Unterstützung der Lehrkräfte im Unterricht
2. Vorbereitung, Nachbereitung, Begleitung und Betreuung der berufsbildenden Maßnahmen
3. Beratung von Eltern
4. Freizeitangebote
5. Zusammenarbeit und Vernetzung mit anderen Institutionen

### **Schwerpunkt bei der Kooperativen Gesamtschule Rastede**

Entsprechend der Förderrichtlinie konzentriert sich die Schulsozialarbeit insbesondere auf den Hauptschulzweig, obgleich es systembedingt in der Gesamtschule zu Schnittmengen kommt.

Von zentraler Bedeutung sind in der KGS Rastede die Punkte 1 und 2 der Aufgabenfelder. Gerade für den Hauptschulzweig ist es wichtig, durch Hilfe bei der schulischen Bildung eine geordnete Eingliederung in die Arbeitswelt und damit eine soziale Integration in die Gesellschaft zu erzielen. Diese Hilfe wird durch die sozialpädagogische Fachkraft sichergestellt.

### **Zuständigkeit Schulsozialarbeit**

Der Niedersächsische Landtag hat in seiner EntschlieÙung vom 08.09.2010 festgestellt: „Schulsozialarbeit verbindet verschiedene Leistungen der Jugendhilfe miteinander und ist damit gesetzlich geregelt eine kommunale und keine unmittelbare Landesaufgabe“.

Nach § 1 des Gesetzes zur Ausführung des Kinder- und Jugendhilfegesetzes (AG KJHG) liegt die Zuständigkeit für die Aufgaben der Kinder- und Jugendhilfe beim Landkreis Ammerland. Die Gemeinde Rastede hat lediglich die Teilbereiche Jugendarbeit einschließlich der Förderung der Jugendverbände sowie die Förderung von Kindern in Tageseinrichtungen mit Ausnahme der Kindertagespflege und der wirtschaftlichen Jugendhilfe als Aufgabe vom Landkreis übernommen.

Zuständig für die Aufgabe Schulsozialarbeit ist der Landkreis Ammerland als Träger der öffentlichen Jugendhilfe und nicht die Gemeinde Rastede als Schulträger.

Davon abweichend ist die zurzeit an der KGS Rastede eingesetzte Sozialpädagogin bei der Gemeinde Rastede beschäftigt, da laut Förderrichtlinie nur die Schulträger Empfänger der Fördergelder sein können. Originärer Schulträger wäre der Landkreis Ammerland, die kreisangehörigen Gemeinden haben jedoch die Schulträgerschaft freiwillig übernommen, so auch die Gemeinde Rastede.

### **Schulsozialarbeit durch den Landkreis Ammerland**

Der Landkreis Ammerland hat gemeinsam mit der Agentur für Arbeit innerhalb des Projekts „Klassen mit vertiefter Berufsorientierung“ sogenannte Berufsstarterklassen an den Hauptschulen in Bad Zwischenahn seit August 2007 sowie in Wiefelstede und Westerstede seit August 2009 eingerichtet. In diesen Berufsstarterklassen können alle Hauptschüler/innen aufgenommen werden, bei denen im 2. Halbjahr der 7. Klasse abzusehen ist, dass sie voraussichtlich den Hauptschulabschluss ohne diese gezielte Förderung nicht schaffen werden.

Der Einzugsbereich der Berufsstarterklasse an der Hauptschule Wiefelstede (Oberschule) umfasst die Gemeinde Wiefelstede und Rastede. Einige Schüler sind bisher auch von der KGS Rastede zur Berufsstarterklasse nach Wiefelstede gewechselt. Für die KGS Rastede hat ein derartiger Wechsel ggf. die Konsequenz, dass der sogenannte Klassenteiler unterschritten wird und in der Folge anstelle von zwei kleineren Hauptschulklassen nur eine große Hauptschulklasse geführt werden kann.

Von der Oberschule Wiefelstede werden zusätzlich die Mittel der Landesförderung zur Profilierung der Hauptschule in Höhe von 26.000 € in Anspruch genommen.

Im Rahmen des Bildungs- und Teilhabepaketes führt die Kreisvolkshochschule Ammerland die Koordinierte Lernförderung im Ammerland (KoLA) durch. KoLA hat das Ziel, schulische Probleme bedürftiger Kinder und Jugendlicher abzubauen, damit Versetzungen und Schulabschlüsse erreicht werden. Die Lernförderung wird sozialpädagogisch begleitet, um außerschulische Probleme aufzuarbeiten. Sie wird in allen Fächern erteilt und in Kleingruppen durchgeführt. Sie findet in den Schulen möglichst im Anschluss an den normalen Unterricht statt.

**Finanzielle Auswirkungen:**

Keine.

**Anlagen:**

1. Antrag der Fraktion Bündnis 90/Die Grünen
2. Aufgabenfelder Schulsozialarbeit an der KGS Rastede



**Gemeinderatsfraktion  
Rastede**

**Michael Köver**

Gemeinde Rastede  
Herrn BM Dieter Decker  
Rathaus

Wilhelmshavener Str. 417a  
26180 Rastede

Telefon: 04454-8403

Email: michael.koever@t-online.de  
[www.gruene-rastede.de](http://www.gruene-rastede.de)

Bekhausen, den 07.10.2011

Grüne

Antrag zur Tagesordnung des Schulausschusses am 05.12.2011

Sehr geehrter Herr Bürgermeister Decker,

die Fraktion B'90/DIE GRÜNEN erbittet zur kommenden Schulausschusssitzung den Berichtspunkt  
'Bericht der Verwaltung zur Schulsozialarbeit an der KGS Rastede' aufzunehmen.

Nach Kenntnis unserer Fraktion steht die Schulsozialarbeit weiterhin auf wackeligen Beinen. Laut  
Entscheidung des Landtages vom 08.09.2010 wird die Schulsozialarbeit in erster Linie als kommunale  
Aufgabe gesehen. Das Hauptschulprofilierungsprogramm zur Förderung des Überganges von Schule zu  
Beruf wurde zwar fortgeschrieben, Fördergelder für das Programm werden jedoch nur nach Maßgabe zur  
Verfügung stehender Haushaltsmittel in den kommenden Jahren eingesetzt. Frei werdende Mittel durch  
Schließung von Hauptschulen sollen zur Förderung der Schulsozialarbeit an Förderschulen umgesetzt  
werden. Die Fördermittel je Schule werden auf 26.000 € begrenzt.

Qualifizierte Schulsozialarbeit hat sich in den vergangenen Jahren als unverzichtbare Unterstützung im  
schulischen Alltag herausgestellt. Schüler mit sozialen Problemen oder Schule mit problematischen  
Schülern finden sich aber nicht nur im Hauptschulzweig. Unsere Fraktion stellt sich daher die Frage, ob  
die Schulsozialarbeit an der KGS Rastede in den kommenden Jahren ihre Aufgabe wird schultern  
können.

Mit freundlichen Grüßen

Michael Köver

Herrn Lars Krause, Vorsitzender Schulausschuss zur Kenntnis

## **Sozialpädagogische Aufgaben im Rahmen des Programmes zur Stärkung der Hauptschule an der KGS Rastede**

Ziel ist es, die Kinder und Jugendlichen langfristig auf den Übergang in das Berufsleben vorzubereiten und sie beratend zu begleiten.

Die Schüler sollen eine realistische Einschätzung ihrer Stärken erlernen und sie werden bei ihrer Berufsentscheidungsfindung beratend unterstützt.

Die sozialpädagogischen Maßnahmen an der KGS sehen folgendermaßen aus:

### **Begleitung und Unterstützung der Lehrkräfte im Unterricht:**

- Klasse 7: Klassen Klima Kurse (Sozialtraining)
- Schülereinzelsunden
- Krisenintervention
- Beratung von Schülern (BBS, Ausbildung)
- Beratung von Lehrern

### **Vorbereitung, Nachbereitung, Begleitung und Betreuung der berufsbildenden Maßnahmen**

- BBS aktiv kennen lernen
- Informationstag der 8. Klassen an der BBS
- BVJ und BEK Schnupperpraktikum
- Begleitung einzelner Schüler zur Orientierung an die BBS
- ABV Maßnahmen organisieren und begleiten

### **Beratung von Eltern**

### **Freizeitangebote:**

- Spielausleihraum aufgebaut und dessen Betreuung
  - Turnierorganisation (Kicker)
- Mittagsbetreuung

### **Zusammenarbeit und Vernetzung mit anderen Institutionen**

Kinderschutzbund

Jugendamt

Agentur für Arbeit

Polizei

Vernetzung mit anderen allgemeinbildenden Schulen

Kinder und Jugendpsychiatrie

Wohngruppen

allgemein Jugendhilfeeinrichtungen

01.11.2011

## Mitteilungsvorlage

**Vorlage-Nr.: 2011/200**

freigegeben am 16.11.2011

**GB 2**

Sachbearbeiter/in: Bernd Gottwald

**Datum: 16.11.2011**

### **Endbericht der Schulinspektion in der Grundschule Hahn-Lehmden**

#### **Beratungsfolge:**

Status

Ö

Datum

05.12.2011

Gremium

Schulausschuss

#### **Beschlussvorschlag:**

Der Bericht wird zur Kenntnis genommen.

#### **Sach- und Rechtslage:**

Im Mai 2005 ist in Bad Iburg die Niedersächsische Schulinspektion eingerichtet worden. Sie hat die Aufgabe, an allen Schulen des Landes regelmäßig Schulinspektionen durchzuführen. Die Schulen sollen dadurch wichtige Impulse für die weitere Schulentwicklung erhalten.

Während des 3- bis 5-tägigen Schulbesuchs finden Unterrichtsbeobachtungen sowie strukturierte Gespräche des Inspektionsteams mit Vertreterinnen und Vertretern der Schulleitung, mit Lehrkräften, Eltern, Schülerinnen und Schülern sowie nicht lehrenden Mitarbeiterinnen und Mitarbeitern statt. Darüber hinaus erfolgt ein Schulrundgang unter Beteiligung des Schulträgers.

Die Schulinspektion bewertet nicht die einzelnen Lehrkräfte, sondern die Qualität der Schule und des Unterrichts an der Schule. Schule und Schulträger erhalten einen schriftlichen Inspektionsbericht. Es ist dann Aufgabe der Schule, aus dem Bericht einen Maßnahmenplan zu entwickeln und umzusetzen.

Im Rahmen der beschriebenen Vorgehensweise besuchte das Inspektionsteam vom 30.08. bis zum 01.09.2011 die Grundschule Hahn-Lehmden. Während der Schulinspektion wurden bei insgesamt 20 Unterrichtsbesuchen alle Lehrkräfte im Unterricht aufgesucht.

Der Schulrundgang im Beisein des Schulträgers hat das Ziel der Aufnahme der Gebäude- und Raumsituation, der Außenanlage sowie der Ausstattung der Klassen- und Fachräume, des Umfeldes der Lehrkräfte und der Ausstattung mit Lehr- und Lernmaterialien.

Der Inspektionsbericht hat gegenüber dem Schulträger zur Gebäude-, Raum- und Ausstattungssituation keine Mängel angemerkt. Vielmehr wurde vermerkt, dass die Ausstattung der Fachräume einen fachgerechten Unterricht ermöglicht und die Lehrkräfte auf einen umfangreichen Materialfundus zurückgreifen können.

Neben den vielen sachlichen Feststellungen der weiteren räumlichen Rahmenbedingungen fand ebenfalls das sogenannte „grüne Klassenzimmer“ Erwähnung. Es handelt sich hierbei um eine Rasenfläche mit einer befestigten Feuerstelle im nordwestlichen Bereich des Schulgeländes, welche insbesondere bei Schulveranstaltungen genutzt werden kann.

Die Auswertung des pädagogischen Qualitätsprofils der Schule bleibt hinsichtlich der strikten Trennung der Zuständigkeiten dem jeweiligen Schulleiter vorbehalten. Der Schulleiter Herr Lentz hat die erforderliche Genehmigung zur Vorstellung im Ausschuss gegeben, sich jedoch gegen eine persönliche Berichterstattung seinerseits innerhalb der Schulausschusssitzung ausgesprochen. Bei Fragen der Ausschussmitglieder wäre er bereit, diese bei Bedarf direkt zu erläutern.

#### **Finanzielle Auswirkungen:**

Keine.

#### **Anlagen:**

1. Bericht der Schulinspektion Grundschule Hahn-Lehmden.



**Niedersächsisches Landesinstitut  
für schulische Qualitätsentwicklung**

# Bericht über die Inspektion der Schule

**Grundschule Hahn- Lehmden (39627)**  
in Rastede

[illegible]

Hildesheim, 11.10.2011

**Inspektionsteam**

Teamleitung: RSD □ Sabine Aniol

Teammitglied/-er: RSD □ Hiltrud Wisbar-Gnewuch

Gast/Gäste:

Zeitraum der Inspektion: 30.08. bis 01.09.2011

**Schule:**

Name: Grundschule Hahn- Lehmden

Ansprechpartner/-in: R Ullrich H. □entz

Straße: Lehmder Str. 8

P□Z / Ort: 26180 Rastede

Telefon: 04402- 7343

E-Mail: gs-hahn □ web.de

**Schulträger:**

Name: Gemeinde Rastede

Ansprechpartner/in: Frau Menze

Straße: Sophienstr. 27

P□Z / Ort: 26180 Rastede

Telefon: 04402- □200

E-Mail: menze □ rastede.de

**Zuständige/r Dezernent/in:**

Name: RSD Manfred □anßen

Abteilung / Außenstelle: Abt. Osnabrück, Ast. Oldenburg

Straße: Birkenweg 5

P□Z / Ort: 26127 Oldenburg

Telefon: 0441- □4□□8-11

E-Mail: manfred.janssen □ lschb-os.niedersachsen.de

**Verantwortlich:**

Niedersächsisches Landesinstitut  
für schulische Qualitätsentwicklung  
Keßlerstraße 52  
31134 Hildesheim

# Inhalt

Vorbemerkungen.....	4
1 Erläuterungen zum Schulbesuch.....	5
2 Ausgangssituation der Schule.....	6
3 Gebäude, Raumsituation und Ausstattung der Schule.....	7
4 Hinweise zur Beurteilung der Qualitäts- und Teilkriterien.....	□
5 Qualitätsprofil der Schule □ kurz (s. Hinweise Abschnitt 4).....	10
6 Bewertung .....	11
1. Ergebnisse und Erfolge .....	11
2. Schuleigenes Curriculum.....	11
3. Zielorientierung und Strukturierung des Unterrichts .....	12
4. Stimmigkeit und Differenzierung des Unterrichts .....	13
5. Unterstützung eines aktiven Lernprozesses.....	14
6. Lehrerhandeln im Unterricht und Pädagogisches Klima.....	15
7. Leistungsanforderungen und Leistungskontrollen.....	15
8. Unterstützung der Schülerinnen und Schüler im Lernprozess .....	16
9. Schülerberatung und -betreuung.....	17
10. Schulklima und Schulleben .....	18
11. Eltern- und Schülerbeteiligung .....	19
12. Kooperation mit Kindertageseinrichtungen, anderen Schulen und externen Partnern.....	19
13. Führungsverantwortung der Schulleitung.....	20
14. Verwaltungs- und Ressourcenmanagement .....	21
15. Personalentwicklung und Förderung der Lehrerprofessionalität .....	23
16. Ziele und Strategien der Qualitätssicherung und -entwicklung.....	24
7 Zusammenfassung .....	25
ANHANG 1: Qualitätsprofil - lang.....	26
ANHANG 2: Liste der vorgelegten Schuldokumente .....	34

## Vorbemerkungen

In Niedersachsen führt seit dem 01.01.2011 das Niedersächsische Landesinstitut für schulische Qualitätsentwicklung die 2005 begonnene Aufgabe fort, an allen Schulen des Landes regelmäßig Schulinspektionen durchzuführen. Die Schulen sollen dadurch wichtige Impulse für die weitere Schulentwicklung erhalten.

Für die Durchführung der Inspektion gelten bestimmte Verfahrensgrundsätze, über die die Schulen im Vorfeld informiert werden.

Es werden speziell für diese Aufgabe qualifizierte Schulinspektorinnen und Schulinspektoren eingesetzt (Inspektionsteams). Sie bewerten die Arbeit der Schule anhand festgelegter Kriterien. Es gehört nicht zu ihren Aufgaben, die Schulen zu beraten. Die Schulinspektorinnen und Schulinspektoren haben keine dienstaufsichtlichen Befugnisse.

In einer Vorinformation wird jede Schule (Schulleitung, Kollegium und interessierte Schulöffentlichkeit) in der Regel durch den 1. Inspektor über das Verfahren, die Bewertungskriterien und die eingesetzten Instrumente informiert. Dem Niedersächsischen Landesinstitut für schulische Qualitätsentwicklung werden vor dem Schulbesuch wichtige Schuldaten und -dokumente zur Verfügung gestellt.

Während des drei- bis fünftägigen Schulbesuchs finden Unterrichtsbeobachtungen sowie strukturierte Gespräche des Inspektionsteams mit Vertreterinnen und Vertretern folgender Gruppen statt: Schulleitung, Lehrkräfte, Eltern und Erziehungsberechtigte, Schülerinnen und Schüler sowie nicht lehrende Mitarbeiterinnen und Mitarbeiter.

Am Ende des Schulbesuchs gibt das Inspektionsteam der Schulleitung und der Schulöffentlichkeit eine erste mündliche Rückmeldung. In dem Inspektionsverfahren werden nicht die einzelnen Lehrkräfte, sondern die Qualität der Schule und des Unterrichts an der Schule bewertet. Die Bewertungskriterien, die zugrunde liegen, sind aus dem Orientierungsrahmen Schulqualität in Niedersachsen (2003, Neufassung 2006) abgeleitet.

Schule und Schulträger erhalten einen schriftlichen Inspektionsbericht (zunächst als Entwurf), zu dem sie eine Stellungnahme abgeben können. Den endgültigen Bericht gibt die Schulleiterin oder der Schulleiter innerhalb einer Woche vollständig dem Schulpersonalrat, dem Schulelternrat und dem Schülerrat sowie den schulischen Gremien zur Kenntnis. Die Niedersächsische Landesschulbehörde und der Schulträger erhalten den Inspektionsbericht gleichzeitig durch das Niedersächsische Landesinstitut für schulische Qualitätsentwicklung. Es ist Aufgabe der Schule, aus dem Bericht einen Maßnahmenplan zu entwickeln und umzusetzen.

Niedersächsisches Landesinstitut  
für schulische Qualitätsentwicklung



# 1 Erläuterungen zum Schulbesuch

Im Rahmen der in den Vorbemerkungen beschriebenen Vorgehensweise besuchte das Inspektionsteam vom 30.08. bis zum 01.09.2011 die Grundschule Hahn- Lehmden.

In diesem Bericht werden die Ergebnisse der Inspektion beschrieben. Der Bericht legt dar, wie das Inspektionsteam die Qualität der Schule bewertet. Im Mittelpunkt steht die Qualität des Unterrichts an der Schule. Enthalten sind Qualitätsurteile zu insgesamt 16 Qualitätskriterien auf der Grundlage einer Bewertung von 8 Teilkriterien (vgl. Anlage 1). Der Bericht benennt die besonderen Leistungen und Stärken der Schule, beschreibt aber auch Schwächen und Verbesserungsbereiche. Dabei werden die besonderen Ausgangs- und Rahmenbedingungen berücksichtigt. Ziel ist es, die Schule zur Festigung ihrer Stärken und zur Verbesserung der Qualität in bestimmten Bereichen im Rahmen einer schulintern abgestimmten Maßnahmenplanung anzuregen.

Über die Grundsätze und Rahmenbedingungen des Inspektionsbesuches wurde die Schulleitung zunächst schriftlich und mündlich informiert.

Am 21.06.2011 fand eine Vorinformation in der Schule statt, in der über den Ablauf des Schulbesuches und über die Bewertungskriterien (Unterrichtsbeobachtungsbogen, Qualitätsprofil mit den 16 Kriterien) informiert wurde.

Zur Vorbereitung des Inspektionsbesuches stellte die Schule den ausgefüllten Erhebungsbogen sowie weitere Schuldokumente zur Verfügung (vgl. Anlage 2).

Während der Schulinspektion fanden insgesamt 20 Unterrichtsbeobachtungen statt (in der Regel 20 bis 25-minütige Einsichtnahmen), es wurden alle Lehrkräfte im Unterricht besucht.

An den jeweiligen Gesprächen waren beteiligt:

- der Schulleiter
- 10 Lehrkräfte
- 13 Schülerinnen und Schüler
- 10 Eltern/Erziehungsberechtigte
- 6 Mitarbeiterinnen und Mitarbeiter

Am Schulrundgang waren neben dem Schulleiter und dem Inspektionsteam ein Vertreter des Schulträgers und der Hausmeister beteiligt.

Im folgenden Abschnitt 2 wird auf der Basis der genannten Informationsquellen zunächst die Ausgangssituation der Schule skizziert, anschließend (Abschnitt 3) werden Aussagen zum Schulgebäude und -gelände, zur Raumsituation und Ausstattung getroffen. Nach einleitenden Hinweisen (Abschnitt 4) zur Beurteilung der Qualitäts- und Teilkriterien werden im Abschnitt 5 Qualitätsprofil der Schule kurz die einvernehmlich im Inspektionsteam abgestimmten Qualitätsurteile zu den 16 Kriterien in einer tabellarischen Übersicht aufgeführt. Eine ausführliche Auflistung der ca. 100 Teilkriterien ist als Anlage 1 beigefügt. Der Abschnitt 6 Bewertung beschreibt die wesentlichen Stärken und Verbesserungsbereiche der Schule. Die wichtigsten Ergebnisse werden in Abschnitt 7 zusammengefasst.

Für die teilnehmende Schule war der Inspektionsbesuch eine besondere Herausforderung, die mit einem zusätzlichen organisatorischen Aufwand verbunden war.

Das Inspektionsteam hat in den Tagen des Schulbesuches eine offene und freundliche Atmosphäre vorgefunden. Dafür danken wir allen Beteiligten an dieser Stelle ausdrücklich.

## 2 Ausgangssituation der Schule

Die Grundschule Hahn-Lehmnden liegt im selbigen Ortsteil der niedersächsischen Gemeinde Rastede (12 km nördlich von Oldenburg) und ist eine von 6 verlässlichen Grundschulen. Sie ist aus einer zentralen Grund- und Hauptschule hervorgegangen und liegt inmitten eines ländlichen Gebietes. Das soziale Umfeld wird geprägt von der ländlichen Struktur Hahn-Lehmdens. Nach der Ausweisung mehrerer Neubaugebiete siedelten sich in der Peripherie Rastedes und Oldenburgs auch Angestellte, Beamte und Unternehmer an. Größter Arbeitgeber Hahn-Lehmdens ist der Modekonzern Ulla Popken. Nach der Errichtung einer Kooperativen Gesamtschule in Rastede blieb die Grundschule am Standort zurück. Neben den Grundschulen und der KGS Rastede gibt es die Förderschule Am Voßbarg (Schwerpunkt Lernen).

Die VGS Hahn-Lehmnden ist eine zweizügige Schule und wird von 170 Schülerinnen und Schülern, davon ca. 57 Fahrschüler, besucht. Der prozentuale Anteil an Schülerinnen und Schülern mit Migrationshintergrund ist sehr gering, zurzeit besucht ein Kind mit Migrationshintergrund die Schule. Ein diesbezüglicher Bedarf für Sprachförderung vor oder in der Schule ist seit Jahren nicht gegeben. Durch das besondere Profil der integrativen Sprachförderung für Kinder mit sonderpädagogischem Förderbedarf Sprache wird die Schule auch von Kindern anderer Schuleinzugsbereiche besucht. Hiermit erhöht sich nach Auskunft der Schule der Anteil sozial- und lernschwacher Schülerinnen und Schüler.

Die Klassenstufen 1 und 2 werden als Eingangsklassen geführt. Die Klassenstärken umfassen 17 bis 24 Kinder. Drei der vier Eingangsklassen werden von insgesamt 14 Kindern mit festgestelltem sonderpädagogischen Förderbedarf Sprache und einem Kind mit Förderbedarf Lernen besucht, weiterhin wird in drei der vier Eingangsklassen (nicht identisch mit vorigen) besonderer Wert auf die Arbeit mit Montessori-Materialien gelegt.

Nach Angaben in den Dokumenten der Schule werden vornehmlich Kinder aus dem Kindergarten Hahn-Lehmnden, aber auch aus weiteren Einrichtungen (Spielkreise Bekhausen und Delfshausen, Waldkindergarten Rastede) aufgenommen.

Auf Lehrerliste arbeiten neben dem Schulleiter zwölf Lehrkräfte an der Schule, wobei zwei Förderschullehrkräfte im Team sind und ebenso eine Lehreranwärterin. 2 der Lehrkräfte sind weiblich, 46,1 arbeiten in Teilzeit. Das Durchschnittsalter liegt bei 54,2 Jahren. Zum weiteren Personal gehören vier Pädagogische Mitarbeiterinnen und Mitarbeiter und eine Sekretärin (Teilzeitstelle). Außerdem ist ein Hausmeister tätig (Vollzeitstelle). Der Schulleiter leitet die Schule seit 14 Jahren.

Mit der Elternschaft pflegt die Schule eine sehr gute Zusammenarbeit. Die Schullaufbahneempfehlungen wurden laut Statistik in den letzten Jahren von 21 auf 1 sinkend für die Hauptschule, von 43 über 50 auf 38 wechselnd für die Realschule und von 36 über 2 auf 43 wechselnd für das Gymnasium ausgesprochen. Die Eltern sind den Empfehlungen mit Abweichungen gefolgt, wobei die Kinder nachfolgend zumeist die KGS Rastede besuchen.

Die rechnerische Unterrichtsversorgung beträgt zum Zeitpunkt der Statistik vom Februar ca. 104,5 und liegt zum Zeitpunkt des Schuljahresbeginns im August bei 102.

### 3 Gebäude, Raumsituation und Ausstattung der Schule

#### Gebäude- und Raumsituation:

Das Schulgebäude ist in einen Alt- und einen Neubau (1950 / 1965) aufgeteilt. Im Altbau befinden sich die vier Klassenräume der Offenen Eingangsstufe, ebenso zwei Gruppenräume, die für Kleingruppenarbeit bzw. Förderung genutzt werden. Auf dem Flur gibt es in einer eingerichteten Ecke und an Tischgruppen weiterhin die Möglichkeit, individuell in Kleingruppen zu arbeiten. Im unteren Bereich des Neubaus befinden sich die Klassenräume der beiden dritten Jahrgänge, ein Religionsraum, ein Kunstraum und die Bücherei. Dort sind auch das Lehrerzimmer und die Pausenhalle zu finden. Im oberen Bereich sind die Klassenräume der beiden vierten Jahrgänge, ein Computerraum mit Internetanschluss und ein Textilraum, der zusätzlich mit Computern zu Lernzwecken ausgestattet ist, untergebracht. Außerdem befinden sich im oberen Bereich die Casa toscana, ein Raum für schulische Zusammenkünfte, Konferenzen, Seminarbesprechungen, etc. und der Musikraum. Zusätzlich gibt es im oberen Bereich die Möglichkeit zu kopieren, in der Lehrerbibliothek zu arbeiten und einen umfangreichen Materialfundus zu nutzen. In allen Bereichen sind Putzmittelräume zu finden. Im Keller des Neubaus befinden sich der Werkraum und die Küche, im Keller des Altbaus der Betreuungsraum. Einer der Gruppenräume im Altbau beherbergt zugleich die Krankenliege und den Server für die Computeranlage.

#### Schulhof/Schulgelände:

Der Schulhof ist aufgeteilt in eine große Spielwiese, einen Fußballplatz und einen großen Sandkasten mit Spiel- und Turngeräten. Außerdem befindet sich der Fahrradunterstand auf dem Schulgelände, ebenso eine große Turnhalle.

Zusätzlich verfügt die Schule über einen zweiten Schulhof auf der Westseite. Auf ihm steht ein sogenanntes Grünes Klassenzimmer. Mit einem kleinen Brotbackofen und einer befestigten Feuerstelle eignet sich dieser Schulbereich für Abschlussfeste, Klassenfeiern, u. ä. Veranstaltungen. Neben etlichen Obstbäumen, deren Obst auch geerntet und in der Schulküche verarbeitet wird, wachsen hier Brombeeren und ein kleiner Schulgarten mit Kräuterspirale ergänzt das Lernen im Grünen.

Als Sportplatz wird die Anlage des TUS Lehmden genutzt (Gemeinde), der zu Fuß in 5 Minuten zu erreichen ist.

#### Ausstattung der Klassen- und Fachräume:

Alle Klassenräume sind mit grundschulüblichem Mobiliar ausgestattet. Überall stehen Overheadprojektoren zur Verfügung. Die Ausstattung der Fachräume (s. o.) ermöglicht fachgerechten Unterricht.

#### Arbeitsplätze der Lehrkräfte u. a.:

Die Schule verfügt über einen großen Konferenzraum (s. o.). Darüber hinaus können die Lehrerbibliothek, die Gruppenräume und das Lehrerzimmer für Besprechungen genutzt werden. Ein zusätzlicher Arbeitsplatz für die Lehrkräfte mit Internetanschluss befindet sich im Sekretariat, weitere im Computerraum und der Lehrerbibliothek.

#### Ausstattung mit Lehr- und Lernmaterialien:

Die Ausstattung mit Lehr- und Lernmitteln ist umfänglich gegeben (vgl. TK 14.6). Insbesondere die Klassenräume der Offenen Eingangsstufe sind mit vielfältigsten Materialien ausgestattet, drei der vier Räume insbesondere mit Montessori-Material.

**Ausstattung mit IuK-Technik für den Unterricht:**

Die Schule verfügt über einen Fachraum (Textiles Gestalten, s. o.), in dem 14 PC untergebracht sind, auf denen Kernsoftware (Budenberg) genutzt werden kann. Außerdem gibt es einen PC-Raum (vernetzt), der über einen Internetzugang verfügt. Ein Internetschutzprogramm ist nicht installiert. Die Schule verfügt auch über einige Laptops. Die Klassenräume der 3. bzw. 4. Jahrgänge sind mit einem fest installierten Beamer ausgerüstet. Auch weitere Peripheriegeräte (Scanner, Digitalkamera, Beamer, DVD-Laufwerk) stehen zur Verfügung.

**Ausstattung mit IuK-Technik für die Schulverwaltung:**

In der Schulverwaltung stehen 3 PC mit Peripheriegeräten zur Verfügung.

**Sonstiges:**

Die Schulbibliothek ist zugleich die Außenstelle der Bücherei Rastede und kann jederzeit genutzt werden.

## 4 Hinweise zur Beurteilung der Qualitäts- und Teilkriterien

- Das Qualitätsprofil enthält Bewertungen zu 16 **Qualitätskriterien**, die, je nach Schulform, aus insgesamt 6 Teilkriterien bestehen.
- Die Bewertung der **Qualitätskriterien** erfolgt nach vier Beurteilungskategorien:

4	stark	Die Schule weist bei diesem Qualitätskriterium in den Teilkriterien nur Stärken auf.
3	eher stark als schwach	Die Schule weist bei diesem Qualitätskriterium in den Teilkriterien mehr Stärken als Schwächen auf.
2	eher schwach als stark	Die Schule weist bei diesem Qualitätskriterium in den Teilkriterien mehr Schwächen als Stärken auf.
1	schwach	Die Schule weist bei diesem Qualitätskriterium in den Teilkriterien nur Schwächen auf.

- Die Bewertung der **Teilkriterien** erfolgt nach den folgenden Beurteilungskategorien:

□□	trifft in besonderem Maße zu
□	trifft zu
□	trifft nicht zu
0	keine Bewertung möglich

- Bei der Bewertung der **Qualitätskriterien** gelten grundsätzlich folgende Normierungen:

Norm für 4	Alle bewerteten Teilkriterien sind mit □□□ bewertet, mindestens 25□ mit □□□□
Norm für 3	Mehr als 50□ der bewerteten Teilkriterien sind mit □□□/ □□□□ bewertet.
Norm für 2	50□ oder weniger als 50□ der bewerteten Teilkriterien sind mit □□□/ □□□□ bewertet.
Norm für 1	Kein bewertetes Teilkriterium ist mit □□□/ □□□□ bewertet.

- Es werden nur die Teilkriterien berücksichtigt, bei denen eine Bewertung möglich ist.
  - Können 50□ oder mehr der Teilkriterien nicht bewertet werden, bleibt das Qualitätskriterium ohne Wertung.
- Bei der Bewertung der **Qualitätskriterien 3 – 6** des Teilbereiches **Lehrerhandeln im Unterricht** gelten zusätzlich folgende Normierungen:

Zusatznorm für 4	Mindestens 85□ der Unterrichtseinsichtnahmen sind mit 3□ oder 4□, mindestens 25□ mit 4□ bewertet.
Zusatznorm für 3	Mindestens 75□ der Unterrichtseinsichtnahmen sind mit 3□ oder 4□ bewertet.
Zusatznorm für 2	Mindestens 50□ der Unterrichtseinsichtnahmen sind mit 3□ oder 4□ bewertet.
	<b>Ist die Zusatznorm für „2“ nicht erfüllt, wird das Qualitätskriterium mit „1“ bewertet.</b>

- Einige Qualitätskriterien beinhalten Teilkriterien von wesentlicher Bedeutung (**Ausschlusskriterien**), die mindestens mit „+“ bewertet sein müssen, um die Bewertung 3□ oder 4□ erreichen zu können. Diese Teilkriterien sind im Qualitätsprofil (Erfassung) grau unterlegt.

## 5 Qualitätsprofil der Schule – kurz (s. Hinweise Abschnitt 4)

### Grundschule Hahn- Lehmden (39627) in Rastede

Qualitätskriterien		Bewertungen			
Bereich Ergebnisse					
1	Ergebnisse und Erfolge der Schule: Die Schülerinnen und Schüler erreichen im Landesvergleich durchschnittliche oder gute Ergebnisse.	nicht bewertet			
Bereich Lernen und Lehren					
Teilbereich: Lehr- und Lerninhalte					
2	Schuleigenes Curriculum: Die Schule verfügt über ein differenziertes schuleigenes Curriculum mit abgestimmten Zielen und Inhalten.	4	3	2	1
Teilbereich: Lehrerhandeln im Unterricht					
3	Zielorientierung und Strukturierung: Die Lehr- und Lernprozesse sind auf sinnvolle Ziele hin orientiert und klar strukturiert.	4	3	2	1
4	Stimmigkeit und Differenzierung: Der Unterricht ist didaktisch und methodisch stimmig und zeigt eine klare innere Differenzierung.	4	3	2	1
5	Unterstützung eines aktiven Lernprozesses: Die Lehrkräfte unterstützen im Unterricht einen aktiven Lernprozess der Schülerinnen und Schüler.	4	3	2	1
6	Pädagogisches Klima: Im Unterricht herrscht eine unterstützende Arbeitsatmosphäre.	4	3	2	1
Teilbereich: Leistungsbewertung					
7	Leistungsanforderungen und Leistungskontrollen: Die Schule arbeitet mit einem Konzept für Leistungsanforderungen und Leistungskontrollen.	4	3	2	1
Teilbereich: Schülerunterstützung					
8	Unterstützung der Schülerinnen und Schüler im Lernprozess: Die Schule unterstützt und fördert die Schülerinnen und Schüler im Lernprozess.	4	3	2	1
9	Schülerberatung und -betreuung: Die Schule hat ein Konzept zur (außerunterrichtlichen) Beratung und Betreuung der Schülerinnen und Schüler.	4	3	2	1
Bereich Schulkultur					
10	Schulklima und Schulleben: Die Schule sorgt für ein sicheres Schulklima und ein anregungsreiches Schulleben.	4	3	2	1
11	Eltern- und Schülerbeteiligung: Die Schule sorgt dafür, dass sich Schülerinnen und Schüler sowie Erziehungsberechtigte aktiv am Schulleben und an der Schulentwicklung beteiligen.	4	3	2	1
12	Kooperation mit Kindertageseinrichtungen, anderen Schulen und externen Partnern: Die Schule kooperiert zielgerichtet mit anderen Schulen und externen Partnern. (GS, FöS: ... mit vorschulischen Einrichtungen)	4	3	2	1
Bereich Schulmanagement					
13	Führungsverantwortung der Schulleitung: Die Schulleitung stärkt die Schulgemeinschaft und sichert die Qualitätsentwicklung der Schule.	4	3	2	1
14	Verwaltungs- und Ressourcenmanagement: Die Schule setzt das Personal und die materiellen Mittel zweckmäßig ein.	4	3	2	1
Bereich Lehrerprofessionalität					
15	Personalentwicklung und Förderung der Lehrerprofessionalität: Die Schule stärkt die Professionalität der Lehrkräfte und fördert die Teamentwicklung im Kollegium.	4	3	2	1
Bereich Schulentwicklung					
16	Ziele und Strategien der Qualitätssicherung und -entwicklung: Die Schule hat ein System, um die Qualitätsentwicklung zu steuern.	4	3	2	1

## 6 Bewertung

### 1. Ergebnisse und Erfolge

Beim Qualitätskriterium „Ergebnisse und Erfolge“ lassen sich die vorgesehenen Schlüsse nicht im notwendigen Umfang ziehen, da derzeit noch der landesweite Referenzrahmen fehlt, der für Vergleiche unerlässlich ist.

**Gesamtbewertung: „nicht bewertet“**

### 2. Schuleigenes Curriculum

Im Qualitätskriterium 2 sind zwei von sechs Teilkriterien mit „trifft zu“ und drei (darunter das Abschlusskriterium 2.1) mit „trifft nicht zu“ bewertet, was eine Gesamtbewertung „2 - eher schwach als stark“ zur Folge hat. Ein Teilkriterium ist auf Null gesetzt worden.

Das Team ist in der Curriculumsarbeit unterschiedlich weit vorangekommen. Es sind nicht für alle Fächer aussagekräftige Protokolle von regelmäßigen Fachkonferenzen gem. § 35 NSchG vorgelegt worden, die das Nachvollziehen der Entwicklungsschritte und von Kontinuität ermöglichen, jedoch ist für alle Fächer die Überarbeitung der Schuleigenen Arbeitspläne vorgenommen worden. Die Kerncurricula sind dabei thematisiert und dann unterschiedlich deutlich eingearbeitet worden, die Ergebnisse sind unterschiedlicher Qualität und Quantität. Da es keine vereinbarten Strukturvorgaben gibt, sind die Pläne teilweise am Kompetenzerwerb und teilweise an Inhalten ausgerichtet. Aus den Plänen der Eingangsstufe gehen die parallelen Züge für das erste, zweite und ggf. dritte Besuchsjahr nicht schlüssig hervor. Teilweise enthalten die Pläne Übersichten (40 bzw. 80 Schulwochen, Vielzahl von Kompetenzbereichen) und bleiben ohne verbindliche Zuordnung. Festlegungen im Hinblick auf fächerübergreifende Vorhaben oder Projektunterricht, auf Lern- und Arbeitstechniken und außerschulische Aktivitäten werden nicht verbindlich getroffen, sondern sind ggf. als Hinweise enthalten. Unterrichtsbausteine für „Mobilität“ sind erarbeitet, aber noch nicht mit den Plänen verzahnt. Aspekte der Leistungsbewertung sind teilweise mit der Festlegung der Anzahl von zu fertigenden Arbeiten und prozentualen Gewichtungen unterschiedlicher Leistungen getroffen. Über die inhaltliche Konzeptionierung von Maßnahmen zur Überprüfung des Kompetenzerwerbs finden sich keine Festlegungen (vgl. TK 7.3). Aussagen zum jeweiligen fachlichen Fortbildungskonzept (vgl. TK 15.3/15.4) werden nicht getroffen. Im Zusammenhang mit den Unterrichtsbeobachtungen (vgl. § K 3 bis 5) tritt hier ein deutlicher Verbesserungsbereich hervor, der Vollzug des Paradigmenwechsels hin zur Kompetenzorientierung erscheint fraglich.

In den vorgelegten Dokumenten „Methodenkonzept“ und „Methodenübersicht“ (Uni 2011) sind elementare Lern- und Arbeitskompetenzen, Kommunikations- und Kooperationskompetenzen aufgelistet, die die Schülerinnen und Schüler in den Doppeljahrgängen erwerben sollen. Die Chancen zum Erwerb entsprechender Kompetenzen werden individuell durch die Lehrkräfte gestaltet und waren in den besuchten Unterrichtssituationen deutlich unterschiedlich ausgeprägt zu beobachten. Eine Zuordnung der geforderten übergreifenden Kompetenzen zu Fächern und verbindlichen Themen ist noch nicht erfolgt, eine Dokumentation über die jeweils individuell in einer Klasse bearbeiteten Bausteine im Sinne einer jahrgangsübergreifenden Sicherung wird nicht geführt.

Das Lernen in Projekten ist im Dokument „Schulprogramm“ belegt und im Gespräch erläutert worden. So finden alle zwei Jahre mehrtägige Projekte statt (Mittelalter, Jubiläum Rastede, Europa, geplant: Zirkus). Im Hinblick auf fächerübergreifendes Lernen geben die Arbeitspläne nur wenig

verbindliche Hinweise, jedoch ist hier ein informeller Konsens im Hause wahrnehmbar, Beispiele (Frühstück, Apfeltag, Ich-Projekt) wurden ebenfalls erläutert.

Kinder mit nicht deutscher Muttersprache sind gemäß der vorgelegten Statistik in den letzten Jahren nicht vorhanden und mussten somit nicht beschult werden, ebenso wenig musste vorschulische Sprachförderung angeboten werden. Insofern wird das Teilkriterium auf Null gesetzt. Im Hinblick auf Kinder mit festgestelltem sonderpädagogischen Förderbedarf Sprache liegt ein Förderkonzept vor, der entsprechende integrative Unterricht wird von Lehrkräften der Förderschule Am Voßbarg im Rahmen von Kooperationsklassen durchgeführt (vgl. TK 8.3).

Zum Bildungsauftrag des Niedersächsischen Schulgesetzes setzt die Schule in mehreren Bereichen besondere Maßnahmen um. Der Programmbaustein Gesundheitsförderung beinhaltet Ernährung und Bewegung zum Thema Gesundheit passende Unterrichtseinheiten und zugehörige psychosoziale Aspekte (Erstellen und Einhalten von Regeln). Ein zweiter Arbeitsbereich ist Umwelt, für den sich die Schule engagiert. Sichtbare Elemente sind etwa die praktizierte Mülltrennung sowie Umweltthemen im Unterricht und der Besuch entsprechender außerschulischer Orte sowie die Arbeit im Schulgarten. Deutlich profiliert ist drittens die Arbeit in der Leseförderung, bei der sich die Schule der Mithilfe von Partnern vergewissert. Les- und Vorleseaktionen, Nutzung von Büchereien und Teilnahme am Antolinprogramm u. a. m. sind sichtbare Bausteine. Das Dokument „Konzept zur Werteerziehung“ (Juni 2011) stellt das soziale Lernen in den Mittelpunkt, bleibt aber ohne verbindliche Festlegungen.

Im vorgelegten Dokument „Medienkonzept“ (Mai 2011) erläutert die Schule Ausstattungsfragen und grundsätzliche Überlegungen im Hinblick auf den PC-Einsatz. Ein umfassendes Konzept zur Medienerziehung, das für alle Schülerinnen und Schülern festlegt, mit welchen Kompetenzen sie in diesem Bereich die Schule verlassen werden, ist noch nicht erarbeitet worden und in den schulischen Arbeitsplänen ist bislang keine Aussage getroffen, in welchen Fächern zu welchen Themen welche Medienkompetenzen erworben werden sollen. Der Bereich der Leseförderung zeigt sich deutlicher profiliert und wird im TK 2.5 gewürdigt (s. o.). Zum Umgang mit Medien im Elternhaus legt die Schule den Erziehungsberechtigten eine Vereinbarung (Fernsehgerät, Internetnutzung) vor.

**Gesamtbewertung: 2 („eher schwach als stark“)**

### 3. Zielorientierung und Strukturierung des Unterrichts

Die Grundlage der Bewertungen in den Qualitätskriterien 3 bis 6 sind zwanzig Unterrichtseinsichtnahmen.

Die Zielorientierung und Strukturierung des Unterrichts stellen einen Bereich im Unterricht der Grundschule Hahn-Lehmden dar, der deutliche Verbesserungsbereiche aufweist. Drei der fünf Teilkriterien werden in diesem Qualitätskriterium mit „trifft zu“, das Teilkriterium 3.1 (Zieltransparenz und Leistungserwartungen) und das Ausschlusskriterium 3.3 (Strukturierung des Lernprozesses) werden mit „trifft nicht zu“ bewertet, was eine Bewertung mit „eher schwach als stark“ zur Folge hat.

Die Lehrkräfte verdeutlichen den Schülerinnen und Schülern bei sieben von zehn der Unterrichtseinsichtnahmen, was gelernt werden soll und wie dies mit dem bisher Gelernten zusammenhängt. Die Ziele und Erwartungen der Unterrichtsstunde sind den Lernenden somit bezogen auf die erforderliche Normierung von 75 % nicht in ausreichendem Maße klar. Zu selten wird die angeleitete Selbsteinschätzung und Reflexion seitens der Schülerinnen und Schüler, ob und wie die Unterrichtsziele erreicht werden, wahrgenommen.



Die Arbeitsaufträge werden in fast allen Unterrichtseinsichtnahmen verständlich und anschaulich erläutert, so dass die Schülerinnen und Schüler genau wissen, was sie zu tun haben. Die Lehrkräfte vergewissern sich, ob die Aufgaben verstanden werden und geben Hilfen oder zusätzliche Erklärungen. Dabei nutzen die Lehrkräfte verschiedene Möglichkeiten der Visualisierung, um die Aufgabenstellung zu verdeutlichen. In einzelnen Sequenzen geschieht dies in besonderem Maße.

Ein lernwirksamer Aufbau der Lernschritte und eine deutliche Strukturierung der Unterrichtsabschnitte sind in den Einsichtnahmen nicht ausreichend deutlich geworden. Bei wenigen Sequenzen hat das Inspektionsteam aber wahrgenommen, dass Lehrkräfte z. B. durch Visualisierungen oder Veranschaulichungen von Schlüsselstellen in besonderer Weise dafür sorgten, dass die Lernschritte für die Schülerinnen und Schüler klar verständlich und nachvollziehbar sind. Insgesamt wird die erforderliche Normierung von 75 % nicht erreicht.

Da der Unterricht pünktlich beginnt, die benötigten Materialien sowie Geräte immer bereit liegen und sich die Lernarbeit zeitweise auf hilfreiche Rituale oder Signale stützt, wird die Unterrichtszeit lernwirksam genutzt. Zeitverluste ergeben sich demgegenüber teilweise durch Raumwechsel innerhalb der Stunden und in einigen Fällen wegen nicht vorhandener Wechsellpausen innerhalb der Unterrichtsblöcke.

In nahezu allen beobachteten Unterrichtssequenzen und teils in hervorzuhebendem Maße sorgen die Lehrkräfte für einen geordneten Unterrichtsverlauf und reagieren konsequent bei Unterrichtsstörungen. Die Schülerinnen und Schüler betreten und verlassen die Klasse ordentlich, vereinbarte Regeln werden beachtet. Unterrichtsrituale (s. o.) werden situationsbezogen gehandhabt.

**Gesamtbewertung: 2 („eher schwach als stark“)**

#### 4. Stimmigkeit und Differenzierung des Unterrichts

Drei der fünf Teilkriterien des Qualitätskriteriums 4 können mit „trifft zu“ bewertet werden. Bei Teilkriterium 4.3 und 4.4 wird die erforderliche Norm von 75 % positiver Unterrichtsbeobachtungen jedoch sehr deutlich unterschritten.

Die Unterrichtsinhalte und Aufgabenstellungen sind in die Norm erfüllendem Maße fachlich und pädagogisch sinnvoll ausgewählt und im Niveau für die Lerngruppe angemessen. In einem Fall führt ein gravierender fachlicher Mangel zur Abwertung der Bewertung.

Die eingesetzten Methoden sind in den beobachteten Unterrichtssequenzen hinreichend stimmig hinsichtlich der Ziele und Inhalte der Unterrichtsstunden ausgewählt. Die Lehrkräfte setzen zudem sichtbar motivierende Unterrichtsarrangements ein. Sichernde Übungs- und Wiederholungsphasen werden stimmig in den Lernprozess integriert. In den negativ bewerteten Sequenzen sind die Methoden nicht hinreichend auf die Lerngruppe abgestimmt (vgl. auch TK 4.4). Bei leistungsstarken Schülern sind auch Zeiträume mit impulsarmen Beschäftigungen beobachtet worden.

In etwas über der Hälfte der beobachteten Unterrichtssequenzen werden im Unterrichtsverlauf sowohl Phasen der Reproduktion bzw. Wiederholung als auch der Reorganisation beobachtet. Transferleistungen im Sinne von bewusster Anregung zur Übertragung des Gelernten auf andere Sachverhalte aus der Lebenswirklichkeit der Schülerinnen und Schüler oder zur Verknüpfung mit bereits Erlerntem können in geringerem Ausmaße beobachtet werden (vgl. dazu auch TK 5.2).

Die unterschiedliche Leistungsfähigkeit, bezogen auf ein differierendes Lernniveau, wird in nicht ausreichendem Maße bei der Planung des Unterrichts berücksichtigt. In etwa vier von zehn der Unterrichtseinsichtnahmen konnte das Inspektionsteam schwerpunktmäßig unterschiedlich umfangreiche Aufgaben (hier im Sinne von Zusatzaufgaben) beobachten. Die Berücksichtigung der Differenzierung im Hinblick auf unterschiedliche Anforderungsniveaus ist im Arrangement des Un-

terrichts dagegen deutlich ausbaufähig (vgl. TK 8.1 und 8.4). Es ist zu prüfen, ob diese Umsetzung eher bei offeneren Unterrichtsformen gelingt und in wie weit dies in den Klassen bzw. Jahrgängen unterschiedlich ausgeprägt ist.

Die eingesetzten Lehrmaterialien helfen den Schülerinnen und Schülern im Lernprozess und sind bezogen auf Ziele und Inhalte lernanregend und anschaulich. Dies konnte in allen Unterrichtseinsichtnahmen und zum Teil in besonders hervorzuhebender Ausprägung beobachtet werden.

**Gesamtbewertung: 3 („eher stark als schwach“)**

## 5. Unterstützung eines aktiven Lernprozesses

In nicht ausreichendem Ausmaß unterstützen die Lehrkräfte im Unterricht während der beobachteten Sequenzen einen aktiven Lernprozess ihrer Schülerinnen und Schüler. Insgesamt zeigt sich hinsichtlich der Bewertung der einzelnen Teilkriterien ein gemischtes Bild: Drei der sechs Teilkriterien werden mit „trifft zu“ und drei mit „trifft nicht zu“ bewertet.

Durch persönliche Ansprache oder Zuwendung erreichen alle Lehrkräfte nicht zuletzt durch zielgerichtete Motivation (vgl. hierzu TK 6.3), dass ihre Schülerinnen und Schüler fast immer aktiv im Unterricht mitarbeiten und sich an den Lerninhalten interessiert zeigen.

Nicht erreicht ist die Norm hinsichtlich der Förderung selbstständigen Lernens. In etwa vier Zehntel der beobachteten Sequenzen ermutigen die Lehrkräfte die Schülerinnen und Schüler, ihren Lernprozess eigenverantwortlich, bezogen auf die Reihenfolge der Aufgabenstellungen, zu planen und zu verwirklichen. Insgesamt erhalten sie jedoch in nicht genügendem Ausmaß Impulse zum Erkunden oder Ausprobieren, Entdecken, Experimentieren bzw. zur kriterienorientierten Präsentation ihrer Arbeitsergebnisse.

Bei etwas mehr als der Hälfte der Unterrichtseinsichtnahmen konnte Partner- und/oder Gruppenarbeit, die eine Zusammenarbeit und einen Erfahrung- und Meinungsaustausch erforderten, festgestellt werden. Die Schülerinnen und Schüler zeigen dann, dass sie störungsfrei mit einem Partner oder in einer Kleingruppe arbeiten und sich gegenseitig unterstützen können. Seltener finden Präsentationen und/oder kriterienorientierte Bewertung von Arbeitsergebnissen statt. Anzumerken ist, dass bei einigen Einsichtnahmen eine Bewertung dieses Teilkriteriums nicht sinnvoll erschien und diese folglich in der Bewertung nicht berücksichtigt wurden (Setzung auf „Null“).

In nicht ausreichendem Umfang (etwa bei der Hälfte der Einsichtnahmen) ermöglichen die Lehrkräfte den Schülerinnen und Schülern, Medien und Arbeitsmittel als Informationsquellen zu nutzen oder um Lerninhalte aufzubereiten (Informationsbearbeitung). Hier nutzen die Schülerinnen und Schüler dann gezielt Informationsmaterialien oder reale Medien oder bereiten sich auf Präsentationssaufgaben vor. Der Einsatz von PC ist in den Einsichtnahmen zwei Mal beobachtet worden.

Während des gesamten Unterrichtsverlaufs vergewissern sich die Pädagoginnen und Pädagogen, ob die gestellten Aufgaben richtig ausgeführt werden und bieten unterstützende Hilfen an, indem sie die Fehler als Lernchance nutzen. Sie beraten die Schülerinnen und Schüler dabei individuell, wie sie sich verbessern könnten. Für den deutlich überwiegenden Teil der Sequenzen kann von einem Lernzuwachs ausgegangen werden.

**Gesamtbewertung: 2 („eher schwach als stark“)**

## 6. Lehrerhandeln im Unterricht und Pädagogisches Klima

Das pädagogische Klima ist ein starker Bereich an der Grundschule Hahn-Lehmden. Alle vier Teilkriterien werden positiv, das Teilkriterium 6.4 dabei mit „trifft in besonderem Maße zu“ bewertet.

Das Unterrichtsklima ist angstfrei und von Vertrauen geprägt. Im Unterricht herrscht immer eine freundliche, konstruktive Arbeitsatmosphäre, in der die Lehrkräfte sich an den Beiträgen der Schülerinnen und Schüler interessiert zeigen und Kommunikation und Interaktion in allen Einsichtnahmen durch gegenseitigen Respekt geprägt sind. Fehler oder überraschende Fragen belasten nicht das Arbeitsklima.

Die Lehrkräfte behandeln die Schülerinnen und Schüler durchgehend fair und gerecht. Sie unterstützen deren Selbstvertrauen und loben sie nachvollziehbar und in differenzierter Form. Sie zeigen gegenüber den Schülerinnen und Schülern positive Erwartungen im Hinblick auf deren Leistungsfähigkeit.

Das Auftreten der Lehrkräfte trägt fast durchgängig zu einer lernwirksamen Arbeitsatmosphäre bei. Nahezu alle Lehrkräfte präsentieren sich sehr klar in ihrer Lehrerrolle, können Stimme und Körpersprache professionell einsetzen und reagieren flexibel und selbstkritisch. Sie sind ein sprachliches Vorbild für die Schülerinnen und Schüler und agieren mit Humor.

Die Gestaltung der Lernumgebung trägt sehr deutlich zu einer positiven Lernatmosphäre bei. Die Ausstattung der Unterrichtsräume unterstützt die Unterrichtsaktivitäten, aktuelle Lernergebnisse und visuelle Unterstützungshilfen sind in der Regel ansprechend präsentiert, die eingeplanten Materialien leicht zugänglich und die Sitzordnungen zumeist förderlich gewählt. In über einem Viertel der Unterrichtsstunden wurde die gestaltete Lernumgebung mit „trifft in besonderem Maße zu“ bewertet. Die Unterrichtsräume sind sauber, gepflegt und in unterschiedlichem Ausmaß strukturiert (vgl. auch Qualitätskriterium 10: Schulkultur - Schulklima und Schulleben).

**Gesamtbewertung: 4 („stark“)**

## 7. Leistungsanforderungen und Leistungskontrollen

Vier der fünf Teilkriterien dieses Qualitätsbereiches werden mit „trifft zu“ und eins mit „trifft nicht zu“ bewertet.

Die Anstrengungs- und Leistungsbereitschaft der Schülerinnen und Schüler wird von der Schule gefördert. Dies geschieht bei der Teilnahme an Wettbewerben (beispielweise Matheolympiade, Sportwettkämpfe, Plattdeutschwettbewerbe u. a. m.). Besondere Erfolge werden schulöffentlich gewürdigt (Urkunden, Gutscheine). Die Verfolgung eines Leistungsgedankens im Rahmen von Unterricht ist unterschiedlich ausgeprägt wahrnehmbar (vgl. K 4 und 5).

In den Unterrichtsräumen finden sich nur wenige Hinweise auf den gegenwärtigen bzw. zukünftigen Kompetenzerwerb. Ein größerer Überblick über Leistungsanforderungen wird zwar nach Auskunft der Lehrkräfte teilweise in Bezug auf die Inhalte anstehender Unterrichtsvorhaben gegeben, in zu wenigen Fällen jedoch ist dies für die jeweilige Unterrichtsstunde zu beobachten (vgl. TK 3.1). Auch sind den befragten Schülerinnen und Schülern die Ziele und Inhalte des Unterrichts sowie die von ihnen erwarteten Leistungen im groben Überblick nicht transparent. Das systematische Arbeiten von angemessener Selbsteinschätzung ist nicht als einheitliches Vorhaben formuliert, sondern wird lehrkraftabhängig unterschiedlich umgesetzt.

Grundsätze zur Leistungsbewertung liegen für alle Fächer vor. So werden Prozentzahlen zum Verhältnis mündlicher zu schriftlichem Notenanteil oder Prozentwerte für die Festlegung von Zensuren genannt. In einigen Fällen ist die Berechnung der Noten detailliert festgelegt, demgegenüber steht

die Festlegung von Beurteilungskriterien nach. Weitere Aspekte (Aufgabenformate und Anforderungsbereiche schriftlicher Leistungen, Arten fachspezifischer Leistungen, Zusammensetzung mündlicher Leistungen) sind nicht deutlich fixiert. Die beschlossene Bewertungspraxis im Hinblick auf Diktate ist überarbeitungsbedürftig.

Für den Umgang mit Hausaufgaben erläutert das vorgelegte Dokument den erlassgemäßen Zweck, Ziele und Richtzeiten. Von der Lehrkraft gegebene Hausaufgaben werden zumeist auf einer Hausaufgaben-Tafel vermerkt. Für den Fall der Nichtanfertigung der Aufgaben sind Regelungen beschrieben worden. Art und Umfang der Aufgaben sind von Lehrkraft zu Lehrkraft unterschiedlich akzentuiert. Über differenzierte Hausaufgaben wird im Interview ebenfalls berichtet, wobei auch hier von Lehrkraft zu Lehrkraft unterschiedlich verfahren wird.

Die Erziehungsberechtigten sowie die Schülerinnen und Schüler sind durch die Lehrkräfte und durch gesonderte Informationsveranstaltungen erlassgemäß über die Regelungen zur Versetzung und Laufbahnapfehlung informiert. Entsprechende Hinweise finden sich in Elternbriefen und werden in besonderer Weise in Einzelgesprächen mit Schülern und Eltern erörtert. Die befragten Eltern sind in dieser Hinsicht mit der geübten Praxis zufrieden.

**Gesamtbewertung: 3 („eher stark als schwach“)**

## 8. Unterstützung der Schülerinnen und Schüler im Lernprozess

Die Unterstützung der Schüler in ihrem Lernprozess stellt in der Schule einen zu wenig fundierten Arbeitsbereich dar. Die Leitlinie der innerunterrichtlichen Förderung als Basis der täglichen Unterrichtsarbeit zeigt sich als Verbesserungsbereich. Drei Teilkriterien werden mit „trifft zu“ und zwei mit „trifft nicht zu“ bewertet, doch die negative Bewertung des Ausschlusskriteriums 8.1 führt zur Gesamtbewertung des Qualitätsbereiches mit 2 - eher schwach als stark.

In allen Jahrgängen werden Grunddaten zwei- bzw. viermal jährlich pro Unterrichtsfach auf der Symbol Ebene (0/1) dokumentiert. Übergangsbögen vom Kindergarten zur Schule sind Bestandteil der Dokumentation, eine schuleigene umfängliche Erhebung der Lernausgangslage ist nicht belegt. Es sind auch für höhere Jahrgänge bislang wenige verbindliche standardisierte Lernstandserhebungen durchgeführt worden (z. B. in zwei früheren Jahrgängen Rechtschreibtests, Lesetest). Da die Basisdaten nicht kompetenzorientiert erhoben werden, ist eine individuelle detaillierte aufbauende Förderplanung mit entsprechender Erfolgskontrolle schwer ableitbar. Die Schule hat die Absicht, eine aussagekräftigere Form der Dokumentation einzuführen.

Die Möglichkeit, Informationen zur individuellen Lernentwicklung zu bekommen, bietet die Schule den Schülerinnen und Schülern sowie den Erziehungsberechtigten über die Zeugnisse und Elternsprechtage hinaus zu deren Zufriedenheit. Die Lehrkräfte bieten bei Bedarf individuelle Gesprächstermine an. Elternsprechtage finden regelmäßig statt.

Das schulische Förderangebot umfasst die Bereiche Sprachförderung, Förderung in der Eingangsstufe, Förderung in Klassenstufe 3 und 4, Förderung des Sozialverhaltens und motorische Förderung. Für Kinder mit festgestelltem Förderbedarf Sprache konnten detaillierte Förderpläne eingeesehen werden, für ein Kind mit Förderbedarf Lernen dagegen nicht. Die Schule setzt insbesondere auf die Förderung im Bereich der Eingangsklassen durch Doppelbesetzungen. Die innerunterrichtliche Förderung im Klassenverband hat sich als zu wenig effizient gezeigt (vgl. TK 4.4).

Die Schule hat kein System etabliert, um besondere Begabungen zu erkennen und zielgerichtet zu fördern. Hin und wieder durchlaufen Kinder die Eingangsstufe in einem Jahr. Angebote für leistungsstarke im Unterricht sind nicht systematischer Natur (vgl. TK 4.2 und 4.4), vielmehr werden lehrkraftabhängig unterschiedlich akzentuierte Einzelangebote gemacht. Auch gibt es im Rahmen

der AGs Möglichkeiten für leistungsstarke Kinder. Förderpläne konnten nicht eingesehen werden. Im Hinblick auf Hochbegabung sind in der Schule Beratungskompetenzen vorhanden.

Die umgesetzten Maßnahmen zur Gesundheitsförderung sichern die Unterstützung der Konzentrations- und Lernefähigkeit. Dazu gehören vornehmlich die Möglichkeiten zur Bewegung in den Pausen, die Elemente der gesunden Ernährung, Sportangebote sowie die von den Lehrkräften situationsabhängig im Unterricht implementierten Elemente. Eine diesbezügliche Stärkung der Persönlichkeit der Schülerinnen und Schüler ist somit gegeben.

**Gesamtbewertung: 2 („eher schwach als stark“)**

## 9. Schülerberatung und -betreuung

Der Qualitätsbereich „Schülerberatung und -betreuung“ stellt einen abgesicherten Arbeitsbereich der Schule dar. Vier der fünf Teilkriterien werden positiv bewertet.

Das Dokument „Beratungskonzept“ beschreibt die geübte Beratungspraxis, wobei die Lehrkräfte und die Schulleitung Beratungsaufgaben wahrnehmen. Den befragten Erziehungsberechtigten und der Schülerschaft sind nicht alle Beratungsmöglichkeiten ausreichend bekannt, Schnittstellen zu Kooperationspartnern und der Jugendhilfe sind in dem Dokument nicht benannt. Präventionsmaßnahmen sind nicht konzeptionell berücksichtigt.

Demgegenüber wird die Hilfsbereitschaft der Lehrkräfte beschrieben, wobei diese gut erreichbar und zu Gesprächen jederzeit bereit sind. Sich zeigende Probleme werden aufgegriffen und individuell weiter bearbeitet. Die Schüler sehen sich gut unterstützt, die Gruppe der befragten Eltern hat sich zu Hilfestellungen zufrieden und hinreichend informiert geäußert. Schüler, die in schulischen Belangen einer Hilfe bedürfen, finden diese bei allen in der Schule tätigen Personen.

Mit Beratungsstellen oder anderen Partnern, etwa dem Jugendamt, Ärzten oder der Schulpsychologie, nimmt die Schule im Einzelfall Kontakt auf oder vermittelt diesen an die Erziehungsberechtigten. Die diversen Hilfemöglichkeiten sind in der Schule bekannt und können im Bedarfsfall an die Eltern weiter gegeben werden, eine zusammenfassende Übersicht ist noch nicht erstellt worden.

Schulpflichtverletzungen gibt es nicht. Die Schule hat generelle Regelungen für die Entschuldigung bei Erkrankungen getroffen. Sie nimmt ggf. bei Abwesenheit vom Unterricht Kontakt mit dem Elternhaus auf. Passende Informationen unterrichten über die verbindlich einzuhaltenden Schritte aller Beteiligten. Eine entsprechende Verfahrensbeschreibung aus dem Jahr 2010 ist vorgelegt worden.

Grundsätzliche Vereinbarungen zur Organisation der Schullaufbahnberatung sind getroffen worden und folgen den gesetzlichen Vorgaben. Im Laufe des Schuljahres werden Beratungen für Eltern und Schüler angeboten, vor allem nach den Trendempfehlungen im Januar und zum Ende des letzten Schulhalbjahres.

**Gesamtbewertung: 3 („eher stark als schwach“)**

## 10. Schulklima und Schulleben

Die Schule sorgt in sehr deutlichem Maße für ein positives Schulklima und ein anregungsreiches Schulleben. Drei Teilkriterien in diesem Qualitätskriterium werden mit „trifft zu“, fünf mit „trifft in besonderem Maße zu“ und eins mit „trifft nicht zu“ bewertet.

So ist vor allem im Unterricht immer ein respektvoller und freundlicher Umgang zwischen allen Beteiligten zu beobachten (vgl. auch TK 6.1). Bereits in den Leitgedanken (vgl. TK 16.1) wird der Umgang miteinander der besonderen Aufmerksamkeit aller Beteiligten empfohlen. Lehrkräfte und Mitarbeiter sowie Mitarbeiterinnen fühlen sich in der Schule ausgesprochen wohl. Die Gruppe der befragten Schülerinnen und Schüler bestätigt dies ebenfalls ausdrücklich und berichtet über wenig Gewalt- und Mobbingereignisse. Ebenso fühlt sie sich hinsichtlich der Sicherheit nicht eingeschränkt.

Die Schule macht unter dem Aspekt der Ausgestaltung einen sehr gepflegten Eindruck und wirkt generell überall sehr einladend. Räume, Flure und Pausenhalle sind mit Farbe und Schülerarbeiten besonders ansprechend hergerichtet. Phantasievolle Dekorationen aus Erwachsenenhand in Unterrichts- und Pausenbereichen runden das Bild ab.

Das Schulgelände der Schule ermöglicht sehr gute Bedingungen für umfangreiche Bewegungsangebote und Ruhezeiten. Spiel- und Sportgeräte, Fußballtore und ein Sandkasten schaffen, den Ideen der „Bewegten Schule“ folgend, vielfältige Anreize. Naturnaher Unterricht wird durch das „Grüne Klassenzimmer“ und den „Schulgarten“ ermöglicht.

Das Schulleben wird durch das Angebot von Ausflügen, Klassenfahrten, Besuchen außerschulischer Lernorte und Projektvorhaben charakterisiert. Daneben treten Einschulungsveranstaltungen oder besondere Feste, wie z. B. Schul- und Sportfeste, Entlassfeier oder Weihnachtsfeier.

In der Schule gibt es eine Schulordnung und darüber hinaus Klassenregeln. Das Regelwerk wird den Erziehungsberechtigten nach der Einschulung und auf Elternabenden zur Kenntnis gebracht. Die Einhaltung der Regeln geschieht im Wesentlichen bzw. wird nachdrücklich eingefordert, Regelverstöße werden bearbeitet. Ein „Maßnahmenkatalog zur Erziehungshilfe“ ist erstellt worden. Die Interviewpartner bestätigen die Wirksamkeit des Regelwerkes, wobei auch der präventive Charakter hervortritt.

Die schulischen Verfahrensweisen zur Gewaltprävention umfassen die Aspekte Verhaltenskodex, Maßnahmenkatalog (s. o.) präventive und reaktive Maßnahmen bei Gewalt. Die Umsetzung liegt in der Verantwortung der Lehrkräfte. Angebote wie „Stockschlagen“ oder „Wendo“ erlauben das Ausloten von persönlichen Grenzen für Jungen und Mädchen.

In Bezug auf ein Präventionskonzept hinsichtlich von Suchtmitteln hat die Schule grundlegende Gedanken (Entstehung, Erkennung, Vorbeugung) formuliert. Die verbindliche Vereinbarung von zu absolvierenden Bausteinen zur „Ich-Stärkung“ und deren Verankerung in den schuleigenen Arbeitsplänen (vgl. TK 2.1) stehen aus. Die Teilnahme an Projekten (z. B. „Klasse 2000“) oder die Nutzung entsprechender Unterrichtsmaterialien (z. B. „Tobi und die Stadtparkkids“) ist nicht beschlossen worden.

**Gesamtbewertung: 3 („eher stark als schwach“)**

## 11. Eltern- und Schülerbeteiligung

In diesem Qualitätsbereich der Schule ist ein Teilkriterium mit „trifft in besonderem Maße zu“, drei sind mit „trifft zu“ und eines ist mit „trifft nicht zu“ bewertet worden.

Die Beteiligten bestätigten in den Interviews, dass sie sich sehr umfassend über die Grundschule und deren Entwicklung informiert fühlen. Die Eltern erhalten regelmäßig über Aktuelles informierende und rückblickende Elternbriefe sowie anlassbezogene Informationsblätter. Zunehmend wird Email-Post eingesetzt. Die ansprechend gestaltete und aktuelle Homepage enthält zahlreiche Informationen zur Schule und zur schulischen Arbeit, die komplette Bestandsaufnahme schulischen Wirkens (vgl. TK 16.2) ist hinterlegt. Terminpläne werden veröffentlicht und ausgehändigt.

Durch vielfältige Aktivitäten beteiligen sich Eltern am Schulleben: Elternhilfe bei Schulfesten, bei der Einschulung, bei Sport- und Spielfesten, gemeinsame Aktionen, Einsatz als Leselern-Eltern und weitere Mithilfe sind beschrieben worden. Ein aktiver Förderverein hilft der Schule durch das Bereitstellen von Finanzmitteln bzw. sachlicher und personeller Unterstützung für die Vorhaben der Schule (vgl. TK 14.7). Eltern sind erlassgemäß in die Gremienarbeit einbezogen, insgesamt ist die Teilhabe an der Schulentwicklung (Erarbeitung von Leitbild / Schulprogramm, Fachkonferenzarbeit, Erarbeitung von Konzepten) weniger deutlich ausgeprägt als jene am Schulleben.

Die Schülerinnen und Schüler profitieren vom gestalteten Schulleben. Eine ihrem Alter angemessene Beteiligung an der Planung von Aktivitäten ist von den älteren Schülern beschrieben worden (z. B. Gestaltung von Seifenkisten). Unterschiedliche Klassendienste sind etabliert. Außerdem sind die Kinder an der Ausgestaltung der Schule und des Außengeländes beteiligt. Über Entwicklungsvorhaben haben sich die befragten Schülerinnen und Schüler weniger informiert gezeigt.

Aus den Klassen 3 und 4 werden Klassensprecher in die Schülerversammlung entsandt, Kinder aus dem 2. Jahrgang können ebenfalls teilnehmen. 14-tägige Treffen mit der betreuenden Lehrkraft und eine Dokumentation in Protokollen sind zu verzeichnen. Die befragten Klassensprecher haben für Ordnung sorgen, helfen sowie Vorschläge besprechen als ihre Aufgaben benannt.

Einzelne Schülerinnen und Schüler oder ganze Klassenstufen übernehmen über die lehrkraftabhängig unterschiedlich akzentuierten Klassendienste zu wenige eigenständige Gestaltungsaufgaben oder soziale Funktionen. Für die befragten Kinder war der Einsatz als Pausenhelfer nicht geklärt, jedoch sollen hier Viertklässler Lehrkräfte bei der Aufsicht unterstützen. Die im Gespräch erläuterte Aufgabe Streitschlichtung ist nicht durch ein entsprechendes schulweites Ausbildungsangebot gestützt.

**Gesamtbewertung: 3 („eher stark als schwach“)**

## 12. Kooperation mit Kindertageseinrichtungen, anderen Schulen und externen Partnern

Dieses Qualitätskriterium ist ein fundierter Arbeitsbereich der Schule. Drei Teilkriterien werden mit „trifft zu“ bewertet.

Die Schule arbeitet mit dem Kindergarten Hahn-Lehmden und den Spielkreisen Bekhausen und Delfshausen zusammen. Ein Konzept zur Zusammenarbeit liegt vor. Bestandteile der Kooperation sind beispielsweise die Sprachstandsüberprüfungen, Einschulungsuntersuchungen, Besuche der künftigen Schulkinder in der Schule und von Lehrkräften im Kindergarten. Ein Kooperationskalender ist erstellt, aber nicht veröffentlicht worden. Ein verbindliches gemeinsames Diagnoseverfahren ist nicht vereinbart worden, aber die vorschulischen Einrichtungen der Gemeinde nutzen einen standardisierten Entwicklungsbogen, der der Schule zugeht (vgl. TK 8.1). Es gibt zwei jährliche gemeinsame Konferenzen, aber keine gemeinsamen Fortbildungen.

Die Schule kooperiert mit den weiterführenden Schulen und insbesondere mit der Förderschule Am Voßbarg. Übergabekonferenzen und Rückmeldegespräche über den Schulerfolg ehemaliger Grundschüler sind Bestandteil der Zusammenarbeit den weiterführenden Schulen. Fachkonferenzbezogene Zusammenarbeit ist nicht als verbindlich vereinbart dargestellt worden. Diese findet demgegenüber aber im Kreise der benachbarten Grundschulen in Deutsch, Mathematik und Sachunterricht mindestens halbjährlich statt.

Die Schule unterhält Kontakte zu außerschulischen Partnern, mit denen das Lernangebot erweitert wird. Eine Auflistung zeigt die Vielfalt der zur Bereicherung des Schullebens (vgl. TK 10.6) vorhandenen Möglichkeiten (NABU, RUZ Rostrup, Mühle, Bäckerei, Jägerschaft, u. a. m.). Die Nutzung der Möglichkeiten ist beschrieben worden, eine verbindliche Verankerung in den schuleigenen Plänen (vgl. TK 2.1) ist nicht vorgenommen worden.

Das Teilkriterium wird gemäß der inspektionsinternen Vereinbarung an Grundschulen nicht bewertet, sondern auf Null gesetzt. Die Schule unterhält derzeit keine regelmäßigen Kontakte auf nationaler oder internationaler Ebene, eine Partnerschaft mit einer englischen Schule ist aber in früheren Jahren gepflegt worden. In Togo hat die Schule ein Patenkind, mit dem Briefwechsel erfolgt. Eine entsprechende AG ist soeben eingerichtet worden.

**Gesamtbewertung: 3 („eher stark als schwach“)**

### 13. Führungsverantwortung der Schulleitung

Die Schulleitung stärkt die Schulgemeinschaft und sichert die Qualitätsentwicklung der Schule. Acht der neun Teilkriterien werden positiv bewertet.

Die Zusammenarbeit mit den Erziehungsberechtigten wird als Grundpfeiler gelingenden Arbeitens verstanden. Eltern, Schüler und Lehrkräfte bestätigen das beständige Bemühen der Schulleitung um Erziehungskonsens im engeren Sinne (vgl. TK 10.7). Im Hinblick auf übergeordnete Grundsätze pädagogischer Arbeit herrscht im Hause eine Vielfalt unterschiedlicher Strömungen nebeneinander. Die Möglichkeiten zur lehrkraft-individuellen Ausgestaltung von Rahmenvorgaben sind großzügig bemessen. Im Hinblick auf zentrale Elemente der Steuerung schulischen Handelns (Arbeitspläne, Gremienarbeit, Leistungsbewertung, Dokumentation, Ausgestaltung bzw. Umsetzung der Eingangsstufe auch unter dem Aspekt der Montessoripädagogik) zeigt sich hier deutlicher Verbesserungsbedarf.

Die Schulleitung ist in ihrem Verhalten hinsichtlich Team-, Konflikt- und Konsensfähigkeit ein Vorbild für die Werte der Schule und wird als richtungweisend empfunden. Ihre Arbeit ist von Herzlichkeit, Klarheit und Zuverlässigkeit geprägt. Die befragten Eltern und Schüler bekräftigen ausdrücklich die umfassende Bereitschaft zu Rat und Tat, das Kollegium sieht sich in seinen Aktivitäten gut unterstützt, der Führungsstil wird als sehr kooperativ charakterisiert.

Die Schulleitung fördert die Zusammenarbeit im Hause durch die Sicherung des Informationsflusses und die Unterstützung von Arbeit im Team. Die Arbeit der jeweiligen Gremien wird teils mit einem verbindlichen Terminplan gestützt (Dienstbesprechungen, Schulvorstand, Gesamtkonferenz), teils in den Teams individuell organisiert (vgl. TK 15.2). Eine erlasskonforme Fachkonferenzarbeit ist 2010 eingerichtet worden, Strukturvorgaben hierfür sind nicht erläutert worden. Kommunikationsprobleme innerhalb des Teams sind in den Gesprächen nicht beschrieben worden, alle Mitarbeiterinnen und Mitarbeiter sind umfassend in alle Abläufe eingebunden bzw. über diese informiert, was insbesondere durch das Führen eines Heftes für tägliche Mitteilungen gestützt wird.

Die Schulleitung delegiert Aufgaben, sichtbar z. B. in den Zuordnungen von Lehrkräften zu Fachkonferenzen, zu Klassenteams oder zu Arbeitsschwerpunkten. Insbesondere die Sekretärin entlastet den Schulleiter nach Wegfall der Konrektorenstelle weitreichend. Alle Interviewpartner haben im



Gespräch Zufriedenheit geäußert und bestätigt, dass sie in den jeweiligen Bereichen eigenverantwortlich arbeiten und ihnen Entfaltungsmöglichkeiten eingeräumt werden. In den Dokumenten der Schule mehrfach formulierte Aussagen bezüglich der individuellen pädagogischen Überzeugung der Teammitglieder lässt hier großen Gestaltungsspielraum erkennen.

In den vorgelegten Unterlagen sind die bisher durchgeführten Unterrichtsbesuche dokumentiert worden. Ein Beobachtungsverfahren, das sich an das Instrumentarium der Niedersächsischen Schulinspektion anlehnt, ist genutzt worden. Im Anschluss an die Besuche werden Beratungsgespräche geführt und können zu individuellen Entwicklungsmaßnahmen führen. Zukünftige systematische Maßnahmen zur Verbesserung der Unterrichtsqualität sind noch nicht identifiziert und terminiert worden (vgl. TK 16.3).

Die Maßnahmen zur Schulentwicklung werden von der Schulleitung vorangebracht. Die bisher gewählten Arbeitsschwerpunkte sind vom gesamten Lehrkräfteteam oder Teilgruppen bearbeitet worden. Eine Steuergruppe ist nicht gebildet worden. Zum gegenwärtigen Zeitpunkt sind keine zu koordinierenden zukünftigen Entwicklungsschwerpunkte im Sinne der Schulprogrammarbeit verbindlich vereinbart (vgl. TK 16.2), aber im Gespräch ist erläutert worden, dass die Arbeit in der Eingangsstufe kritisch reflektiert werden soll und das Thema Inklusion einen künftigen Aufgabenschwerpunkt darstellen wird. Auch der Bereich Besondere Begabungen soll verstärkt bearbeitet werden.

In der Dokumentation der Lernkontrollen lässt die Schulleitung den jeweiligen Klassenspiegel sammeln, Schülerarbeiten mit unterschiedlicher Benotung werden beispielhaft eingesehen. In besonderen Fällen lässt sich die Schulleitung den Entwurf der jeweiligen Leistungskontrolle vorlegen. Ableitungen aus diesem Vorgehen sind nach Auskunft der Schule in Gesprächen erfolgt, doch sind die Festlegungen hinsichtlich der Leistungsmessung erweiterbar bzw. überarbeitungsbedürftig (vgl. §K 7.3). Eine systematische Überprüfung der Maßnahmen zur Leistungskontrolle und eine Nutzung im Sinne einer umfassenden Bilanzierung (vgl. TK 16.4) erfolgt noch nicht.

Durch die durchgeführten hausinternen Befragungen (vgl. TK 16.5) sind Aspekte des Schulleitungshandelns erfasst worden. Treffen mit der Personalvertretung finden statt. Ableitungen aus den gewonnenen Erkenntnissen sind insbesondere im Bereich der innerschulischen Kommunikation erfolgt.

Im Rahmen der besonderen Förderung kooperiert die Schule mit der Förderschule Am Voßbarg, die zwei Lehrkräfte entsendet. Weitere Fachkräfte (Therapeuten, Psychologen) werden in die Arbeit der Grundschule einbezogen (vgl. TK 13). Die Zusammenarbeit aller im Team gelingt nach Auskunft in den Interviews, insbesondere die Förderschullehrkräfte sehen sich als gut ins Kollegium integriert.

**Gesamtbewertung: 3 („eher stark als schwach“)**

## 14. Verwaltungs- und Ressourcenmanagement

Die Schule setzt das Personal und die materiellen Mittel zweckmäßig ein. Acht Teilkriterien werden mit „trifft zu“ und zwei mit „trifft in besonderem Maße zu“ bewertet.

Die Rahmenbedingungen für Unterricht, unterrichtsergänzende Angebote (z. B. Betreuung) und Pausenaufsicht werden von der Schulleitung über entsprechende Pläne organisiert und berücksichtigen die speziellen Bedingungen der Schule. Der Verzicht auf Wechselpausen führt teilweise zu Zeitverlusten, ebenso teilweise die Aufteilungspraxis in den Eingangsstufenklassen bei Doppelbesetzung.

Für Ausfälle von Lehrkräften hat die Grundschule ein Vertretungskonzept erarbeitet, das die für eine Verlässliche Grundschule üblichen Maßnahmen umsetzt. Pädagogische Mitarbeiterinnen und Mitarbeiter erhalten in der Regel das notwendige Unterrichtsmaterial und stehen insgesamt in einem sehr engen Kontakt zu Sekretärin, Lehrkräften und Schulleitung, so dass Personalengpässe überbrückt werden können. Eltern, Schülerschaft, Mitarbeiter und Mitarbeiterinnen und Lehrkräfte haben sich im Interview als zufrieden mit der Umsetzung des Konzeptes geäußert.

Die Klassenbildung erfolgt seitens der Schule auf der Basis von Kriterien wie Wohnort, Geschlecht, Freundschaftsgruppen, u. a. m. Auch die Sprachförderberichte werden berücksichtigt. Die Kriterien für den Lehrereinsatz werden erörtert. Für die Übernahme von Klassenlehrerfunktionen und den Fachlehreinsatz gibt es Wunschköglichkeiten, die weitgehend Beachtung finden und als Planungsgrundlage für die Schulleitung dienen. Im Wesentlichen wechselt die Klassenlehrkraft nach dem 2. Schuljahr.

Dem Inspektionsteam ist beim Schulrundgang und in den Gesprächen vermittelt worden, dass Lehr-, Lern- und Arbeitsmittel in großzügigem Umfang zur Verfügung stehen. Sofern Wünsche offen sind, können diese geäußert und in den meisten Fällen erfüllt werden. Insbesondere ist dies für die Erstausrüstung mit den Montessori-Materialien erläutert worden. Die Schulleitung stellt sicher, dass die Informations- und Kommunikationstechnologie der Schule funktional einsetzbar ist. Der Support wird durch den Schulleiter, den Hausmeister und einen pädagogischen Mitarbeiter wahrgenommen.

Die Verteilung der Haushaltsmittel erfolgt nach einem Verfahren, dessen Grundsätze bekannt sind. Entsprechende Übersichten konnten in den Protokollunterlagen eingesehen werden. Die Gruppe der befragten Lehrkräfte ist mit dem Verfahren zufrieden.

Aus der Elternschaft, aber auch durch Kooperationspartner erschließt sich die Schule personelle Ressourcen (vgl. dazu TK 11.2 sowie 12.3). Finanzielle Mittel sind einerseits durch Sponsoren eingeworben worden, andererseits weist der Förderverein in einer Finanzierungsliste Unterstützung aus.

Die Umsetzung eines Umweltkonzeptes ist im Schulalltag wahrnehmbar. Für die Mülltrennung stehen überall Behälter bereit. Die Schonung natürlicher Ressourcen ist Bestandteil der pädagogischen Arbeit der Schule (vgl. TK 2.5). Baulicherseits werden die entsprechenden Richtlinien bei Vorhaben berücksichtigt (Schallschutz, energetische Sanierung). Auf dem Dach der Schule ist eine Solaranlage vorhanden, deren Energiewerte in der Pausenhalle auf einem Display angezeigt werden.

Die Schulleitung vertritt in sehr engagierter Weise die Interessen der Schule gegenüber dem Schulträger, um die Gestaltung und Ausstattung der Schule zu verbessern. Dieser Aspekt ist in den Gesprächen von allen Personengruppen bestätigt worden. Es besteht ein kontinuierlicher Informationsfluss zwischen Schulleitung und Schulträger. Beide Seiten bestätigen eine sehr gute Zusammenarbeit.

Die Schule hat unter Berücksichtigung der Vorgaben Maßnahmen im Bereich Sicherheits- und Gesundheitsschutz ergriffen. Ein im Jahr 2010 verabschiedetes Sicherheitskonzept, eine Brandschutzordnung, ein Hygieneplan und ein Konzept zur Arbeitssicherheit berücksichtigen die entsprechenden Bereiche schulischer Schutzmaßnahmen. Einzelne Aspekte zur Steigerung der Arbeitssicherheit sind beim Schulrundgang erörtert worden (Notfalltelefon im Werkraum, offene Kleiderhaken im Flurbereich, Aufbewahrung von Tierpräparaten u. a. m.). Aus der schulinternen Evaluation 2010/11 liegen Hinweise auf Verbesserungsbereiche (z. B. Abbau von Belastungen) vor, ein nachfolgender Maßnahmenplan ist noch nicht erarbeitet worden.

**Gesamtbewertung: 3 („eher stark als schwach“)**

## 15. Personalentwicklung und Förderung der Lehrerprofessionalität

Die Schule stärkt und fördert die Zusammenarbeit im Kollegium. In diesem Qualitätskriterium werden drei Teilkriterien mit „trifft zu“, eins mit „trifft in besonderem Maße zu“ und drei mit „trifft nicht zu“ bewertet.

Die Lehrkräfte und Pädagogischen Mitarbeiterinnen und Mitarbeiter erfahren nach eigener Aussage in herausragendem Maße persönliche Wertschätzung untereinander sowie durch die Schulleitung und durch Eltern. Sie erhalten mit der Chance zur Umsetzung neuer Vorhaben Entwicklungsmöglichkeiten. Auch die anderen Mitarbeiterinnen und Mitarbeiter fühlen sich durch das Einräumen von Handlungsspielräumen deutlich gestärkt und ermutigt. Besonderes Engagement für schulische Belange wird von Zeit zu Zeit schulöffentlich hervorgehoben. Eine Kultur der Wertschätzung wird bestätigt.

Für das laufende Schuljahr ist kein langfristiger Organisationsplan mit regelmäßigen Sitzungsterminen in delegierten Aufgabenbereichen (Fachkonferenzen, pädagogische Konferenzen, Förderkonferenzen, Arbeitsgruppen) vorgelegt worden. Darüber hinaus gibt es keine festen Arbeitspläne für regelmäßig stattfindende Gremienarbeit (z. B. Fachkonferenzen). Dienstbesprechungen werden zumeist vierzehntägig durchgeführt, Teamgespräche finden auch nach kollegialer Entscheidung bei gegebenem Anlass statt. Von der Schulleitung unterstützte kollegiale Hospitationen werden gelegentlich, aber nicht systematisch durchgeführt. Hervorzuheben ist, dass das Team mit dem hohen Grad an informeller Zusammenarbeit sehr zufrieden ist. Die dringende Notwendigkeit zur Vereinbarung eines Controlling-Verfahrens wird dem Inspektionsteam deutlich sichtbar (vgl. §K 2, §K 8 und §K 16).

Die Professionalität der Lehrkräfte wird nicht nach einem abgestimmten Konzept gefördert, das auf erkannte Verbesserungsbereiche ausgerichtet ist und Prioritäten aus dem Schulprogramm (vgl. TK 16.2 und 16.3) ableitet, um damit zielgerichtet die Gesamtsituation der Schule voran zu bringen. Es sind innerhalb der Fachkonferenzen bislang keine Fortbildungsschwerpunkte vereinbart worden, an denen sich der Bedarf der gesamten Schule ausrichten könnte (vgl. TK 2.1). Eine Fortbildungsbeauftragte ist nicht benannt worden.

In den letzten Jahren sind jährlich ein- bis zweitägige SCHULF-Veranstaltungen zu Schwerpunkt-Themen (Erste Hilfe, Montessori-Pädagogik, Stimmbildung) durchgeführt worden, an denen das gesamte Team teilgenommen hat. Eine vorgelegte Übersicht über die Teilnahme von Lehrkräften an Fortbildungen hat für die Mitglieder des Kollegiums Fortbildungen in den letzten Jahren in unterschiedlichem Umfang ausgewiesen. Nach individueller Entscheidung nehmen Lehrkräfte so die Verantwortung für den Erhalt und die Entwicklung ihrer Professionalität wahr.

Neue Lehrkräfte so wie Mitarbeiterinnen und Mitarbeiter werden an der Schule mittels eines Einführungsgespräches mit der Schulleitung mit ihren Aufgaben vertraut gemacht. Insbesondere die kollegiale Unterstützung wird im weiteren Verlauf als hilfreich eingeschätzt. Ausgehändigtes Informationsmaterial bietet gute Orientierung. Die befragten Interviewpartner sind mit der geübten Praxis zufrieden.

Beim Unterrichtseinsatz werden Aspekte der Personalentwicklung berücksichtigt. Die Schulleitung zeigt sich gegenüber Interessen und innovativen Ideen offen und gewährt Unterstützung. Gespräche zur Situation der jeweiligen Lehrkraft finden statt (z. B. nach Unterrichtsbesuchen, vgl. TK 13.5, Einführungsgespräch).

Durch eine Vielzahl persönlicher Gespräche ist die Schulleitung über die jeweilige pädagogische Ausrichtung der einzelnen Lehrkräfte informiert. Dem Gedanken „Ich und meine Klasse“ wird breiter Raum gewährt, ein zielgerichtetes Vorgehen hin zu „Wir und unsere Schule“ steht dem deutlich nach. Ein geregeltes Verfahren zur Personalentwicklung ist nicht etabliert, Personalentwicklungsziele sind noch nicht formuliert worden.

**Gesamtbewertung: 3 („eher stark als schwach“)**

## 16. Ziele und Strategien der Qualitätssicherung und -entwicklung

Die Grundschule Hahn-Lehmden hat noch kein umfassendes System, um ihre Qualitätsentwicklung zu steuern. Drei der insgesamt fünf Teilkriterien werden mit „trifft nicht zu“ bewertet, zwei mit „trifft zu“.

Die Schule hat ein Leitbild gewählt, welches sich in dem Leitsatz „Zusammen sind wir stark und gehen ein Stück Weg in die gemeinsame Zukunft“ kristallisiert. Es hängt durch ein Foto dargestellt in der Schule mehrfach aus. Außerdem sind im Dokument „Leitbild“ vier Bereiche formuliert worden, die einen Bezug zum Orientierungsrahmen Schulqualität erkennen lassen (Schulklima, Unterricht, Eltern, außerschulische Aktivitäten). Die Ausrichtung am Leitbild wird in der praktischen Arbeit sichtbar. Nach Angaben in den Interviews ist dieses Leitbild vornehmlich von den Lehrkräften und Pädagogischen Mitarbeiterinnen und Mitarbeitern erarbeitet worden. Eine weiter gehende Konkretisierung – etwa die Ableitung von Indikatoren – ist noch nicht erfolgt.

Das von der Schule vorgelegte Dokument „Schulprogramm“ ist 2006 verabschiedet und mehrfach aktualisiert worden. Hierin finden sich die Leitsätze sowie eine umfassende Bestandsaufnahme schulischer Arbeitsbereiche und die Schulordnung. Die einzelnen Elemente sind vom Kollegium erarbeitet worden. Das Dokument „Schulentwicklung“ beschreibt rückwirkend ebenfalls Vorgehensweisen (Einrichtung Eingangsstufe, Projekt „Leseförderung“, u. a. m.). Die Identifikation von Stärken- und Verbesserungsbereichen ist jedoch nicht enthalten. Es gibt auch keine Darstellung einer Entwicklungsplanung, die einem dokumentierten Diskussionsprozess entsprechend priorisiert und mit einem Zeitplan versehen worden wäre. Ein Evaluationsmodus ist nicht festgelegt worden.

Die Verbesserung des Unterrichts folgt nicht den Ergebnissen einer durch Daten gestützten Erhebung. Die Bearbeitung der Arbeitspläne auf der Basis der Kerncurricula ist den geänderten Bedingungen folgend in Teilen vorgenommen worden (siehe K 2), die Umsetzung aber noch nicht durchgängig zu beobachten (siehe K 3, 4, 5 und 8). Die hausinterne Diskussion über „guten Unterricht“ wird zwischen den Beteiligten geführt und als befruchtend empfunden, hat aber bislang nicht zu einer gezielten gemeinsamen Bearbeitung entsprechender Kriterien geführt.

Die Leistungs- und Entwicklungsdaten aus Vergleichsarbeiten liegen vor und werden in den gemeinsamen Besprechungen thematisiert. Diese oder andere schulinterne Daten aus Klassenarbeiten oder Übergangsquoten / Schulerfolg werden noch nicht für einen kontinuierlichen Sicherungs- bzw. Verbesserungsprozess genutzt. Auch weitere schulische Arbeitsbereiche werden nicht hinreichend einer Bilanzierung unterworfen (Medienkonzept, Förderkonzept u. a. m.). Beschlüsse auf der Basis vorzunehmender Zielformulierungen fehlen.

Die Schule hat seit 2007 jährlich in den verschiedenen Personengruppen (Eltern, Schülerinnen und Schüler, Lehrkräfte) mit mehreren Fragebögen Zufriedenheitswerte abgefragt. Teilweise sind die Ergebnisse in Arbeitsvorhaben umgesetzt worden, teilweise bestehen offene Fragestellungen – insbesondere aus der Umfrage bei den Lehrkräften – fort.

**Gesamtbewertung: 2 („eher schwach als stark“)**

## 7 Zusammenfassung

Die Grundschule Hahn-Lehmden ist eine in ihrem Umfeld anerkannte Einrichtung, die als Verlässliche Grundschule mit Eingangsstufe geführt wird. Sie verschreibt sich insbesondere der integrativen Förderung von Kindern mit festgestelltem sonderpädagogischem Förderbedarf Sprache. Auch werden drei der vier Eingangsstufenklassen in Ansätzen mit Aspekten der Montessoripädagogik geführt.

Das Evaluationsverfahren der Niedersächsischen Schulinspektion führt bei einem von 15 bewerteten Qualitätsbereichen zu den Bewertungen **stark**(4), bei neun Qualitätsbereichen zu den Bewertungen **etwas stark als schwach**(3). Fünf Qualitätsbereiche werden mit **etwas schwach als stark**(2), kein Qualitätsbereich wird mit **schwach**(1) bewertet.

Alle im Hause tätigen Personen identifizieren sich mit ihrer Schule, verstehen sich als Team, pflegen ein sehr gutes Arbeitsklima und messen dem guten kollegialen Zusammenwirken große Bedeutung bei. Die Hilfsbereitschaft unter den Erwachsenen gewährleistet die gelingende Zusammenarbeit in der Schule. Die Schüler- und die Elternschaft unterstützen die Schule. Die sehr gute Zusammenarbeit mit dem Schulträger sichert den notwendigen äußeren Rahmen.

Die Einleitung erforderlicher schulischer Veränderungsprozesse ist erfolgt und es ist begonnen worden, die Vorgaben des **Orientierungsrahmens Schulqualität** umzusetzen. Eine größere Zahl von Dokumenten (Konzepte und grundsätzliche Regelungen) sind erarbeitet worden. Die Ausformung mancher Aufgaben ist erst vor Kurzem beschlossen worden oder steht noch zur Beschlussfassung an. Sowohl Stärken als auch Verbesserungsbereiche stehen in inhaltlichem Zusammenhang.

Insbesondere das pädagogische Klima im Unterricht und das gute Schulklima sind tragende Säulen für das tägliche Geschehen. Fundierte Bereiche der Schule sind in der Betreuung der Kinder gegeben. Hilfe und Unterstützung sind dabei stets gewährleistet. Ein gepflegtes Schulhaus und ein kindgerechtes Außengelände bieten zudem einen Rahmen, in dem **lernen** bestens ermöglicht werden kann. Die Schule ist fest im Ort verankert und die Elternschaft zeigt sich an ihrer Arbeit interessiert. Gute Kommunikationsstrukturen sorgen für gegenseitige Verständigung.

Die Verbesserungsbereiche im Bereich des **lernens** werden im Grad der Umsetzung des Schulischen Curriculums und hierbei insbesondere in der Realisierung der geforderten Kompetenzvermittlung sichtbar. Die in den Unterrichtseinsichtnahmen erhobenen Daten belegen dies vor allem im Hinblick auf die Zielorientierung und Strukturierung des Unterrichts sowie die Unterstützung eines aktiven **lernprozesses**. Eine deutliche und strukturierte Unterrichtsentwicklung ist nicht begonnen worden. In Verbindung damit fehlt es an kompetenzorientierter **lernentwicklungsdokumentation** mit nachfolgender passgenauer Förderung.

Der Paradigmenwechsel zu einer Eigenverantwortlichen Schule mit einem Entwicklungsprozess bezogen auf guten Unterricht, **übernahme** von **qualitätsverantwortung** und Ausrichtung der Arbeit an Entwicklungszielen, die von allen schulischen Gremien gemeinsam getragen werden, erscheint dem Inspektionsteam als soeben begonnen. Die Formulierung von Richtzielen, die in einem als Steuerungs- und Gestaltungsmittel wirkenden Schulprogramm verankert sind, wird als zukünftige Aufgabe sichtbar. Bezogen auf die gesamte Schule wird deutlich, dass eine Bündelung aller bewährten und neu begonnenen Vorhaben in einem Projektstrukturplan zur Unterstützung von **über-sicht**, Steuerung und zukünftiger Planung sowie die Schaffung eines Kontrollsystems zur Steigerung von Verbindlichkeit und Nachhaltigkeit fehlen.

## ANLAGE 1: Qualitätsprofil - lang

# Qualitätsprofil der Schule – lang (siehe Hinweise Abschnitt 4)

## Grundschule Hahn- Lehmden (39627) in Rastede

Das Qualitätsprofil				
Qualitätskriterien und Teilkriterien		Bewertungen		
<b>1</b>	<b>Ergebnisse und Erfolge der Schule</b>	<b>nicht bewertet</b>		
1.1	Die Schülerinnen und Schüler erreichen gute Ergebnisse in der sprachlichen Grundsicherheit in Wort und Schrift sowie der Lesefähigkeit.	++	+	– 0
1.2	Die Schülerinnen und Schüler erreichen gute Ergebnisse im Fach Mathematik.	++	+	– 0
1.3	Die Schülerinnen und Schüler erreichen gute Ergebnisse in der ersten Fremdsprache.	++	+	– 0
1.4	Die Schule erreicht gute Ergebnisse in weiteren Fächern, Lernbereichen oder Aufgabenfeldern.	++	+	– 0
1.5	Die Schule erreicht gute Ergebnisse bei der Entwicklung des Arbeits- und Sozialverhaltens der Schülerinnen und Schüler.	++	+	– 0
1.6	Die Schule erreicht bei den Eltern eine hohe Akzeptanz der Schullaufbahneempfehlungen. (In Zukunft: Die Schülerinnen und Schüler erreichen in den weiterführenden Schulen gute Schulabschlüsse.)	++	+	– 0
1.7	Die Schule kann besondere Erfolge und Auszeichnungen vorweisen.	++	+	– 0

<b>2</b>	<b>Lernen und Lehren: Schuleigenes Curriculum</b>	<b>4</b>	<b>3</b>	<b>2</b>	<b>1</b>
2.1	Die Fachkonferenzen der Schule haben schuleigene Arbeitspläne erstellt, auf die sich der Unterricht bezieht.	++	+	–	0
2.2	Die Schule hat ein Konzept zum Erwerb von Basiskompetenzen (Lern- und Arbeitstechniken, soziale Kompetenz) erarbeitet. Es ist in die schuleigenen Arbeitspläne integriert. Ein Verfahren zur Umsetzung ist erkennbar.	++	+	–	0
2.3	Fachübergreifendes und projektbezogenes Lernen sind Bestandteil des Curriculums.	++	+	–	0
2.4	Es gibt Sprachfördermaßnahmen für Schülerinnen und Schüler mit nicht ausreichenden Deutschkenntnissen – auf der Basis eines Konzepts der Schule.	++	+	–	0
2.5	Die Schule hat besondere Konzepte zum Bildungsauftrag des Niedersächsischen Schulgesetzes entwickelt und umgesetzt (z.B. Gesundheitsförderung, Umweltbildung, interkulturelle Bildung).	++	+	–	0
2.6	Die Schule hat ein Konzept zur Medienerziehung erarbeitet, das insbesondere die Informations- und Kommunikationstechnologie berücksichtigt. Ein Verfahren zur Umsetzung ist erkennbar.	++	+	–	0

3	Lernen und Lehren: Lehrerhandeln im Unterricht – Zielorientierung und Strukturierung des Unterrichts	4	3	2	1
3.1	Die Lehrkräfte sorgen dafür, dass die Ziele des Unterrichts bzw. die Leistungserwartungen deutlich werden.	++	+	–	0
3.2	Der Lehrstoff und die Aufgaben werden verständlich erläutert.	++	+	–	0
3.3	Der Lernprozess ist deutlich strukturiert, die Lernschritte sind sinnvoll verknüpft.	++	+	–	0
3.4	Die Unterrichtszeit wird lernwirksam genutzt.	++	+	–	0
3.5	Die Lehrkräfte sorgen für einen geordneten Verlauf der Unterrichtsstunden/-sequenzen.	++	+	–	0

4	Lernen und Lehren: Lehrerhandeln im Unterricht - Stimmigkeit und Differenzierung des Unterrichts	4	3	2	1
4.1	Die Inhalte und das Anforderungsniveau der Unterrichtsstunden/-sequenzen sind angemessen.	++	+	–	0
4.2	Die Unterrichtsmethoden sind auf die Schülerinnen und Schüler sowie auf die Ziele und Inhalte abgestimmt.	++	+	–	0
4.3	Der Unterricht berücksichtigt Anforderungsbereiche bis hin zum Problem lösenden Denken.	++	+	–	0
4.4	Der Unterricht berücksichtigt die unterschiedliche Leistungsfähigkeit und das unterschiedliche Lerntempo der Schülerinnen und Schüler.	++	+	–	0
4.5	Die eingesetzten Lehrmaterialien und Medien sind auf die Schülerinnen und Schüler sowie die Inhalte abgestimmt.	++	+	–	0
<u>Zusatz:</u> Es werden gravierende fachliche Mängel beobachtet:		in 1 (Anzahl) von 20 Unterrichtsbesuchen		5 %	

5	Lernen und Lehren: Lehrerhandeln im Unterricht – Unterstützung eines aktiven Lernprozesses	4	3	2	1
5.1	Die Schülerinnen und Schüler beteiligen sich aktiv am Unterricht.	++	+	–	0
5.2	Die Lehrkräfte fördern selbstständiges Lernen.	++	+	–	0
5.3	Die Lehrkräfte fördern Partner- und Gruppenarbeit.	++	+	–	0
5.4	Die Lehrkräfte fördern die Nutzung angemessener Medien, insbesondere der IuK-Technologie, im Lernprozess.	++	+	–	0
5.5	Die Lehrkräfte nehmen den Lernfortschritt der Schülerinnen und Schüler im Unterricht wahr und melden ihn zurück.	++	+	–	0
5.6	Der Unterricht führt erkennbar zu einem Lernzuwachs bei den Schülerinnen und Schülern.	++	+	–	0
<u>Zusatz:</u> Der PC wurde von den Schülerinnen und Schülern im Lernprozess sinnvoll genutzt:		in 2 (Anzahl) von 20 Unterrichtsbesuchen		10 %	



6	Lernen und Lehren: Lehrerhandeln im Unterricht – Pädagogisches Klima	4	3	2	1
6.1	Im Unterricht herrscht eine freundliche, konstruktive Arbeitsatmosphäre.	++	+	–	0
6.2	Die Lehrkräfte unterstützen das Selbstvertrauen der Schülerinnen und Schüler, sie bestätigen und ermutigen sie.	++	+	–	0
6.3	Die Lehrkräfte tragen durch ihr Auftreten im Unterricht zu einer lernwirksamen Arbeitsatmosphäre bei.	++	+	–	0
6.4	Die Lernumgebung trägt zu einer positiven Arbeitsatmosphäre bei.	++	+	–	0
<i>Zusatz: Raumgröße, -ausstattung und -technik sind nicht angemessen bzw. lernförderlich:</i>		in 0 (Anzahl) von 20 Unterrichtsbesuchen		0 %	

7	Lernen und Lehren: Leistungsanforderungen und Leistungskontrollen	4	3	2	1
7.1	Die Anstrengungs- und Leistungsbereitschaft der Schülerinnen und Schüler wird von der Schule gefördert und gefordert.	++	+	–	0
7.2	Die Lehrkräfte informieren die Schülerinnen und Schüler über die Ziele und Inhalte des Unterrichts sowie die von ihnen erwarteten Leistungen.	++	+	–	0
7.3	Die Kriterien der Leistungsbewertung sind schulintern abgestimmt, offen gelegt und werden angewendet.	++	+	–	0
7.4	Die Schule hat Grundsätze für den Umgang mit Hausarbeiten erarbeitet und wendet diese an.	++	+	–	0
7.5	Die Erziehungsberechtigten sowie die Schülerinnen und Schüler sind über die Regelungen zur Versetzung und zur Schullaufbahneempfehlung informiert.	++	+	–	0

8	Lernen und Lehren: Unterstützung der Schülerinnen und Schüler im Lernprozess	4	3	2	1
8.1	Die Schule ermittelt und dokumentiert die individuelle Lernentwicklung der Schülerinnen und Schüler.	++	+	–	0
8.2	Die Schülerinnen und Schüler und die Erziehungsberechtigten erhalten über Zeugnisse und Elternsprechtage hinaus die Möglichkeit, sich über die individuelle Lernentwicklung der Schülerinnen und Schüler zu informieren.	++	+	–	0
8.3	Die Schule hat ein Förderkonzept / ein Konzept zur individuellen Förderung – ggf. inkl. Maßnahmen zur sonderpädagogischen Förderung – erarbeitet. Sie schreibt es fort und setzt es um.	++	+	–	0
8.4	Die Schule erkennt und fördert besondere Begabungen.	++	+	–	0
8.5	Die Schule organisiert Angebote zur Förderung der Konzentrations- und Lernfähigkeit (Bewegung – Spiel – Sport, gesunde Ernährung, Stressabbau usw.).	++	+	–	0

<b>9</b>	<b>Lernen und Lehren: Schülerberatung und -betreuung</b>	<b>4</b>	<b>3</b>	<b>2</b>	<b>1</b>
□1	Die Schule hat ein Beratungskonzept eingeführt.	++	+	–	0
□2	Die Schule bietet Schülerinnen und Schülern, die Hilfe brauchen, frühzeitig Unterstützung an.	++	+	–	0
□3	Lehrkräfte und Fachleute der Jugendhilfe, schulpсихologischen Beratung, mobilen Dienste, der Kinder- und Jugendgesundheitsdienste und Erziehungsberatungsstellen u.a. wirken bei der Beratung und Betreuung von Schülerinnen oder Schülern zusammen.	++	+	–	0
□4	Die Schule hat ein abgestimmtes Verfahren für den Umgang mit Schulversäumnissen der Schülerinnen und Schüler eingeführt.	++	+	–	0
□5	Die Schule organisiert die Schullaufbahnberatung und das Verfahren zur Schullaufbahnpfehlung umfassend und differenziert.	++	+	–	0

<b>10</b>	<b>Schulkultur: Schulklima und Schulleben</b>	<b>4</b>	<b>3</b>	<b>2</b>	<b>1</b>
10.1	An der Schule herrscht ein respektvoller und freundlicher Umgang zwischen den Beteiligten.	++	+	–	0
10.2	Die Schülerinnen und Schüler fühlen sich an der Schule sicher und wohl.	++	+	–	0
10.3	Die Lehrkräfte und die Mitarbeiterinnen und Mitarbeiter fühlen sich an der Schule wohl.	++	+	–	0
10.4	Die Schule macht einen gepflegten Eindruck und wirkt einladend.	++	+	–	0
10.5	Das Schulgelände ist als Aufenthaltsort für die Schülerinnen und Schüler einladend gestaltet (Spiel-, Sport-, Bewegungs-, Naturerlebnismöglichkeiten usw.).	++	+	–	0
10.6	Die Schule bietet vielfältige Angebote für ein anregendes Schulleben.	++	+	–	0
10.7	Es gibt klar formulierte Regeln, auf deren Einhaltung geachtet wird.	++	+	–	0
10.8	Die Schule hat Maßnahmen zur Gewaltprävention ergriffen und wacht über die Sicherheit und das Eigentum der Schülerinnen und Schüler.	++	+	–	0
10.□	Die Schule hat ein Präventionskonzept zum Rauchen, Konsum alkoholischer Getränke und anderer Drogen entwickelt, das regelmäßig überprüft und fortgeschrieben wird.	++	+	–	0

<b>11</b>	<b>Schulkultur: Eltern- und Schülerbeteiligung</b>	<b>4</b>	<b>3</b>	<b>2</b>	<b>1</b>
11.1	Die Erziehungsberechtigten und die Schülerinnen und Schüler werden über die Schule und die Entwicklungen in der Schule informiert.	++	+	–	0
11.2	Die Erziehungsberechtigten beteiligen sich aktiv am Schulleben und an der Schulentwicklung.	++	+	–	0
11.3	Die Schule sorgt für eine aktive Beteiligung der Schülerinnen und Schüler am Schulleben und an der Schulentwicklung.	++	+	–	0
11.4	Die Schule fördert die demokratische Mitwirkung der Schülerinnen und Schüler in der Schule.	++	+	–	0
11.5	Die Schülerinnen und Schüler übernehmen eigenständige Gestaltungsaufgaben und Verantwortungsbereiche in der Schule.	++	+	–	0

12	Schulkultur: Kooperation mit Kindertageseinrichtungen, anderen Schulen und externen Partnern	4	3	2	1
12.1	Die Schule arbeitet mit vorschulischen Einrichtungen zur Förderung eines problemlosen Übergangs der Schülerinnen und Schüler zusammen.	++	+	–	0
12.2	Die Schule kooperiert mit anderen Schulen (Grund- und Förderschulen, weiterführende Schulen) sowie Einrichtungen der Jugendhilfe, um eine optimale Fortsetzung des Bildungsgangs der Schülerinnen und Schüler zu gewährleisten.	++	+	–	0
12.3	Die Schule unterhält regelmäßige Kontakte zu Einrichtungen im Umfeld (Büchereien, Umweltzentren, Musikschulen, Vereine, Kirchen, Betriebe usw.), um die Lernangebote zu erweitern.	++	+	–	0
12.4	Die Schule unterhält Kontakte auf nationaler und internationaler Ebene mit anderen Schulen und außerschulischen Partnern.	++	+	–	0

13	Schulmanagement: Führungsverantwortung der Schulleitung	4	3	2	1
13.1	Die Schulleitung sorgt für einen Konsens in den Grundsätzen der Erziehung.	++	+	–	0
13.2	Die Schulleitung ist in ihrem Verhalten Vorbild für die Werte und pädagogischen Grundsätze der Schule (z.B. Teamfähigkeit, Konfliktfähigkeit und Konsensfähigkeit).	++	+	–	0
13.3	Die Schulleitung fördert die Zusammenarbeit in der Schule (z.B. Teambildung, Abbau von Kommunikationsproblemen, Einbeziehung der Elternvertretung, Koordination der Gremienarbeit).	++	+	–	0
13.4	Die Schulleitung delegiert Aufgaben und legt Verantwortlichkeiten fest.	++	+	–	0
13.5	Die Schulleitung fördert Maßnahmen zur Verbesserung des Unterrichts (z.B. durch Teamarbeit, Unterrichtsbesuche, Fortbildung).	++	+	–	0
13.6	Die Schulleitung fördert Maßnahmen zur Schulentwicklung (z.B. Leitbild-, Schulprogrammentwicklung, Einrichtung einer Steuergruppe oder von Gesprächsforen).	++	+	–	0
13.7	Die Schulleitung überprüft systematisch die schriftlichen Arbeiten zur Leistungsfeststellung (Klausuren, Prüfungsarbeiten).	++	+	–	0
13.8	Die Schulleitung überprüft und verbessert regelmäßig die Wirksamkeit des eigenen Führungsverhaltens.	++	+	–	0
13.□	Die Schulleitung fördert die Zusammenarbeit der in Mobilen Diensten und integrativen Maßnahmen tätigen Lehrkräfte.	++	+	–	0

14	Schulmanagement: Verwaltungs- und Ressourcenmanagement	4	3	2	1
14.1	Die Schulleitung stellt sicher, dass Unterricht, unterrichtsergänzende Angebote und Pausenaufsicht effektiv durchgeführt werden.	++	+	–	0
14.2	Die Schulleitung hat ein abgestimmtes, tragfähiges Vertretungskonzept für Personalengpässe und bei Ausfällen von Lehrkräften.	++	+	–	0
14.3	Die Klassenbildung und der Lehrereinsatz erfolgen nach pädagogischen sowie fachdidaktischen und fachmethodischen Kriterien.	++	+	–	0
14.4	Aktuelle Lehr-, Lern- und Arbeitsmittel stehen in ausreichendem Umfang zur Verfügung und sind zugänglich.	++	+	–	0
14.5	Die Schulleitung stellt sicher, dass die LuK- Einrichtung in der Schule funktional einsetzbar ist.	++	+	–	0
14.6	Die Schule hat ein abgestimmtes Konzept zur Verteilung der Haushaltsmittel.	++	+	–	0
14.7	Die Schule erschließt sich weitere finanzielle und personelle Ressourcen.	++	+	–	0
14.8	Die Schule schont natürliche Ressourcen und vermeidet Umweltbelastungen (durch Energie-, Wassereinsparung, Abfallvermeidung usw.).	++	+	–	0
14.□	Die Schulleitung vertritt aktiv die Interessen der Schule gegenüber dem Schulträger, um die Gestaltung, Ausstattung und Nutzung der Schule und des Schulgeländes zu optimieren.	++	+	–	0
14.10	Die Schule organisiert Maßnahmen zur Arbeitssicherheit sowie zum Abbau von Belastungen und Gesundheitsgefährdungen.	++	+	–	0

15	Personalentwicklung und Förderung der Lehrerprofessionalität	4	3	2	1
15.1	Die Lehrkräfte erfahren in der Schule Wertschätzung und angemessene Entwicklungsmöglichkeiten.	++	+	–	0
15.2	Die Schule unterstützt fachbezogene und pädagogische Zusammenarbeit bzw. Teamarbeit durch geeignete Organisationspläne.	++	+	–	0
15.3	Die Schule fördert die Professionalität der Lehrkräfte durch Fortbildung nach einem abgestimmten Konzept.	++	+	–	0
15.4	Die Lehrkräfte nehmen ihre Verantwortung für den Erhalt und die Entwicklung ihrer Professionalität wahr.	++	+	–	0
15.5	Die Schule hat ein Konzept zur Einführung neuer Lehrkräfte sowie neuer Mitarbeiterinnen und Mitarbeiter.	++	+	–	0
15.6	Beim Unterrichtseinsatz werden Aspekte der Personalentwicklung berücksichtigt.	++	+	–	0
15.7	Die Schule hat Maßnahmen zur Personalentwicklung eingeleitet bzw. durchgeführt (z. B. Personalentwicklungsgespräche mit den Lehrkräften sowie den Mitarbeiterinnen und Mitarbeitern).	++	+	–	0

16	Ziele und Strategien der Qualitätssicherung und -entwicklung	4	3	2	1
16.1	Die Schule hat ein Leitbild, das den schulformbezogenen Bildungsauftrag und die Stellung der Schule in ihrem sozialen Umfeld berücksichtigt und mit allen Beteiligten abgestimmt wurde.	++	+	–	0
16.2	Die Schule hat eine schulintern abgestimmte Entwicklungsplanung. (Schulprogramm)	++	+	–	0
16.3	Die Schule hat Ziele für die Verbesserung der Unterrichtsqualität formuliert und ergreift Maßnahmen, um Unterricht und Ergebnisse zu verbessern.	++	+	–	0
16.4	Die Schule bilanziert und dokumentiert regelmäßig ihre Leistungs- und Entwicklungsdaten (z.B. Ergebnisse von Vergleichsarbeiten, Wiederholerquoten) und nutzt diese für den kontinuierlichen Verbesserungsprozess.	++	+	–	0
16.5	Die Schule ermittelt regelmäßig die Zufriedenheit mit den von ihr erbrachten Leistungen und nutzt die Ergebnisse für die Verbesserung ihrer Arbeit.	++	+	–	0

## ANLAGE 2: Liste der vorgelegten Schuldokumente

## Liste der vorgelegten Schuldokumente

**E: eingereicht auf Datenträger oder schriftlich**

**V: als Dokument in der Schule vorgelegt**

	<b>E</b>	<b>V</b>	<b>Kommentar</b>
<b>1. Erhebungsbogen</b> (für Schulleitung)	<input checked="" type="checkbox"/>	<input type="checkbox"/>	
<b>2. Schulprogramm/Leitbild</b>	<input checked="" type="checkbox"/>	<input type="checkbox"/>	
• Leitbild (schriftliche Form) und/oder	<input checked="" type="checkbox"/>	<input type="checkbox"/>	
• Schulprogramm oder	<input checked="" type="checkbox"/>	<input type="checkbox"/>	
• schriftlich fixierte Entwicklungs- und Arbeitsschwerpunkte der letzten zwei und der kommenden zwei Jahre (Auflistung der wichtigsten Maßnahmen)	<input checked="" type="checkbox"/>	<input type="checkbox"/>	
<b>3. Kurzbericht über Selbstevaluationsmaßnahmen und -ergebnisse (Maßnahmen, Ergebnisse, Folgerungen)</b>			
• Bestandsaufnahmen oder Evaluationsvorhaben der letzten zwei Jahre	<input checked="" type="checkbox"/>	<input type="checkbox"/>	Lehrkräfte, Montessori
• Schüler- und/oder Elternbefragungen u. a.	<input checked="" type="checkbox"/>	<input type="checkbox"/>	
<b>4. Besondere pädagogische Konzepte oder Beschlüsse/Regelungen:</b> (nur die in den Konferenzen abgestimmten Konzepte oder Beschlüsse)			
• Förderkonzept	<input checked="" type="checkbox"/>	<input type="checkbox"/>	
• Ganztagskonzept	<input type="checkbox"/>	<input type="checkbox"/>	
• Integrationskonzept	<input checked="" type="checkbox"/>	<input type="checkbox"/>	
• Beratungskonzept	<input checked="" type="checkbox"/>	<input type="checkbox"/>	
• Fortbildungskonzept	<input checked="" type="checkbox"/>	<input type="checkbox"/>	
• Schulregeln, Schulcharta	<input checked="" type="checkbox"/>	<input type="checkbox"/>	
• Medienkonzept	<input checked="" type="checkbox"/>	<input type="checkbox"/>	
• Präventionskonzept (Rauchen, Alkoholkonsum)	<input checked="" type="checkbox"/>	<input type="checkbox"/>	
• Kooperationsvereinbarung mit vorschulischen Einrichtungen bzw. Grundschulen	<input checked="" type="checkbox"/>	<input type="checkbox"/>	
• Konzept zur Personalentwicklung (PE-Konzept)	<input type="checkbox"/>	<input type="checkbox"/>	
• Beschwerderegulung	<input checked="" type="checkbox"/>	<input type="checkbox"/>	
• Vertretungsregelung	<input checked="" type="checkbox"/>	<input type="checkbox"/>	

	<i><b>E</b></i>	<i><b>V</b></i>	<i><b>Kommentar</b></i>
• Umgang mit Absentismus	<input checked="" type="checkbox"/>	<input type="checkbox"/>	
• Konzepte zur Umweltbildung, interkulturellen Bildung, Gesundheitsförderung, beruflichen Orientierung, Gewaltprävention u. a.	<input checked="" type="checkbox"/>	<input type="checkbox"/>	
• schuleigene Lehrpläne	<input checked="" type="checkbox"/>	<input type="checkbox"/>	
• Methodenkonzept, Konzept zu Schlüsselkompetenzen	<input checked="" type="checkbox"/>	<input type="checkbox"/>	
• Konzept zu Sprachfördermaßnahmen	<input checked="" type="checkbox"/>	<input type="checkbox"/>	
• Regelungen/Beschlüsse zur Leistungsbewertung	<input checked="" type="checkbox"/>	<input type="checkbox"/>	
• Grundsätze zum Umgang mit Hausaufgaben	<input checked="" type="checkbox"/>	<input type="checkbox"/>	
• Kernentwicklungsberichte o. ä.	<input type="checkbox"/>	<input checked="" type="checkbox"/>	
• Kooperationsvereinbarung mit anderen Schulen, Jugendhilfe, externen Partnern	<input type="checkbox"/>	<input type="checkbox"/>	
• Konzept zur Verteilung der Haushaltsmittel	<input type="checkbox"/>	<input type="checkbox"/>	
• Konzept Arbeitssicherheit, Gesundheitsschutz	<input checked="" type="checkbox"/>	<input type="checkbox"/>	
• Betreuung	<input checked="" type="checkbox"/>	<input type="checkbox"/>	
• Sicherung der Unterrichtsqualität	<input checked="" type="checkbox"/>	<input type="checkbox"/>	
<b>5. Gesamtkonferenzbeschlüsse der letzten 3 Jahre</b>	<input checked="" type="checkbox"/>	<input type="checkbox"/>	
<b>6. Schulinterne Informationsblätter o. ä.</b>			
•	<input type="checkbox"/>	<input checked="" type="checkbox"/>	Homepage
<b>7. Pressespiegel:</b> Zeitungsberichte über die Schule (letzte 2 - 3 Jahre)	<input type="checkbox"/>	<input checked="" type="checkbox"/>	
<b>8. Dokumente zu besonderen Erfolgen der Schule</b>			
• Urkunden	<input type="checkbox"/>	<input checked="" type="checkbox"/>	
<b>9. Sonstige Dokumente</b>			
• Liste der Kooperationspartner, Statistik, Sicherheitskonzept, Brandschutz, Werteerziehung, Mitarbeitergespräche, Liste der Fachkonferenzleitungen, Mobilität, Protokolle von GK, FK und SV, Fortbildungsübersicht, Sammlung der Kernstandsübersichten, Tätigkeitsnachweise der Förderlehrkräfte, Dokumente über Unterrichtsbesuche, Terminliste, weitere schulische Dokumente	<input type="checkbox"/>	<input checked="" type="checkbox"/>	



## **B e s c h l u s s v o r l a g e**

**Vorlage-Nr.: 2011/202**

freigegeben am 17.11.2011

**GB 1**

Sachbearbeiter/in: Stefan Unnewehr

**Datum: 17.11.2011**

### **Schulhofgestaltung KGS Rastede - Standort Feldbreite**

#### **Beratungsfolge:**

<u>Status</u>	<u>Datum</u>	<u>Gremium</u>
Ö	05.12.2011	Schulausschuss
N	17.01.2012	Verwaltungsausschuss

#### **Beschlussvorschlag:**

Die im Rahmen der Sitzung vorgestellte Neugestaltung des Schulhofes der KGS Rastede wird auf der Grundlage der Beratungen des Schulausschusses beschlossen.

Die hierfür erforderlichen Haushaltsmittel in Höhe von 460.000 € werden im Haushalt 2012 veranschlagt.

#### **Sach- und Rechtslage:**

Im Rahmen der Vorstellung des Schulhofskonzeptes für die Schulen der Gemeinde Rastede (Vorlage-Nr. 2011/001) wurde ausgeführt, dass die Sanierung beziehungsweise Neugestaltung des Schulhofes der KGS Rastede, Standort Feldbreite, oberste Priorität hat.

In enger Zusammenarbeit zwischen der Schulleitung der KGS und der Verwaltung wurden die Eckdaten für die Sanierung bzw. Neugestaltung abgestimmt.

Der Verwaltungsausschuss hat in seiner Sitzung am 30.08.2011 (Vorlage-Nr. 2011/133) das Landschaftsplanungsbüro Gardeler-Hemmerich aus Oldenburg mit der Freiflächenplanung des Schulhofes an der Feldbreite beauftragt. Das Planungsbüro hatte bereits erste Vorentwürfe für das oben genannte Schulhofskonzept skizziert. Die beschriebenen Eckdaten wurden von den Fachplanerinnen aufgegriffen und in dem nun vorliegenden Konzept umgesetzt.

Insbesondere wurde dem Umstand Rechnung getragen, dass auf der einen Seite zumindest Teile des Schulhofes im Rahmen von Großveranstaltungen genutzt werden können und die Flächen für Schwerlastverkehr (Lieferfahrzeuge, Veranstaltungen etc.) geeignet sein müssen. Auf der anderen Seite sollten möglichst vielfältige und attraktive Freiflächen geschaffen werden, die sowohl zur Erholung als auch für sportliche Aktivitäten der Schülerinnen und Schüler geeignet sind. Dabei sollte die Trennung möglichst so vollzogen werden, dass sich die diversen Aktivitäten möglichst wenig beeinträchtigen oder stören.

Weiterhin bestand der Wunsch der Schulleitung nach einem „Klassenzimmer“ im Freien und der Verbesserung der Außenbeleuchtung des Schulhofes. Erste Vorüberlegungen gingen sogar soweit, die überdachten Fahrradstände zu verlegen, um dort Platz für weitere sportliche Angebote zu schaffen. Dieser Ansatz wurde allerdings aus Kostengründen frühzeitig verworfen.

Die Fachplanerinnen werden im Rahmen der Sitzung die in der Anlage beigefügten Entwürfe vorstellen und auf besonders markante Punkte im Detail eingehen. Die Vorstellung beinhaltet natürlich auch die vorgesehene Auswahl der unterschiedlichen Baumaterialien. Dass die Entwürfe nur im Detail voneinander abweichen, ist dem Umstand geschuldet, dass der Baumbestand und die Funktionalität im Hinblick auf die Anbindung bereits vorhandener Gegebenheiten zu gewährleisten sind. Selbstverständlich stehen die Fachplanerinnen im Anschluss der Vorstellung für Rückfragen und Anregungen zur Verfügung.

Als Ergänzung der beschriebenen Planungen ist seitens der Verwaltung die Sanierung der überdachten Fahrradstände vorgesehen. Hier sollen die asbesthaltigen Dacheindeckungen ersetzt und die Metallkonstruktionen überarbeitet werden. Außerdem ist vorgesehen, auf die vorhandenen Fahrradstände (nach dem Vorbild des Fahrradkellers der KGS Wilhelmstraße) zu verzichten, um so ein erweitertes Angebot an Stellflächen zu schaffen, da seitens der KGS ein zusätzlicher Bedarf von ca. 200 Stellplätzen (saisonal) geltend gemacht wurde.

Alternativ könnten die Überdachungen ersatzlos entfernt und die verbleibenden Flächen als Fahrradstellplätze genutzt werden. Ob die Sanierung bereits im Jahr 2012 mit realisiert werden kann, hängt davon ab, ob das vorgestellte Schulhofskonzept vollständig umgesetzt werden soll und welches Ergebnis bei der Ausschreibung erzielt wird. Gegebenenfalls kann dieser Bereich separat abgearbeitet und die erforderlichen Haushaltsmittel in einem der kommenden Haushaltsjahre eingestellt werden.

Im Rahmen der Sitzung soll weiterhin der Wunsch der Schulleitung erörtert werden, den Bereich der Halfpipe mit in die Gesamtplanungen einzubeziehen. Hier wird seitens der Schule vorgeschlagen, die Halfpipe zu entfernen und durch eine Kletterspinne zu ersetzen, um so den in diesem Bereich befindlichen Spielplatz aufzuwerten. Die Finanzierung der Kletterspinne kann aus Sponsorengeldern der KGS erfolgen.

Verwaltungsseitig ist hierzu zunächst nur der Hinweis angezeigt, dass die Halfpipe vor ca. 2 Jahren saniert worden ist. Dabei wurde festgestellt, dass die Substanz zwischenzeitlich so schlecht ist, dass weitere Reparaturen oder das Umsetzen der Anlage nicht möglich sind. Bei Aufstellung einer Kletterspinne an diesem Standort würde somit diese Anlage ersatzlos entfallen. Die Verwaltung schlägt deshalb vor, die Halfpipe zu erhalten und zusammen mit der Schule und den Fachplanerinnen einen anderen geeigneten Standort für eine Kletterspinne zu suchen.

### **Finanzielle Auswirkungen:**

Die Gesamtkosten für die genannten Maßnahmen belaufen sich auf ca. 460.000 €.

Je nach Beschlussfassung der politischen Gremien hinsichtlich der Ausstattung des Schulhofes und insbesondere der schwierig zu kalkulierenden Kosten für die Regen- und Schmutzwasser-Entwässerung sind gegebenenfalls die Mittel für die Sanierung und Erweiterung der Fahrradstände in einem der kommenden Haushaltsjahre zu veranschlagen. Selbstverständlich bestünde auch die Möglichkeit, die Umsetzung in zwei Bauabschnitten vorzunehmen.

Durch eine Abschnittsbildung wäre allerdings mit Mehrkosten in Höhe von ca. 15.000 € bis 30.000 € zu rechnen. Neben den zusätzlichen Kosten für die doppelte Baustelleneinrichtung ist zu erwarten, dass kleinere Massenermittlungen zu schlechtere Ausschreibungsergebnisse führen und Preissteigerungen einzukalkulieren sind. Ein vermeintlicher Zinsvorteil durch Verringerung des Kreditvolumens würde somit von diesen Mehrkosten vollständig aufgezehrt. Aus Sicht der Verwaltung sollte deshalb möglichst auf eine Abschnittsbildung verzichtet werden.

Haushaltsmittel in Höhe von 460.000 € werden im Finanzhaushalt 2012 eingeplant.

### **Anlagen:**

Anlage 1 – Entwurfsplanungen



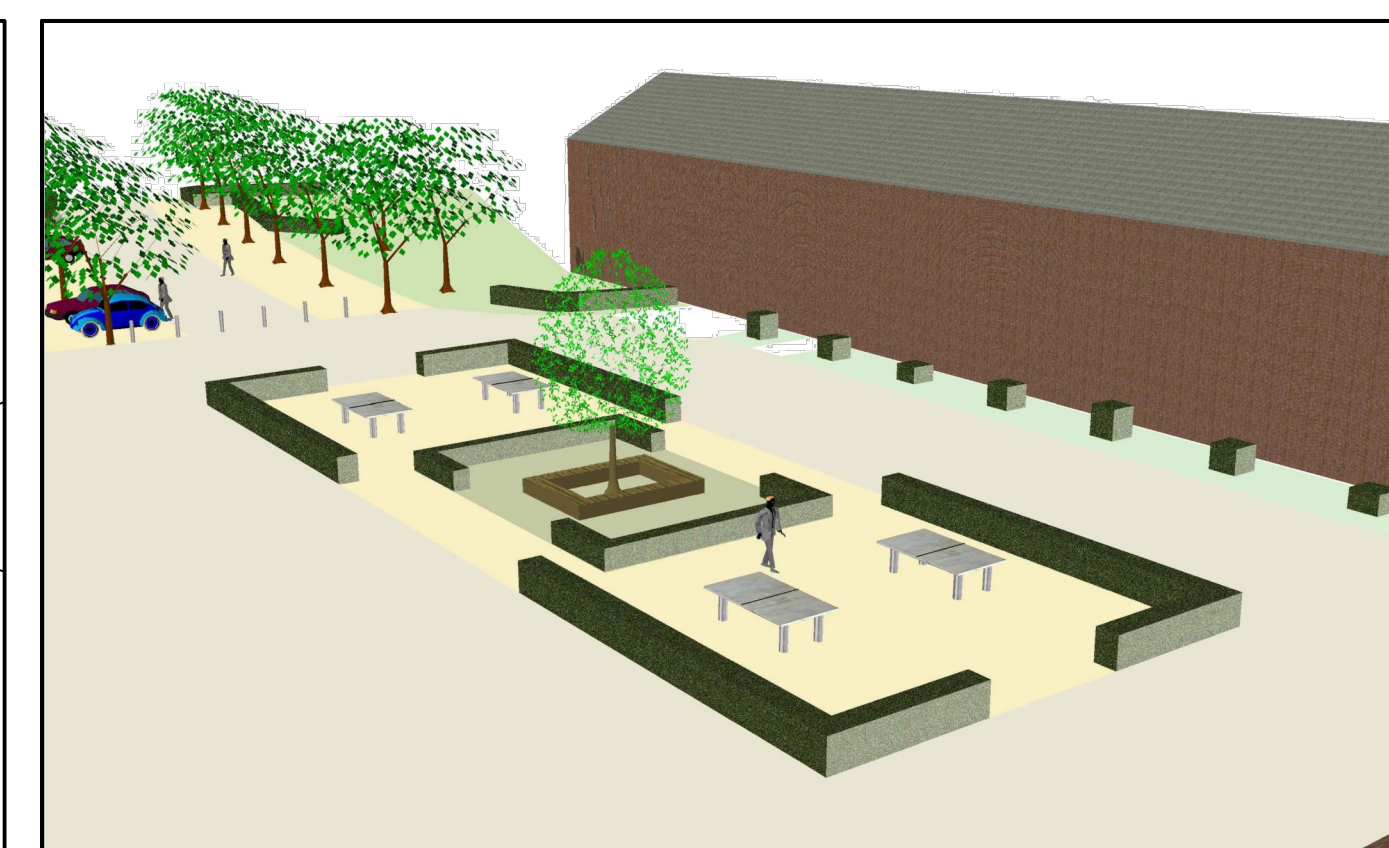

Tischtennisplatten



Blick auf Pavillon

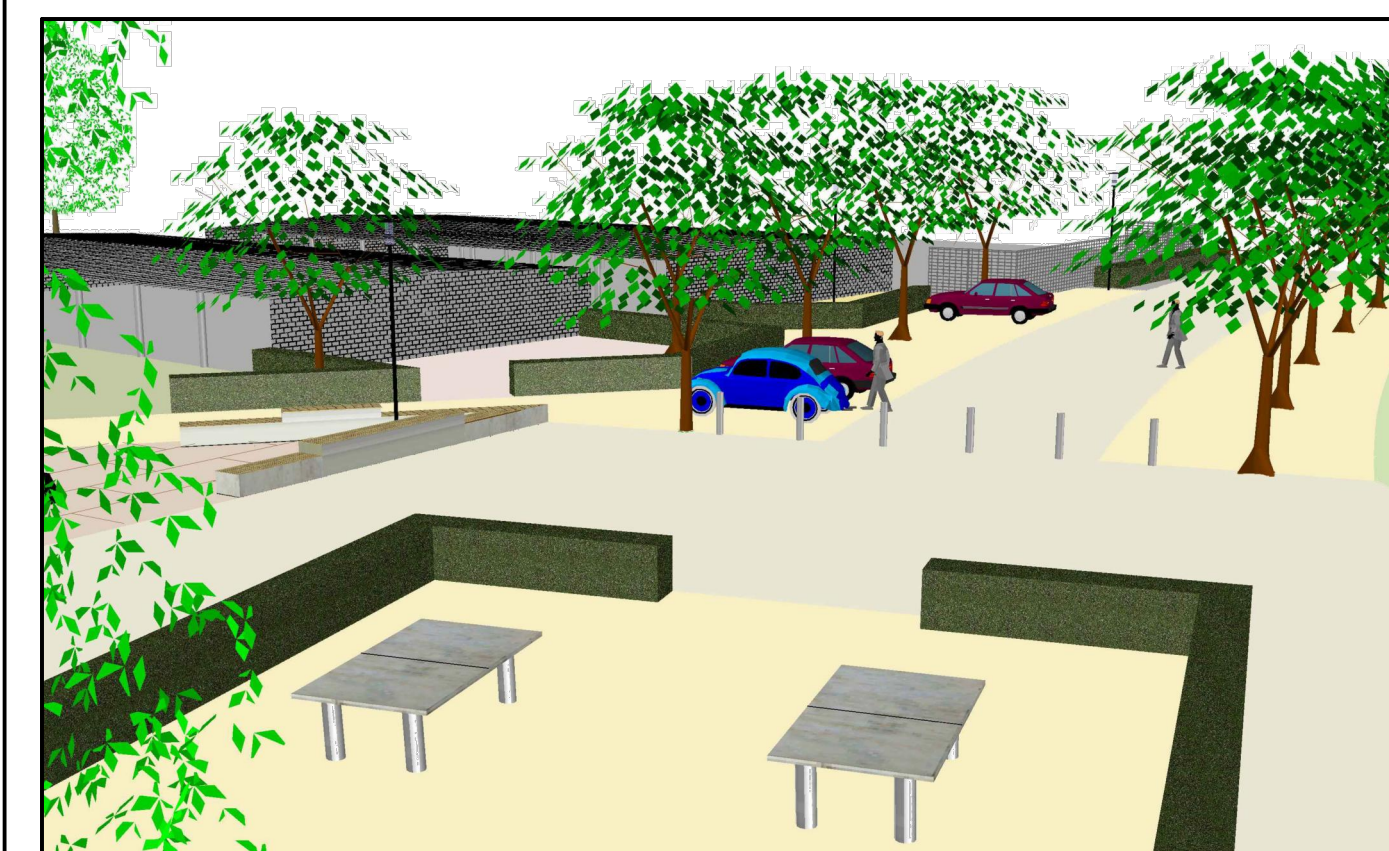

Blick auf Parkbereich



Blick auf Allee

Vorhabenträger: **Gemeinde Rastede**  
Sophienstr. 27 26180 Rastede

Projekt: **Neugestaltung Freiflächen**  
**KGS Feldbreite**

Plantitel: **Freiflächenplanung**  
Maßstab 1: 200

Planverfasser: **GARDELER-HEMMERICH**  
● ● ● ● LANDSCHAFTSPLANUNG  
Sandkruger Str. 111, 26133 Oldenburg  
Tel.: 0441 / 408108-0, Fax: 0441 / 408108-25

**ENTWURF**  
25.11.2011

0 2.5 5 7.5 10m



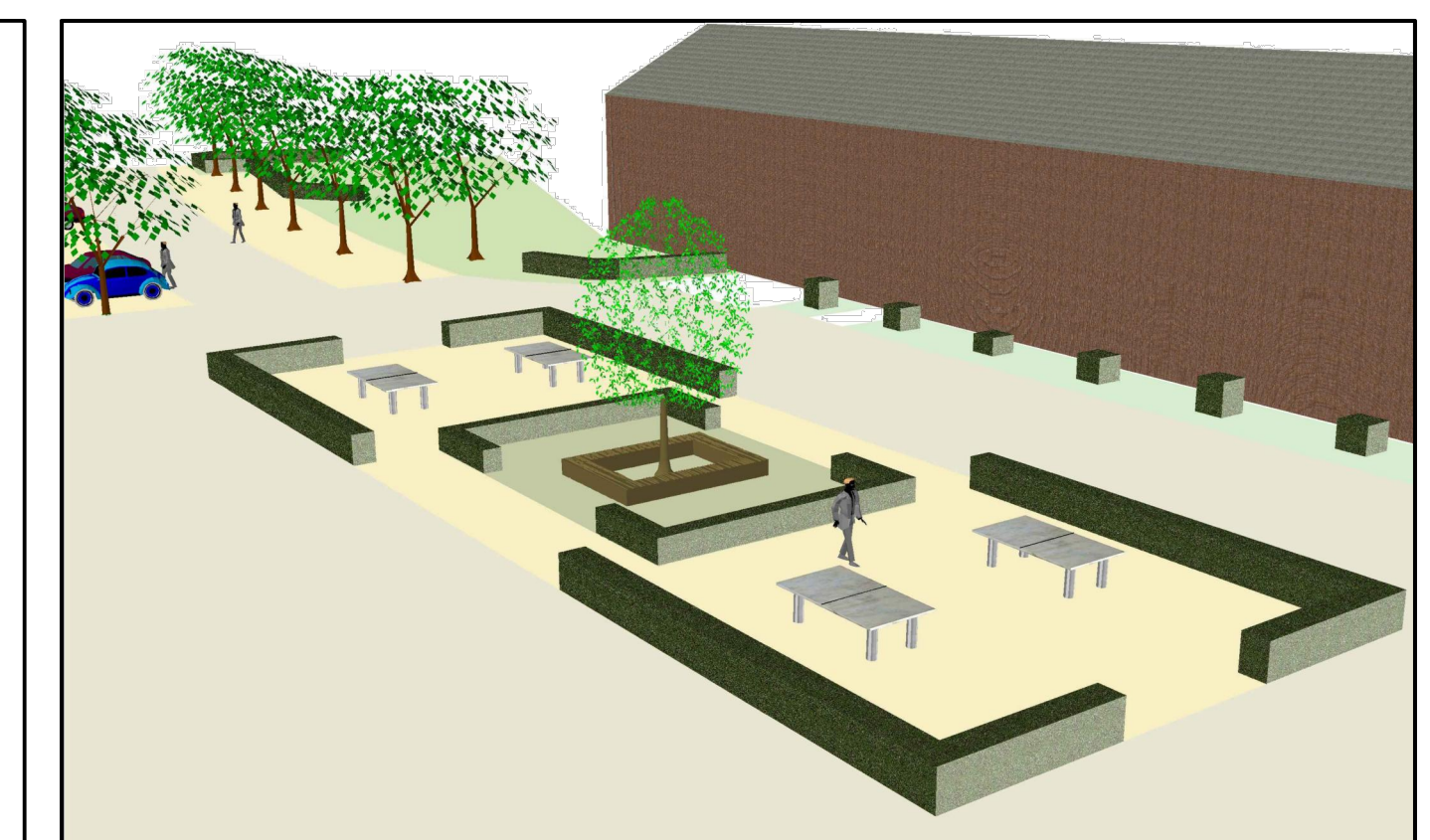

Tischtennisplatten



Blick auf Pavillon

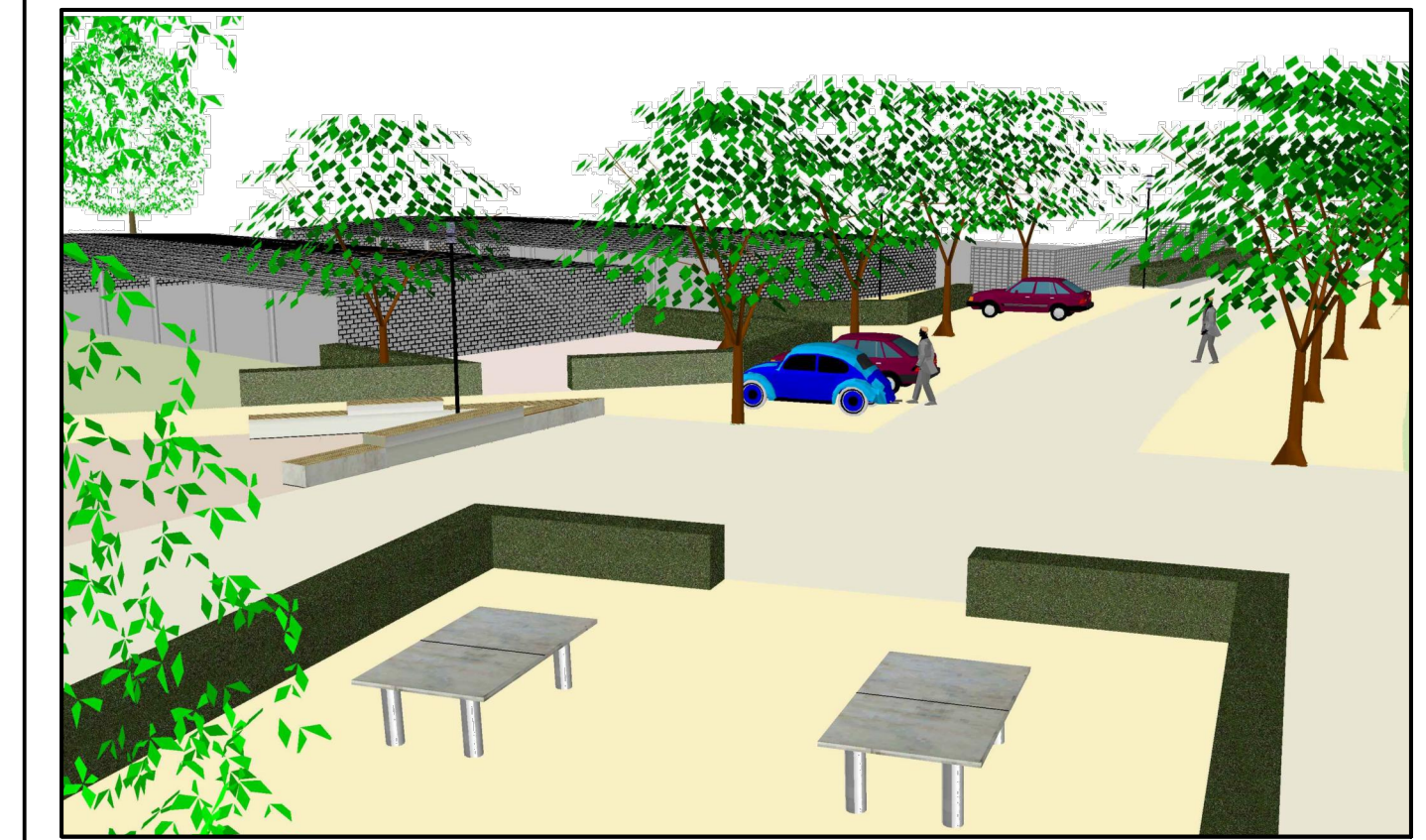

Blick auf Parkbereich

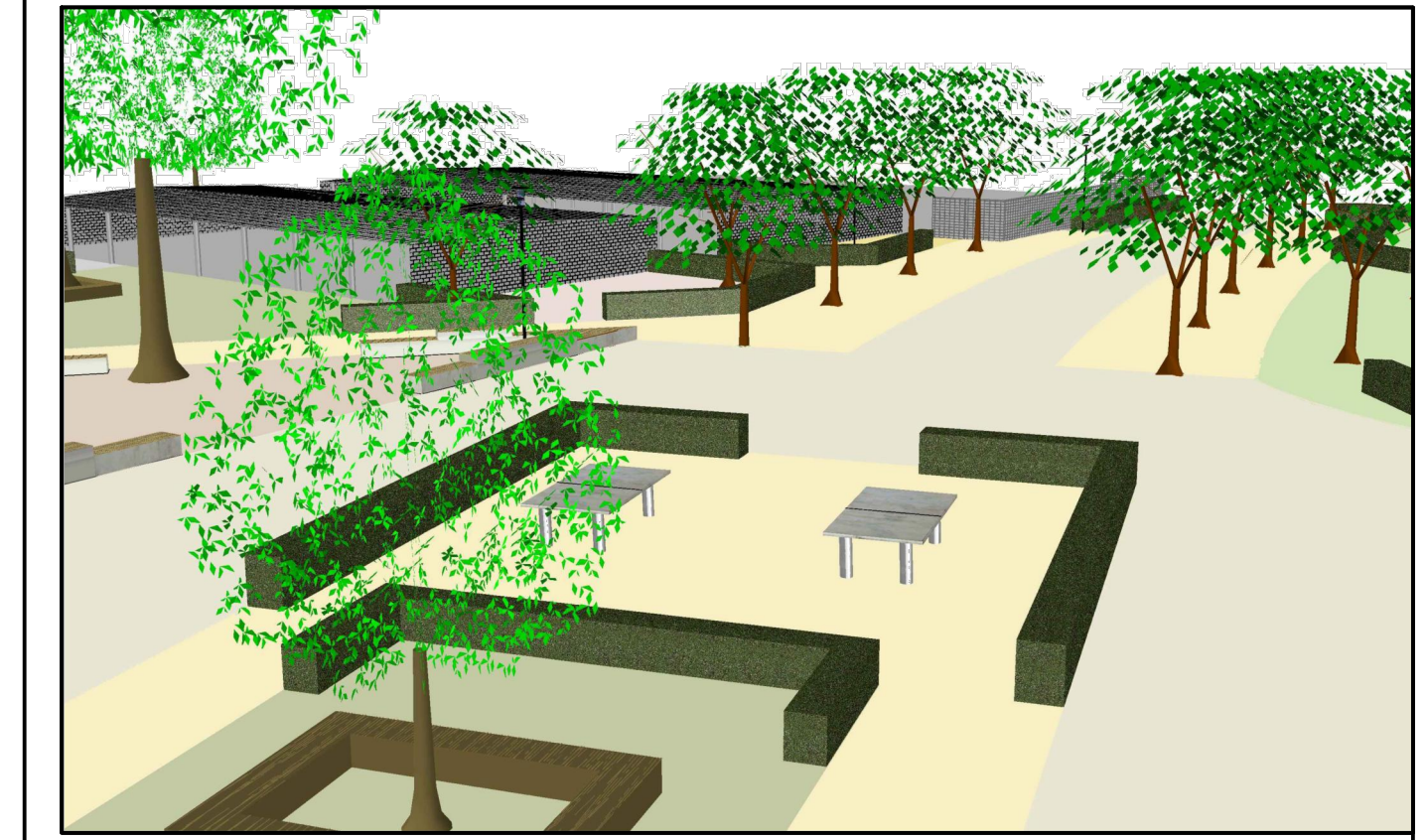

Blick auf Allee

Vorhabenträger: Gemeinde Rastede  
Sophienstr. 27 26180 Rastede

Projekt: Neugestaltung Freiflächen  
KGS Feldbreite

Plantitel: Freiflächenplanung - Variante **ENTWURF**  
Maßstab 1: 200 25.11.2011

Planverfasser: GARDELER-HEMMERICH  
● ● ● ● LANDSCHAFTSPLANUNG  
Sandkruger Str. 111, 26133 Oldenburg  
Tel.: 0441 / 408108-0, Fax: 0441 / 408108-25



## **B e s c h l u s s v o r l a g e**

**Vorlage-Nr.: 2011/190**

freigegeben am 09.11.2011

**Stab**

Sachbearbeiter/in:

**Datum: 09.11.2011**

### **Haushaltssatzung und Haushaltsplan 2012**

#### **Beratungsfolge:**

<u>Status</u>	<u>Datum</u>	<u>Gremium</u>
Ö	21.11.2011	Finanz- und Wirtschaftsausschuss
Ö	28.11.2011	Ausschuss für Bau, Planung, Umwelt und Straßen
Ö	05.12.2011	Schulausschuss
Ö	12.12.2011	Kinder-, Jugend- und Sozialausschuss
Ö	13.12.2011	Kultur- und Sportausschuss
Ö	10.01.2012	Feuerschutzausschuss
Ö	13.02.2012	Finanz- und Wirtschaftsausschuss
N	28.02.2012	Verwaltungsausschuss
Ö	28.02.2012	Rat

#### **Beschlussvorschlag:**

Die Haushaltsplanung wird in die Fachausschüsse zur Beratung überwiesen.

#### **Sach- und Rechtslage:**

Der Haushaltsentwurf 2012 ist im Ergebnishaushalt ausgeglichen und im Bereich laufende Verwaltung des Finanzhaushaltes wird die ordentliche Tilgung erwirtschaftet.

Für den Ergebnishaushalt ergibt sich ein Überschuss in Höhe von 235.408 Euro. Im Bereich laufende Verwaltung des Finanzhaushaltes ist über die ordentliche Tilgung hinaus ein Überschuss in Höhe von 7.266 Euro vorhanden.

Die planerischen Rahmenbedingungen betreffen vor allem die allgemeinen Deckungsmittel. Betrachtet man die nachstehende Aufstellung, dann wird ersichtlich, dass gegenüber der Planung 2011 ein Finanzierungsvorteil von 1.192.500 Euro erwartet wird.

	2011		2012	Ansatz- veränderung gegenüber 2011
	Ansatz	Stand 12.10.11	Ansatz	
Grundsteuer A	143.000	146.535,00	144.000	1.000
Grundsteuer B	2.245.000	2.261.775,00	2.275.000	30.000
Gewerbsteuer	6.350.000	7.164.195,00	7.100.000	750.000
Einkommensteuerbet.	4.660.000	4.660.000,00	5.330.000	670.000
Umsatzsteuerbet.	434.000	434.000,00	450.000	16.000
Vergnügungssteuer	23.000	35.339,00	40.000	17.000
Hundesteuer	53.000	56.299,00	54.000	1.000
Schlüsselzuweisungen	1.852.800	2.245.559,00	2.029.000	176.200
Zusch. übertr. WK	340.200	345.648,00	345.000	4.800
<b>Summe</b>	<b>16.101.000</b>	<b>17.349.350,00</b>	<b>17.767.000</b>	<b>1.666.000</b>
Gewerbsteuerumlage	1.455.000	1.454.354,00	1.581.000	126.000
Entschuldungsumlage			40.000	40.000
Kreisumlage für HHPlan	5.138.000	5.248.261,00	5.445.500	<b>307.500</b>
<b>Summe</b>	<b>6.593.000,00</b>	<b>6.702.615,00</b>	<b>7.066.500</b>	473.500
<b>Saldo</b>	<b>9.508.000</b>	<b>10.646.735</b>	<b>10.700.500</b>	<b>1.192.500</b>
<b>Saldo Planung - Ist 2011:</b>		<b>1.138.735</b>		

Die Schlüsselzuweisungen werden gegenüber 2011 voraussichtlich sinken, weil die Gemeinde aufgrund ihrer Steuereinnahmen in der Zeit vom 01.10.2010 bis 20.09.2011 eine sehr hohe Steuerkraft entwickelt hat. Je höher die Steuerkraft steigt, desto weniger Anteil erhält die Gemeinde an die insgesamt vom Land ausgeschütteten Schlüsselzuweisungen.

Allerdings bleibt noch abzuwarten, wie hoch die Verteilungsmasse des Landes insgesamt ist. Das sich daraus ergebende maßgebliche Eckdatum (Grundbetrag) für die Berechnung der Schlüsselzuweisungen ist z. Zt. noch nicht bekannt.

Die Rahmenbedingungen für die Planung 2012 sind ungünstig. Ursprünglich war aufgrund der hohen landes- und bundesweiten Steuereinnahmen damit zu rechnen, dass sich die Verbundmasse für 2011 erheblich erhöht und deshalb in 2012 eine hohe Verbundabrechnung zu erwarten ist, mithin also eine abrechnungstechnisch höhere Schlüsselzuweisung gezahlt werden soll.

Das Land hat nunmehr aber mitgeteilt, dass die Verbundabrechnung zu einer nachträglichen Korrektur der Schlüsselzuweisungen in 2011 führen wird. Das ist ungewöhnlich. Mit einer Nachzahlung von Schlüsselzuweisungen ist deshalb noch in 2011 zu rechnen. Dieses Geld ist für die Planung des Ergebnishaushalts 2012 verloren, weil es in das Ergebnis 2011 einfließen wird.

Für die Haushaltsplanung ist dies z.Zt. nur ein Ausblick. Der konkrete Handlungsbedarf kann erst dann formuliert werden, wenn der nachträgliche Schlüsselzuweisungsbescheid des Landes eingegangen ist.

Sicher ist aber, dass die Kreisumlage, die sich durch die nachträgliche Zahlung der Schlüsselzuweisung ergibt, vom Landkreis nicht mehr in 2011 nachgefordert werden wird. Die Gemeinde wird deshalb für die Nachzahlung der Kreisumlage in das Ergebnis 2011 eine Rückstellung einstellen müssen.

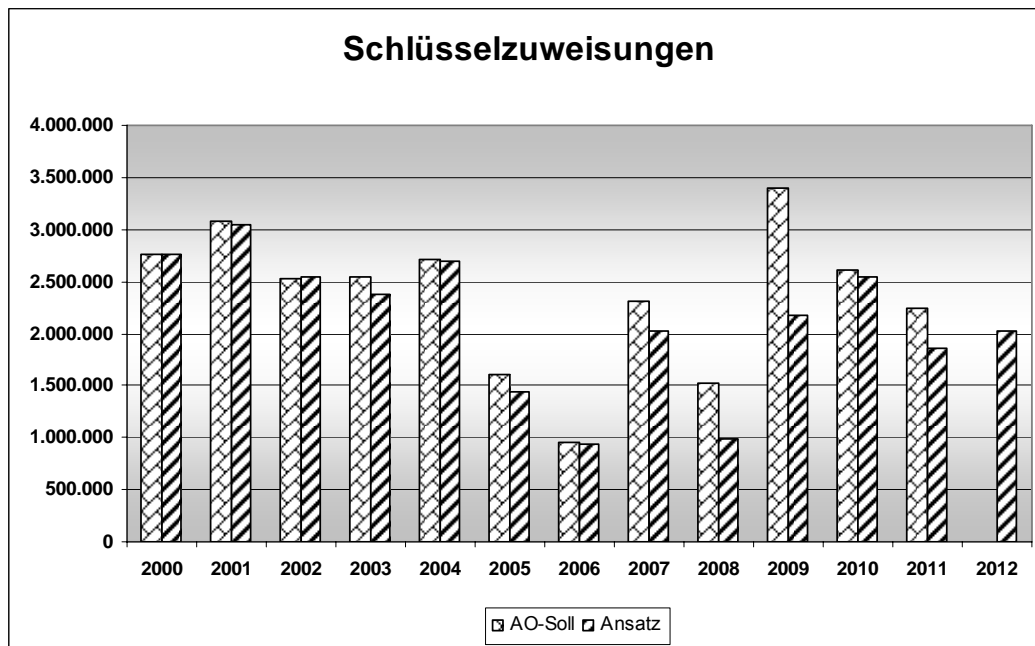

Auf Landkreisebene ist abgestimmt, mit einem Grundbetrag von 715,- € zu rechnen. Dies stellt eine Erhöhung gegenüber 2011 um 18,- € dar.

Bei der Gewerbesteuer wurde optimistisch davon ausgegangen, dass die im gegenwärtigen Zeitpunkt bestehende Sollstellung auch 2012 wieder erreicht wird.

Die nachstehende Grafik zeigt für 2012 gegenüber 2011 eine höhere Säule, d. h., die Planungssäule 2011 liegt z. Zt. erfreulicherweise unter den gegenwärtig für 2011 erwarteten Einnahmen.



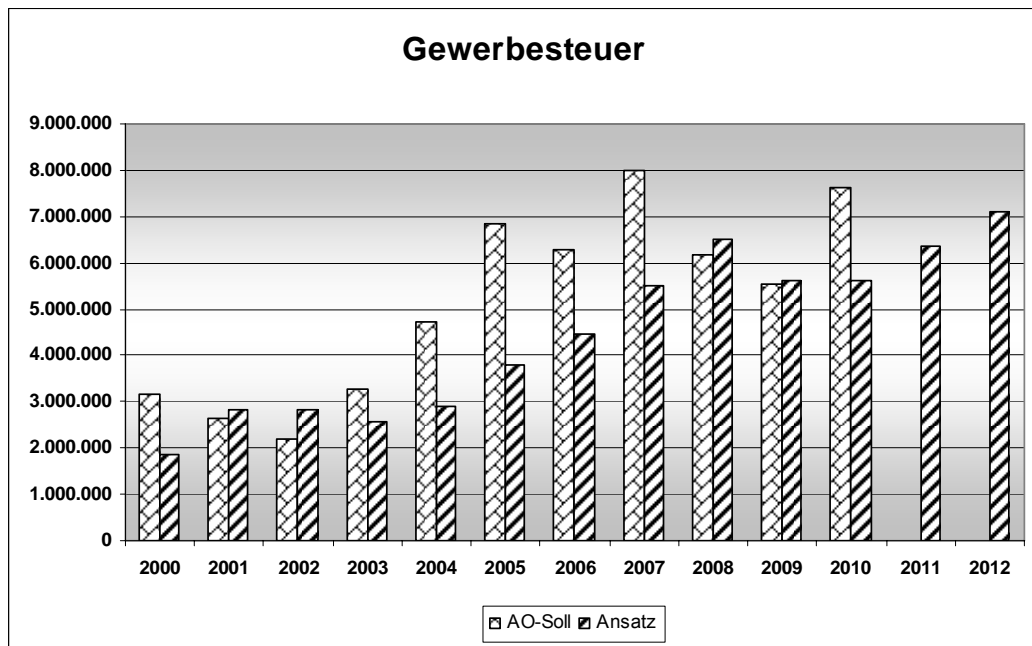

Hinter der Veranschlagung der Einkommensteuer steht ein Fragezeichen. Diese Einnahmeart lässt sich nicht berechnen. Ausgehend von der aktuellen Einnahmesituation kann unter Berücksichtigung der Steuerschätzung Mai 2011 für 2012 eine Einnahmesteigerung erwartet werden.

Es ist darauf hinzuweisen, dass bei der Verteilung des Gesamteinkommensteueraufkommens eine Schlüsselzahl zur Anwendung kommt, die für die Kommunen individuell i.d.R. für fünf Jahre festgelegt wird. Für die Zeit ab 2012 ist eine neue Schlüsselzahl angekündigt, die in diesem Fall nicht nur die Einkommensteuer der Gemeinde neu ermittelt, sondern auch eine grundsätzliche Neugewichtung zwischen steuerschwachen und steuerstarken, großen und kleinen Kommunen vornimmt. Weil diese Zahl weder bekannt ist noch vorauskalkuliert werden kann, ist bei der Einschätzung der Einnahme Ungewissheit vorhanden.

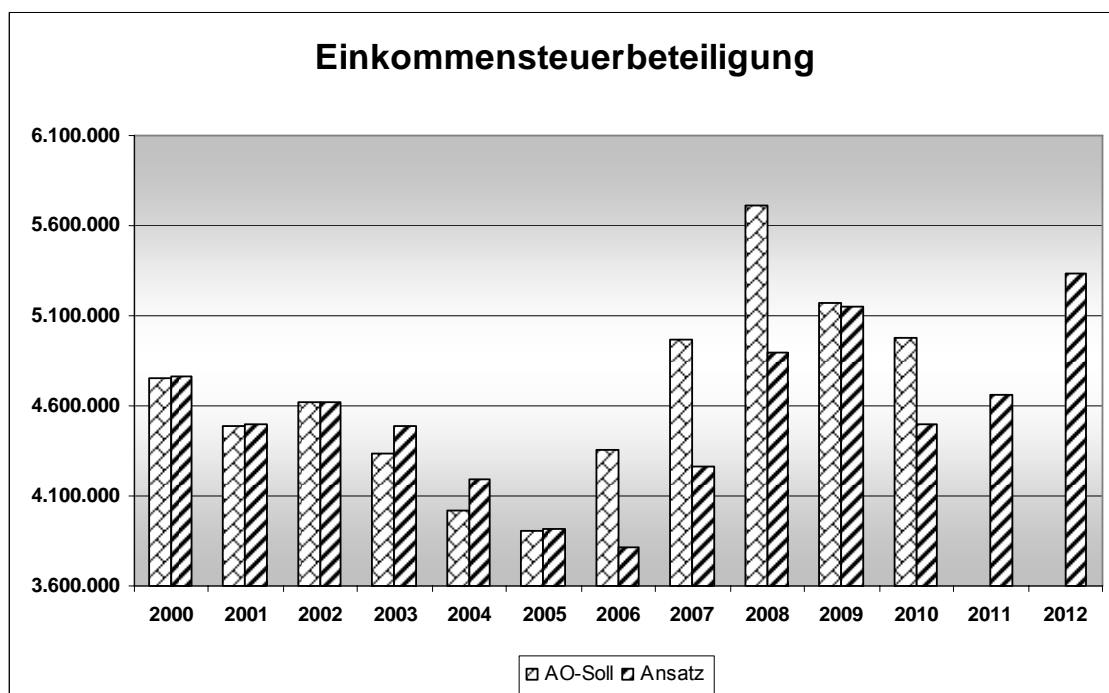

Die Kreisumlage lässt sich für den Haushaltsplan berechnen, denn sie basiert auf der Steuerkraft der Gemeinden und den Schlüsselzuweisungen, die eine Gemeinde bekommt.

Die Säulen für 2011 und 2012 beinhalten eine ergänzende Darstellung. Ab 2011 ist der Kreisumlagehebesatz zwar gesenkt worden, aber nur deshalb, weil der Landkreis für die Schulen an die Gemeinden keine Schulbeteiligung mehr bezahlt. Weiterhin wird berücksichtigt, dass die Konzessionsabgabe für Strom und Gas vollständig an die Gemeinden geht und nicht mehr zwischen Landkreis und Gemeinden aufgeteilt wird.

Dieser Darstellung macht aber deutlich, dass die Kreisumlagenbelastung für die Gemeinde Rastede ab 2011 faktisch nicht sinkt, sondern steigt.

Die Kreisumlage wurde mit einem Kreisumlagehebesatz von 34,5 % (wie 2011 auch) berechnet. Die derzeitige Planungssituation des Landkreises lässt aber keine positiven Gedanken aufkommen. Der dort z. Zt. vorhandene Abstand zum ausgeglichenen Ergebnishaushalt ist erheblich, deshalb sollte es nicht verwundern, wenn der Landkreis über eine Anhebung des Kreisumlagensatzes nachdenkt. Diese Überlegung erhält dadurch Nahrung, dass vor wenigen Tagen vom Landkreis mitgeteilt wurde, dass der Haushalt im Bereich Eingliederung und den damit verbundenen Verwaltungskosten erhebliche Einbußen hinnehmen muss. Gegenüber 2010 hat der Landkreis in 2011 allein 1,6 Mio. Euro verloren. Für 2012 wurde jetzt angekündigt, dass (gegenüber 2011) weitere 1,1 Mio. Euro fehlen werden.

Sollte es sich herausstellen, dass der Landkreis den Kreisumlagehebesatz anhebt, dann wird auch die gemeindliche Haushaltsplanung massiv überprüft werden müssen.

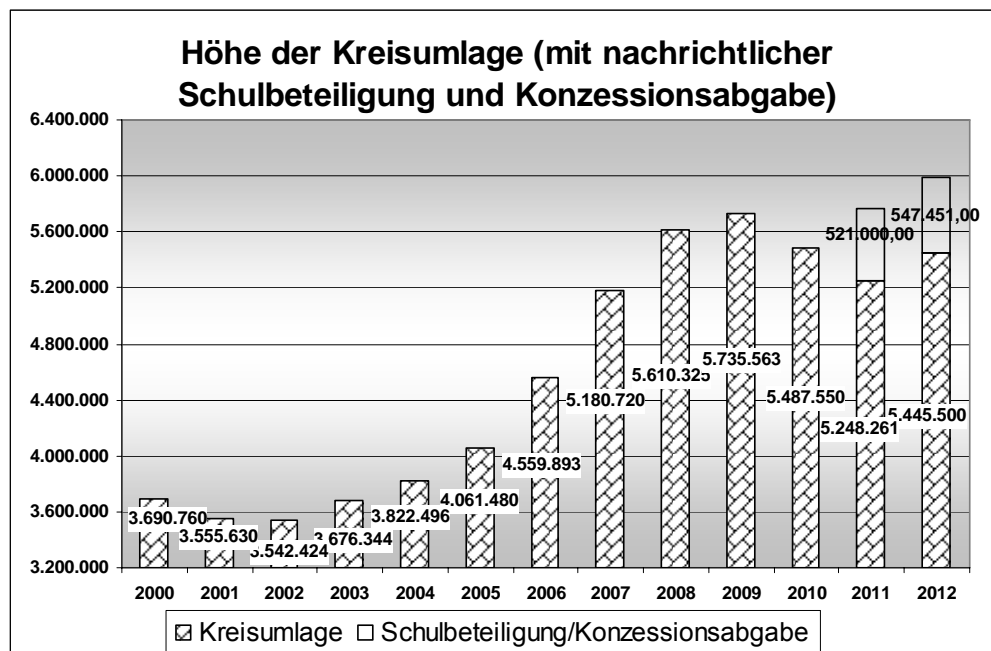

Die vorstehenden Rahmenbedingungen haben es bis zum heutigen Zeitpunkt erlaubt, einen ausgeglichenen Haushaltsentwurf vorzulegen. Das sollte aber nicht zu der Annahme verleiten, dass im Haushaltsplan tatsächlich auch ein objektiv notwendiger Aufwandsbedarf Berücksichtigung gefunden hat.

### Ausführung zu besonderen Ausgabenschwerpunkten:

Der Personalaufwand steigt. Der veranschlagte Aufwand berücksichtigt die für 2012 abschätzbare Personalsituation und eine tarifliche Steigerung sowie entsprechende gesetzliche Festlegungen.

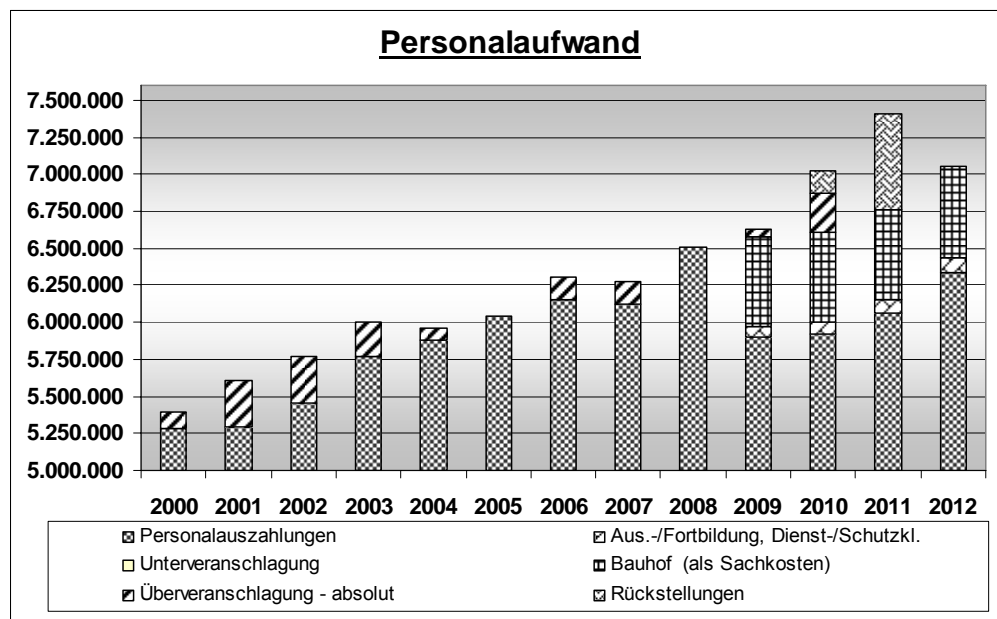

In der vorstehenden Grafik sind auch die personalbedingten Rückstellungen berücksichtigt. Die Rückstellungen belasten zwar nicht den ausschließlich aus liquiden Geldbewegungen bestehenden Finanzhaushalt, sie belasten aber den Ergebnishaushalt und sind Bestandteil des Haushaltsausgleichs.

Die folgenden Grafiken betreffen die Unterhaltung von baulichen Anlagen, Grundstücken und von sonstigem unbeweglichen Vermögen (z. B. Straßen, Kanäle).

Es wäre nicht richtig, anzunehmen, dass mit den für die Aufwandsarten bereitzustellenden Haushaltsmitteln der objektive Finanzbedarf befriedigt ist. Um dies näher zu beleuchten, bedarf es weiter reichender Informationen und Diskussionen.

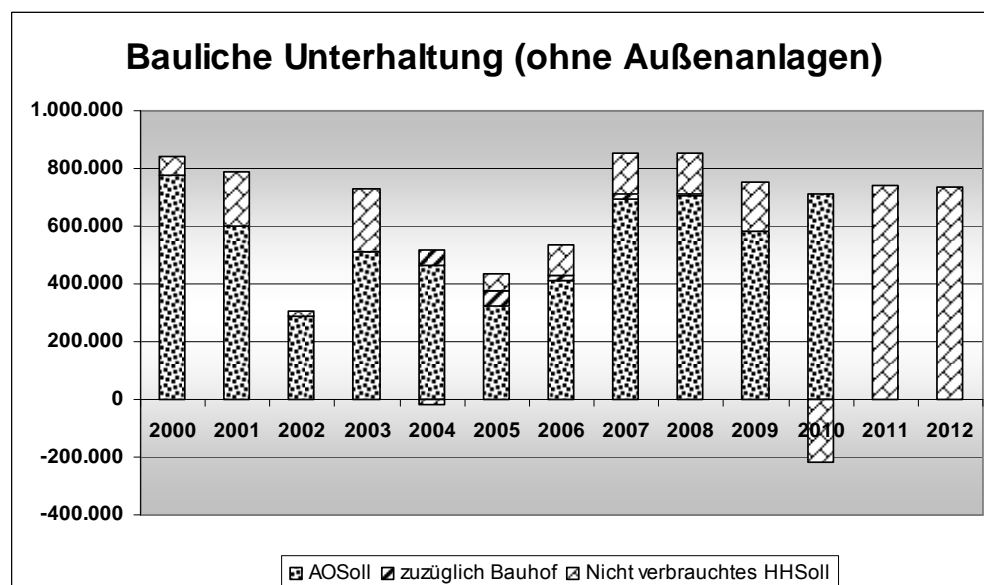

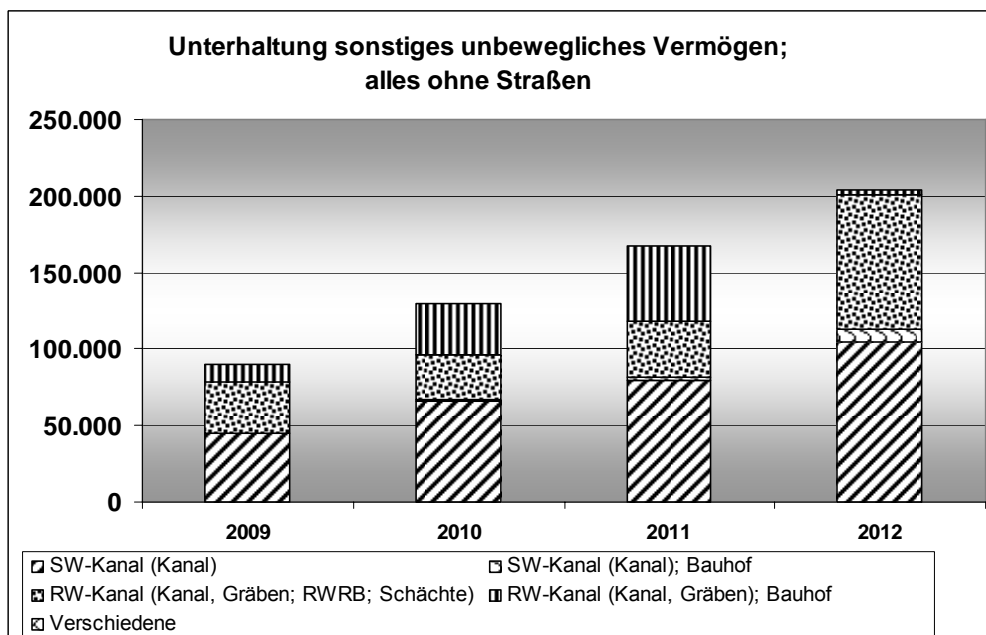
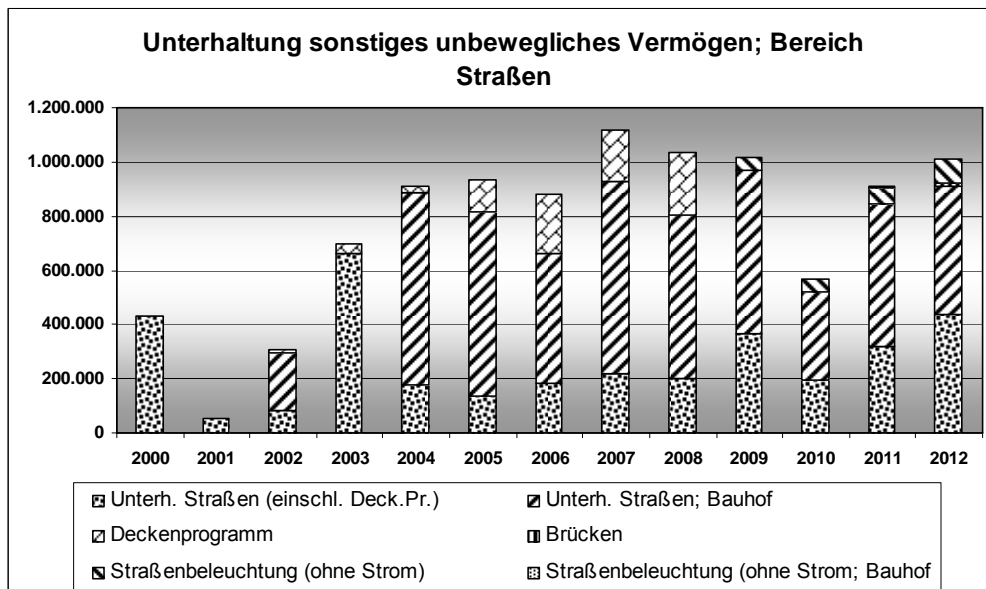
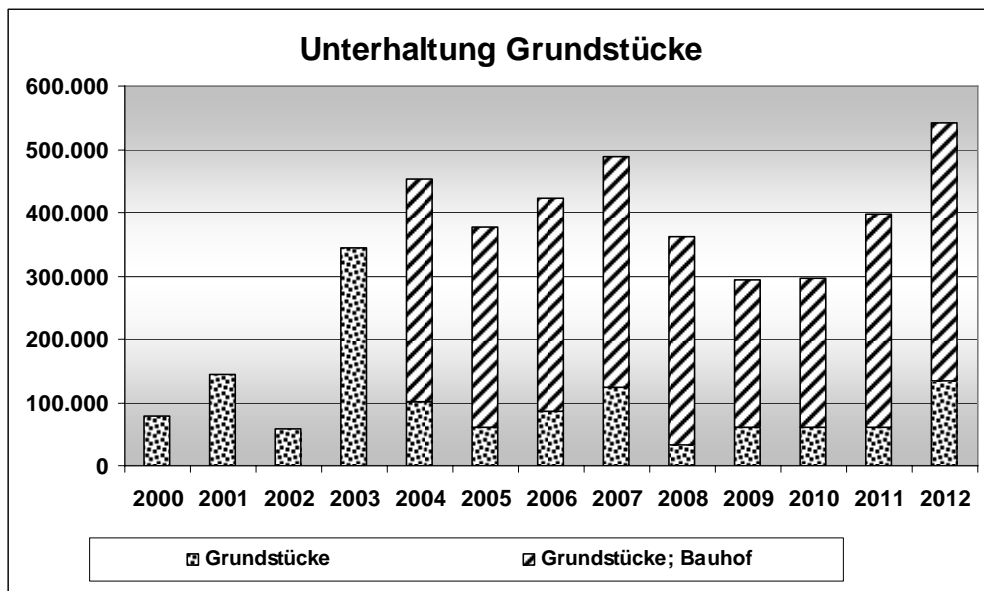

Auf folgende Situation ist hinzuweisen: Die oben stehende Tabelle zu den allgemeinen Deckungsmitteln zeigt für 2011 einen Saldo zwischen Planung und Ist in Höhe von 1.138.735 Euro. Diese Situation ist entstanden, weil sich tatsächlich eine deutlich positivere Entwicklung ergeben hat. Dieser „Überschuss“ wurde allerdings schon in 2011 weitestgehend für über- und außerplanmäßige Aufwendungen verbraucht.

Der Bewirtschaftungsaufwand steigt nur geringfügig. Dies ist auch das Ergebnis der in der jüngsten Vergangenheit durchgeführten Investitionen im Bereich Energieeinsparung.

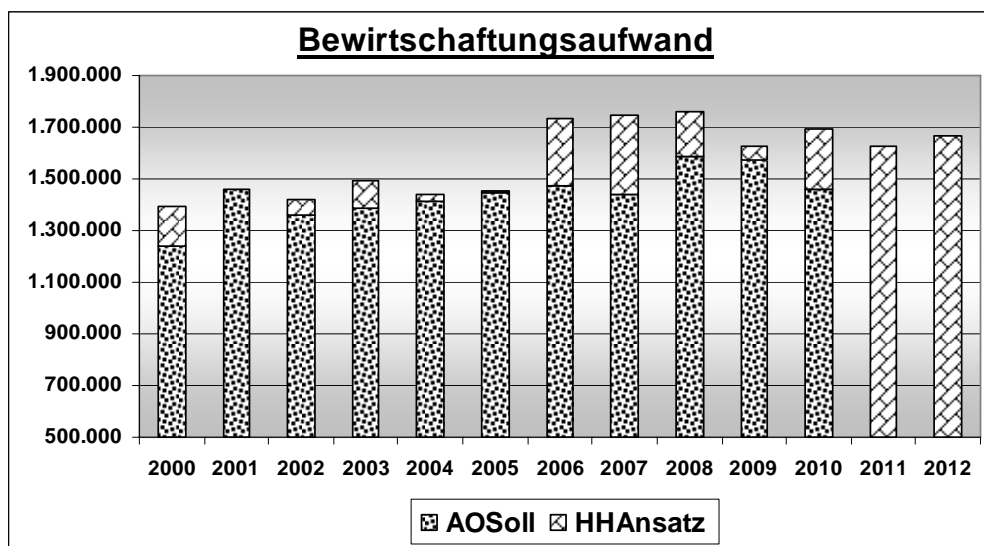

### Investitionen

Die nachstehende Grafik zeigt die Verteilung der Investitionsmittel auf verschiedene Ausgabebereiche. Es ist zu beachten, dass dies nur eine Kalenderjahresbetrachtung ist und nicht die Finanzierungsquote von Einzelmaßnahmen/Maßnahmenbereichen darstellt.

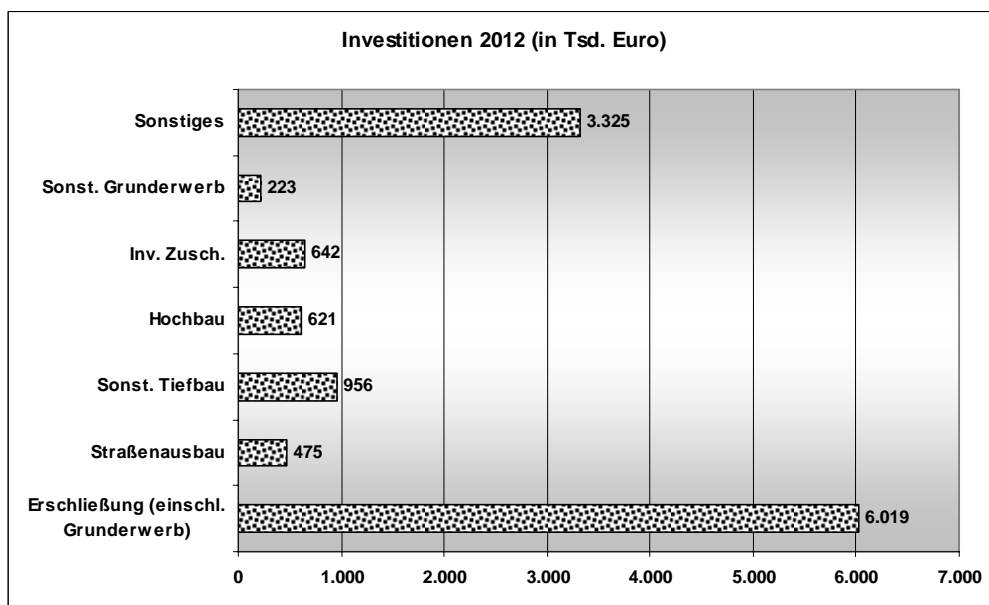

Das Investitionsvolumen beträgt 12.260.323 Euro.

	Auszahlung	Einzahlung	Finanzierungsbedarf
2012	12.260.323	-5.042.247	7.218.076

Die vorstehende Grafik macht deutlich, dass der Schwerpunkt im Bereich Erschließung liegt. Dies kann auch nicht weiter verwundern, denn in den vergangenen Jahren wurde insbesondere im Bereich Wohnungsbau ausschließlich ein Verkauf von Grundstücken vorgenommen, während der Einkauf dieser Grundstücke bereits zu einem früheren Zeitpunkt getätigt worden war. Um am Wohnungsbaumarkt weiterhin präsent bleiben und überhaupt Grundstücke anbieten zu können, muss gerade in der nächsten Zeit ein entsprechender Ankauf vorgenommen werden. Die planerischen Überlegungen beinhalten dabei selbstverständlich, dass unmittelbar nach einem Verkauf von Baugrundstücken auch ein entsprechender Rückfluss der insoweit mit diesen Aufwendungen verbundenen Kreditaufnahmen vorgenommen wird.

### Finanzierung der Investitionen, Schulden

Der Bereich Laufende Verwaltung des Finanzhaushaltes ist nicht in der Lage, einen nennenswerten Betrag zur Kreditvermeidung zu leisten. Infolge dessen ist es notwendig, den vorstehenden Investitionssaldo vollständig mit Krediten zu finanzieren.

Die wirtschaftliche Situation der Gemeinde Rastede erlaubt, gerade auch unter Berücksichtigung der Art der Investitionen, eine solche Kreditfinanzierung.

Wie hoch aber die Gesamtverschuldung zum 31.12.2011 und damit zum 31.12.2012 sein wird, ist noch nicht klar. Im Frühjahr 2011 wurde außerplanmäßig eine Sondertilgung in Höhe von 1.342.000 Euro vorgenommen, womit das letzte Kreditmarktdarlehen getilgt wurde. Bis zur Erstellung dieser Sitzungsvorlage wurde auch noch kein Kredit aufgenommen, obwohl die Haushaltssatzung für 2011 ein Kreditvolumen von 4.503.88 Euro vorsieht. Für 2012 muss mit der Bildung von Haushaltseinnahmeresten gerechnet werden.

### Bewertung der Haushaltssituation 2012 und Folgejahre

Für 2012 und Folgejahre ist deutlich darauf hinzuweisen, dass ein Festhalten an dem bisherigen Standard in allen öffentlichen Einrichtungen bei womöglich noch zu erwartenden Ausbau derselben nicht zu realisieren sein wird. Die mit den Einrichtungen verbundenen Aufwendungen sowie die Erwartungshaltung hieran übersteigen die dafür benötigten Einnahmen. Dabei werden zwei Szenarien unterstellt: Bezogen auf den derzeitigen Aufgabenbestand ist die Verweigerung von Aufwendungen nur noch partiell möglich; wesentliche Einsparungsergebnisse sind allerdings nicht zu erwarten. Andererseits wird auch auf der Grundlage der allgemeinen wirtschaftlichen Entwicklung nicht zu erwarten sein, dass sich zusätzliche Einnahmen insbesondere im Bereich der so genannten allgemeinen Deckungsmittel realisieren lassen.

Die politischen Gremien müssen deshalb zeitnah Vorsorgemaßnahmen treffen, um nicht nur die öffentlichen Einrichtungen in ihrer Qualität nachhaltig zu sichern, sondern auch, um politischen Gestaltungsspielraum zu behalten bzw. zum Teil überhaupt wieder zu gewinnen. Hierzu werden von der Verwaltung in den nächsten Monaten Vorschläge unterbreitet werden.

### **Finanzielle Auswirkungen:**

Siehe Sach- und Rechtslage.

## **Anlagen:**

- Anlage 1: Stellenplanübersicht mit Erläuterungen
- Anlage 2: Investitionsprogramm
- Anlage 3: Mittelanmeldungen Produkte
- Anlage 4: Mittelanmeldungen Kostenstellen
- Anlage 5: Mittelanmeldungen Unterhaltung Gebäude
- Anlage 6: Mittelanmeldungen Unterhaltung Grundstücke
- Anlage 7: Übersicht über Produkte und Kostenstellen

Zu den Anlagen ist folgendes auszuführen:

Die Haushaltsplanung nach doppischen Gesichtspunkten erlaubt ohne umfangreiche zusätzliche Informationen keinen Einblick in Details. Dies ist vom Gesetzgeber ausdrücklich auch nicht so gewollt, weil er davon ausgeht, dass die Politik mit dem Haushaltsplan politische und finanzwirtschaftliche Rahmendaten festlegt und es der Verwaltung überlässt, wie im Einzelnen die Ziele erreicht werden. Die Rechtslage sieht diese „Arbeitsteilung“ bewusst so vor.

Die Gemeinde Rastede handelt traditionell allerdings nicht so; sie hat der Politik bisher alle gewünschten Detailinformationen geliefert, die es ihr erlauben, im Einzelnen die Wege zu verfolgen, wie die Verwaltung die beschlossenen Ziele erreicht.

Die Anlagen sind wie folgt zu verstehen:

Die Gemeinde Rastede hat in ihrer Finanzbuchhaltung eine umfangreiche Kostenrechnung implementiert, die es erforderlich macht, Haushaltsplanung auf Kostenstellenebene zu machen und, soweit eine Kostenrechnung nicht besteht, auf Produktebene. Diese grundsätzliche Unterteilung ist der Grund für die unterscheidenden Anlagen Mittelanmeldung - Produkte und Mittelanmeldung - Kostenrechnung. Die Kostenrechnung umfasst die Bereiche Abwasser, Straßenreinigung, Märkte, Kindertagesstätten und Hallenbad.

Eine Sonderstellung nehmen die Anlagen Mittelanmeldungen Unterhaltung Gebäude und Unterhaltung Grundstücke ein. Dieser Planungsbereich berührt ausschließlich den Geschäftsbereich Liegenschaften. Diese Organisationseinheit ist eine Service leistende Einrichtung, die grundsätzlich sämtliche Gebäude und Grundstücke bewirtschaftet. Die Erstellung der Ersten Eröffnungsbilanz zum 01.01.2009 wurde als Gelegenheit genutzt und zum Anlass genommen je Gebäude und dazugehörige Grundstücke eine Kostenstelle zu bilden und darauf die Haushaltsplanung zu betreiben. Diese detaillierte Planung erlaubt es zudem, kostenstellenmäßige Salden auf die Produkte per „Warmmiete“ zu verteilen. Dieser besonderen Form der Haushaltsplanung und der Notwendigkeit einer Warmmietenberechnung ist es gezollt, dass die beiden genannten Anlagen in Form einer Matrix aufgebaut sind. Je Gebäude und dazugehörigem Grundstück kann also die Aufwands- und Ertragssituation betrachtet werden.

## **Erläuterungen zum Stellenplan**

Im Stellenplan für das Haushaltsjahr 2012 wurden strukturelle Veränderungen, die Auswirkungen auf die stellenplanmäßige Darstellung haben, entsprechend berücksichtigt.

In Teilen machten organisatorische Veränderungen bei den hiervon betroffenen Stellen bzw. Stellenanteilen Anpassungen erforderlich.

Die Gesamtzahl der bislang ausgewiesenen Planstellen (Beamte) und sonstiger Stellen der Tarifbeschäftigten orientiert sich an den entsprechenden Beschlussfassungen der politischen Gremien. Für das Jahr 2012 ergeben sich im Vorjahresvergleich keine gewichtige organisatorische wie auch finanzwirtschaftliche Veränderungen.

Weitere Einzelheiten sind den nachfolgenden Anmerkungen zu entnehmen, die sich auf die jeweiligen Gliederungsnummern beziehen.

## **Stellenplan Beschäftigte**

### **Gliederungsnummer 501**

Im Zuge der Entfristung des Optionsmodells 2011 sollten ursprünglich landkreisseitig Haushaltsmittel bzw. Stellenanteile im Umfang von 0,3 Vollzeiteinheiten (VE) zur Verfügung gestellt werden, um die personalwirtschaftlichen Voraussetzungen für die Tätigkeiten rund um die Schaffung und Verwaltung so genannter Arbeitsgelegenheiten (Stichwort „1-€-Jobs“) durch gemeindliche Bedienstete sicherzustellen. Im Verlauf des Haushaltsjahres 2011 sind diesbezüglich landkreisseitig organisatorische Neuüberlegungen angestellt worden, verbunden mit der Folgewirkung, diese Aufgabenstellungen nunmehr dauerhaft beim Geschäftsbereich Arbeit des Landkreises Ammerland anzusiedeln bzw. durch Landkreisbedienstete ausführen zu lassen. Somit erfolgt eine ersatzlose Streichung v. b. Stellenanteile.

### **Gliederungsnummer 5021**

Die Gemeinde Rastede kann seit dem Haushaltsjahr 2009 Fördermittel des Landes Niedersachsen aus dem so genannten Fond zur „Stärkung der Hauptschule“ beanspruchen. Um den Ausbau weiterer ganztagspezifischer Bildungsangebote im Hauptschulbereich der KGS voran zu treiben, konnte mit den Landeszuwendungen eine sozialpädagogische Fachkraftstelle eingerichtet und vollumfänglich finanziert werden. Da die entsprechenden Fördermittel ebenso bis zum Jahr 2014 zur Verfügung stehen, wird die Stelle aus haushaltsrechtlichen Erfordernissen heraus weiterhin im Stellenplan mit 20 Wochenstunden ausgewiesen.

### **Gliederungsnummer 5021**

Aufgrund der gestiegenen Schülerzahl und des erhöhten Verwaltungsaufwandes in der gymnasialen Oberstufe wurde mit Beschlussfassung des Verwaltungsausschusses vom 05.07.2011 (Vorlage-Nr. 2011/121) das Gesamtstundenkontingent für das Schulsekretariatswesen an der KGS um 0,5 Vollzeiteinheiten (VE) erhöht.



**Gliederungsnummer 5011**

Durch die im Kindergarten Feldbreite in Betrieb genommene Hortgruppe hat sich die Zahl der gleichzeitig belegbaren Plätze erhöht. Diese für die Leitungs- und stellvertretende Leitungsstelle maßgeblichen Eingruppierungskriterien bedingten, nach Beschlussfassung des Verwaltungsausschusses am 01.03.2011 (Vorlagen-Nr. 2011/035), entsprechende Höhergruppierungen.

**Finanzielle Auswirkungen:**

Ausgehend von der Planungsgrundlage für das Haushaltsjahr 2011 erfolgt mit Blick auf die Personalkostenkalkulation 2012 eine Ansatzerhöhung unter Berücksichtigung des zum 28.02.2012 auslaufenden Eingruppierungstarifvertrages des TVöD – entsprechende Tarifverhandlungen werden somit im März 2012 aufgenommen. Für das Haushaltsjahr 2012 bildet eine allgemeine Tarifsteigerung von 1,0% die Kalkulationsgrundlage.

Die im Jahr 2011 durch Haushaltsgesetz beschlossene Besoldungserhöhung für die Beamtinnen und Beamten berücksichtigt ab dem Haushaltsjahr 2012 eine Anhebung der Grundgehaltssätze um monatlich 1,9%. Diese angehobenen Grundgehälter werden im Anschluss hieran um einen Sockelbetrag von 19,-- EUR erhöht. Insgesamt wirkt sich diese Besoldungserhöhung auf das Haushaltsjahr 2012 mit einer Mehrbelastung von ca. 10.000,-- EUR aus.

Weitere etwaige haushaltsbelastende Faktoren im Bereich der umlagefinanzierten Systeme (Versorgungs-, Beihilfekasse, Gemeindeunfallversicherungsverband u. ä.) wie auch der Sozialversicherungssysteme sind bei der Kostenbetrachtung für das Haushaltsjahr 2012 aufgrund der nicht hinreichenden Vorhersehbarkeit und Quantifizierbarkeit bewusst unberücksichtigt geblieben.

**Stellenplan 2012**
**Teil A: Beamte**

Lfd.Nr.	Laufbahngruppen und Amtsbezeichnung	Bes.-Gruppe	Zahl der Stellen im Haushaltsjahr 2012 insgesamt	insgesamt	Zahl der Stellen im Vorjahr davon am 30.06.2011 tatsächlich besetzt			Vermerke, Erläuterungen
			mit Beamten		mit Beschäftigten	nicht besetzt		
1	2	3	4	5	6	7	8	9
I. Gemeindeverwaltung								
Beamte auf Zeit								
1	Bürgermeister	B 3	1	1	1			
2	Erster Gemeinderat	B 2	1	1	1			
Laufbahngruppe 2*								
3	Gemeindeoberamtsrat	A 13	1	1	1			
4	Gemeindeamtmann/frau	A 11	2	2	2			1x20 Std.; 1xA9
5	Gemeindeoberinspektor	A 10	1	1	1			
6	Gemeindeinspektorin	A 9	1	1	1			1x20 Std.
Laufbahngruppe 1**								
7	Gemeindeobersekretärin	A 7	2	2	1		1	1x20 Std.; 1xA6
		insgesamt	9	9	8	0	1	

\* erfasst sind Beamtinnen und Beamte i. S. von § 15 Abs. 3 NBesG

\*\* erfasst sind Beamtinnen und Beamte i. S. von § 15 Abs. 2 NBesG

Stellenplan 2012

Teil B: Beschäftigte

Lfd. Nr.	Funktionsbezeichnung	Entgeltgruppe, Sondertarif	Zahl der Stellen im Haushaltsjahr 2012	Zahl der Stellen im Vorjahr			Vermerke, Erläuterungen
				insgesamt	davon am 30.06.2011 tatsächlich besetzt	nicht besetzt	
1	2	3	4	5	6	7	8
Beschäftigte TVöD							
1	Bauingenieur	E 12	1	1	1	-	
2	Verwaltungsangestellte	E 12	2	2	2	-	
3	Systemadministrator	E 11	1	1	1	-	
4	Verwaltungsangestellte	E 10	1	1	1	-	
5	Bauingenieur/in	E 10	3	3	3	-	
6	Kindergartenleiterin	S 15	1	1	1	-	
7	Kindergartenleiterin	S 13 / S 13 Ü	2	1	1	-	1x32,41 Std., 1x29 Std.
8	stv. Kindergartenleiterin	S 13	1	1	1	-	1x24 Std.
9	Jugendpflegerin	S 11 / S 11 Ü	2	2	2	-	
10	Sozialpädagogin	S 11	1	1	1	-	1x20 Std.
11	Kindergartenleiterin	S 10	2	3	2	1	1x36,97 Std., 1xATZ-Blockmodell
12	stv. Kindergartenleiterin	S 10	2	1	1	-	1x36,5 Std., 1x29,88 Std.
13	Bibliothekarin	E 9	1	1	1	-	
14	Verwaltungsangestellte/r	E 9	3	3	3	-	
15	Technische/r Angestellte	E 9	3	3	3	-	
16	Leiter der Kläranlage	E 9	1	1	1	-	
18	stv. Kindergartenleiterin	S 7	1	2	1	1	1x32 Std.
19	Verwaltungsangestellte/r	E 8	13	13	13		1x19,5 Std.
20	Schwimmermeister/in	E 8	2	2	2		
21	Erzieherin	S 6	19	19	19	19	1x23,5 Std., 2x24,31 Std., 2x32,41 Std., 2x31,9 Std., 3x29 Std., 1x28 Std., 1x11,5 Std., 1x27,85 Std., 1x14,68 Std., 1x24 Std., 1x20 Std., 1x33 Std.,1x27,5 Std.
22	Verwaltungsangestellte/r	E 6	8	8	8	-	1x5 Std., 2x19,5 Std., 1x25,32 Std.
23	Bibliotheksassistentin	E 6	2	2	2	-	2x19,5 Std.
24	Hausmeister	E 6	2	2	2	-	
25	Gemeindearbeiter	E 6	2	2	2	-	1x35 Std.
26	Kinderpflegerin	S 4	3	3	3	-	1x26,5 Std., 1x29,37 Std., 1x34 Std.
27	pädagogische Fachkraft	E 5	1	1	1	-	1x10 Std.
28	Schwimmermeistergehilfe/in	E 5	1	2	2	-	
29	Gemeindearbeiter	E 5	6	7	6	1	1x32,41 Std.
30	Hausmeister	E 5	3	3	3	-	
31	Verwaltungsangestellte/r	E 5	16	16	16	-	1x1,26 Std., 1x10 Std., 8x19,5 Std., 1x34 Std., 1x ATZ
32	Schulsekretärin	E 5	11	10	10	-	1x5 Std., 1x12,15 Std., 2x12,66 Std. 1x13,16 Std., 1x14,69 Std., 1x15,19 Std., 1x29,58 Std., 1x22,79 Std., 1x20 Std.
33	Kinderpfleger/in	S 3	18	17	17	-	1x10 Std., 1x10,13 Std., 2x24 Std., 1x24,31 Std., 2x26,5 Std., 2x27,5 Std., 1x29 Std., 1x 29,5 Std., 2x31,5 Std., 1x31,9 Std., 1x33,93 Std., 1x38,5 Std.
34	Gemeindearbeiter	E 4	13	12	12	-	1x30 Std.
35	Schwimmermeistergehilfe/in	E 3	1	-	-	-	
36	Hausmeister	E 3	1	1	1	-	
37	Platzwart	E 2Ü	2	2	2	-	1x1 Std., 1x7 Std.
38	Hausmeistergehilfe/in, Küchenhilfe Kindergärten	E 2Ü	5	6	6	-	1x4 Std., 1x7 Std., 2x9 Std., 1x15 Std.
39	Hausmeistergehilfe/in, Küchenhilfe Kindergärten	E 2	5	5	5	-	1x2,5 Std., 1x10 Std., 2x10,13 Std., 1x15,13 Std.
40	Reinigungskräfte	E 2	1	1	1	-	1x22,28 Std. / ATZ
41	Büchereiverwalterin	E 2	3	4	3	1	3x6 Std.
42	Hausmeistergehilfe/in, Küchenhilfe Kindergärten	E 1	1	1	1	-	1x20 Std.
43	Reinigungskraft im Innenbereich	E 1	2	1	2	-	1x22 Std., 1x22,5 Std.
44	Hausmeister	Pauschale	1	1	1	-	1x4,38 Std.
45	Freistellung Personalrat		1	1	1	-	1x4 Std.

## Stellenplan 2012

### Anhang: Dienstkräfte in der Ausbildungszeit

#### I. Nachwuchskräfte und informatorisch beschäftigte Dienstkräfte

Lfd. Nr.	Bezeichnung	Art des Entgelts	vorgesehen im Haushaltsjahr 2012	beschäftigt im Vorjahr am 01.10.2011	Erläuterungen
1	2	3	4	5	6
1	<b>Verwaltung</b> Verwaltungsfachangestellte/r	Ausbildungsentgelt	6	3	
2	<b>Bäder</b> Fachangestellte/r für Bäderbetriebe	Ausbildungsentgelt	2	1	
3	<b>Kläranlagen</b> Fachkraft für Abwassertechnik	Ausbildungsentgelt	1	0	
		<b>insgesamt</b>	9	4	

**Stellenübersichten 2012**
**Teil A: Aufteilung nach der Verwaltungsgliederung**
**I. Beamte**

Glieder. Nr.	Teilhaushalte, Produktbereiche, Organisationseinheiten	Beamte auf Zeit		Laufbahngruppe 2*					Laufbahngruppe 1**				Vermerke, Erläuterungen
		B3	B2	A 13	A 12	A 11	A 10	A 9	A 9	A 8	A 7	A 6	
101	<b>Gemeindeorgane</b> Bürgermeister	1											Aufwandsentschädigung
	<b>Stabstelle Wirtschafts- förderung u. Finanzen</b>												
301	<b>Verwaltungsleitung</b> Erster Gemeinderat		1										Aufwandsentschädigung
302	<b>Personal u. Organisation</b> Gemeindeoberinspektor Gemeindeinspektorin						1	1					1x20 Std.
303	<b>Haushalt u. Finanzen</b> Gemeindeoberamtsrat Gemeindesekretärin			1							1		1x20 Std.; 1xA6
	<b>Geschäftsbereich Bürgerdienste</b>												
502	<b>Öfftl. Ordnung, Schule, Sport Kultur u. Jugend</b> Gemeindeobersekretärin										1		1x20 Std.
601	<b>Geschäftsbereich Bauen und Verkehr</b> Gemeindeamtsfrau Gemeindeinspektor					1 1							1x20 Std. 1xA9

\* erfasst sind Beamtinnen und Beamte i. S. von § 15 Abs. 3 NBesG

\*\* erfasst sind Beamtinnen und Beamte i. S. von § 15 Abs. 2 NBesG

**Teil A: Aufteilung nach der Verwaltungsgliederung**

[illegible]

und Finanzen												
301	Verwaltungsleitung											
	VA		1									
	VA					1						1x19,5 Std.
302	Personal u. Organisation											
	VA			2								1x19,5 Std.
	VA					1						1x19,5 Std.
	VA						2					1x19 Std.
	Personalrat					1						1x4 Std.
	EDV											
	Systemadministrator	1										
303	Haushalt u. Finanzen											
	VA		1									
	VA			2								
	VA					3						
	VA					2						1x19,5 Std., 1x34 Std.

Zentrale Gebäudewirtschaft												
401	<b>Leitung</b>											
	VA	1										
	<b>Liegenschaftswesen</b>											
	VA			2								
	VA					1						
	<b>Technische Gebäudewirtschaft</b>											
	TA		2									
	TA			1								1x30 Std.
	VA					1						1x19,5 Std.
	Hausmeister				2							
	Hausmeister					3						1xATZ-Blockmodell
	Hausmeister						1					
	GA/Hausmeistergehilfe					5						1x20 Std., 1x30 Std.
	GA/Hausmeistergehilfe						5					1x4 Std., 1x7 Std., 2x9 Std., 1x15 Std.
	GA/Hausmeistergehilfe										1	
	Raumpflegerinnen							1				1x22,28 Std. / ATZ-Blockmodell
	Raumpflegerinnen								2			1x22 Std., 1x22,5 Std.

## Bürgerdienste

[illegible]

[illegible]



[illegible]



Teil B: Übersicht über die Planstellen der Beamten, die mit Beschäftigten besetzt sind

Lfd. Nr.	Funktions- bezeichnung	Entgeltgruppe	Bes.Gr. der Planstelle	Lfd. Nr. in Teil A Unterteil I	auf der Stelle geführt		Bemerkungen
					seit	bis voraus- sichtlich	
1	2	3	4	5	6	7	8
	entfällt						

insgesamt 0 Beschäftigte

Anlage 2 zu Vorlage 2011/190

Investitionsprogramm 2012				Planungsjahre		2012		2013		2014		2015	
						Plan	VE	Plan	VE	Plan	VE	Plan	VE
P1.01.00.111100.000	TH1_01	Gemeindeorgane	110000	2012 Zuschuss EDV-Ausstattung Ratsmitglieder	3.200								
				2013 Zuschuss EDV-Ausstattung Ratsmitglieder				1.500					
				2014 Zuschuss EDV-Ausstattung Ratsmitglieder						1.500			
				2015 Zuschuss EDV-Ausstattung Ratsmitglieder								1.500	
P1.03.02.111210.000	TH3_01	Personalangelegenheiten	310000	2012 Versorgungsrücklage									
				- aktive Beamte, Konto: 786510	1.500								
				- Versorgungsempfänger, Konto: 786520	8.000								
				2013 Versorgungsrücklage									
				- aktive Beamte, Konto: 786510				1.500					
				- Versorgungsempfänger, Konto: 786520				8.000					
				2014 Versorgungsrücklage									
				- aktive Beamte, Konto: 786510						1.500			
				Versorgungsempfänger, Konto: 786520						8.000			
				2015 Versorgungsrücklage									
P1.03.02.111230.000	TH3_01	Organisation und Einrichtungen für die gesamte Verwaltung	310000	- aktive Beamte, Konto: 786510									1.500
				- Versorgungsempfänger, Konto: 786520									8.000
				2012 Sammelposten Inventar - Rath.	3.000								
				2013 Sammelposten Inventar - Rath.				23.000					
				2014 Sammelposten Inventar - Rath.						3.000			
P1.03.03.612000.000	TH3_02	Sonstige allgemeine Finanzwirtschaft	320100	2015 Sammelposten Inventar - Rath.									3.000
				Server und Datensicherung Rathaus	46.000								
				Vergebener Kredit Regiebetrieb Bauhof (Rückfluss)	-8.647			-9.080		-9.534			-10.010
				Vergebener Kredit an Bauhof	180.000								
P1.03.01.571000.000	TH3_03	Wirtschaftsförderung	330000	Verkauf Gewerbeflächen (allgemein) 2012	-120.000								
				Verkauf Gewerbeflächen (allgemein) 2013				-120.000					
				Verkauf Gewerbeflächen (allgemein) 2014						-120.000			
				Verkauf Gewerbeflächen (allgemein) 2015								-120.000	
				Standschild Gew.-geb. BPl.68d Tannenkrug	3.000								
				Standschild Gew.-geb. Südl.Brombeerweg	5.000								
				Zuschuss an private Unternehmen 2012	25.000								
				Zuschuss an private Unternehmen 2013				25.000					
				Zuschuss an private Unternehmen 2014						25.000			
				Zuschuss an private Unternehmen 2015									25.000
				Objekt: BPlan 86 "Am Autobahnkreuz"									
				- Verkauf	-180.000					-180.000			
				- Zuschuss Nbank	-500.000			-500.000		-330.000			
				Objekt: BPlan 68 d "Westl. Tannenkrugstraße"									
				- Verkauf	-25.000			-25.000		-25.000			
				Objekt: BPlan 68 e "Südlich Brombeerweg"									
				- Ankauf	300.000								

# Investitionsprogramm 2012

Planungsjahre				2012		2013		2014		2015	
				Plan	VE	Plan	VE	Plan	VE	Plan	VE
				- Verkauf	-200.000		-100.000				
P1.04.02.111600.000	TH4_01	Liegenschaften	410000	Verkauf Grünflächen Am Palsterkiel, Liegenschaften	-167.000						
P1.04.02.111600.000	TH4_01	Liegenschaften, Geb. Marktplatz	410000	Dämmung der Decken und der Außenwände (Markplatzgebäude)		4.000					
P1.04.02.522000.000	TH4_01	Wohnbauförderung	410500	<b>Objekt: BPl. 79e "Südlich Schlosspark"</b>							
				- Verkauf (4.BA)	-43.000						
				<b>Objekt: BPl. 78 B "Am Ostermoor II", Hahn-Lehmden</b>							
				- Verkauf	-110.000		-110.000		-110.000		-110.000
				<b>Objekt: BPl. 88 "Nördl. Havelstr."</b>							
				- Ankauf	1.165.000						
				- Verkauf	-448.000		-448.000		-448.000		-448.000
				<b>BPlan 93, Erweiterung Südlich Schlosspark</b>							
				- Ankauf	2.060.000						
				- Verkauf	-1.225.000		-490.000		-490.000		-490.000
				<b>Objekt: Bplan 91 Buschweg</b>							
				- Verkauf	-42.000		-35.000				
P1.05.01.365100.000	TH5_011	Kiga Loy		2012 Sammelposten - Kiga Loy (Geb.)	1.000						
				2012 Sammelposten	2.650						
				2013 Sammelposten		1.400					
				2014 Sammelposten				200			
				2015 Sammelposten						600	

# Investitionsprogramm 2012

				Planungsjahre		2012		2013		2014		2015	
						Plan	VE	Plan	VE	Plan	VE	Plan	VE
P1.05.01.365200.000	TH5_011	KiGa Marienstraße	511150	2012 Sammelposten		200							
				2013 Sammelposten				1.200					
				2014 Sammelposten						1.600			
				2015 Sammelposten								1.100	
				Klettergerüst mit Rutsche (Ersatz)				16.000					
				Fahrradständer		1.500							
				Spielhütte								3.000	
P1.05.01.365300.000	TH5_011	KiGa Mühlenstraße	511150	2012 Sammelposten		3.000							
				2013 Sammelposten				1.800					
				2014 Sammelposten						4.300			
				2015 Sammelposten								1.800	
				Kinderdatenverw. (Software), KiGa Mühlenstraße		1.500							
				Klavier, KiGa Mühlenstraße				3.800					
				Beschaffung eines Spielhauses				10.000					
P1.05.01.365500.000	TH5_011	KiGa Voßbarg (einschl. Gymnastikraum)	511150	2012 Sammelposten		1.200							
				2013 Sammelposten				2.100					
				2014 Sammelposten						1.900			
				2015 Sammelposten								2.150	
				2012 Sammelposten - Geb.		1.000							
				Dämmung der Geschossdecken				25.000					
				Beschaffung Hütte für Spielgeräte				5.000					
P1.05.01.365600.000	TH5_011	KiGa Feldbreite	511150	Sanierung Betonrippenkonstruktion				42.000					
				Anschaffung Geschirrspüle		1.200							
				2012 Sammelposten		1.000							
				2013 Sammelposten				700					
				2014 Sammelposten						2.100			
				2015 Sammelposten								500	
				2012 Sammelposten		550							
P1.05.01.365700.000	TH5_011	Hort Feldbreite	511150	2013 Sammelposten				650					
				2014 Sammelposten						250			
				2015 Sammelposten								400	
P1.05.01.365900.001	TH5_011	Diakonisches Werk Hahn-Lehmde	511150	Zuschuss Krippe Anbau Ruheraum/Behindertentoilette (Krippe)		600.000	330.000	330.000					
				Zuschuss Krippe Anbau Ruheraum/Behindertentoilette (Land)				-125.000					
P1.05.01.365900.002	TH5_011	Diakonisches Werk	511150	Zuschuss energetische Erneuerung Flachdach, Diak. Wahnb.				80.000					
P1.05.01.365900.006	TH5_011	Krippe Rastede (mit Sozialstation)	511120	1.BA Pflasterung Zufahrt Sozialstation				12.000		16.000			

Investitionsprogramm 2012

				Planungsjahre		2012		2013		2014		2015	
						Plan	VE	Plan	VE	Plan	VE	Plan	VE
P1.05.02.126100.000	TH5_02	Brandschutz; ohne Einzelfeuerwehr	520000	2012 Sammelposten	11.600								
				2013 Sammelposten				5.000					
				2014 Sammelposten						5.000			
				2015 Sammelposten - Brandschutz allg.								5.000	
				Löschwasserversorgung Achterdörper Weg	7.000								
P1.05.02.126200.001	TH5_02	Ortsfeuerwehr Rastede	520000	2012 Sammelposten	7.500								
				2013 Sammelposten				4.000					
				2014 Sammelposten						4.000			
				2015 Sammelposten								4.000	
				Überdachung Freisitz und Pflasterung (Materialkosten)				5.000					
				Feuerwehrfahrzeug (Gerätewagen Logistik)						220.000			
				2 ex-geschützte Handsprechfunkgeräte mit Kfz-Ladehalterung und Tasche	3.300								
P1.05.02.126200.002	TH5_02	Ortsfeuerwehr Hahn	520000	2012 Sammelposten	8.200								
				2013 Sammelposten				3.000					
				2014 Sammelposten						3.000			
				2015 Sammelposten								3.000	
P1.05.02.126200.003	TH5_02	Ortsfeuerwehr Ipwege-Wahnbek	520000	2012 Sammelposten	4.600								
				2013 Sammelposten				3.000					
				2014 Sammelposten						3.000			
				2015 Sammelposten								3.000	
				Erneuerung Lamellenvorhänge				1.500					
P1.05.02.126200.005	TH5_02	Ortsfeuerwehr Loy-Barghorn	520000	2012 Sammelposten	3.000								
				2013 Sammelposten				2.000					
				2014 Sammelposten						2.000			
				2015 Sammelposten								2.000	
				Anschaffung eines Hebekissensatzes	4.200								
				Anschaffung einer Zelthaut für das Zelt SG 50 (Jugendfeuerwehr)	2.700								
P1.05.02.126200.006	TH5_02	Ortsfeuerwehr Neusüdende	520000	2012 Sammelposten	1.600								
				2013 Sammelposten				1.000					
				2014 Sammelposten						1.000			
				2015 Sammelposten								1.000	
P1.05.02.126200.007	TH5_02	Ortsfeuerwehr Südbäke	520000	2012 Sammelposten	1.000								
				2013 Sammelposten				1.000					
				2014 Sammelposten						1.000			
				2015 Sammelposten								1.000	
				Löschfahrzeug, Ofw Südbäke	170.000								
				Tauchpumpe	1.500								
				Tragkraftspritze				12.000					

# Investitionsprogramm 2012

Planungsjahre	2012		2013		2014		2015	
	Plan	VE	Plan	VE	Plan	VE	Plan	VE

P1.05.02.211100.001	TH5_021	Grundschule Feldbreite (ohne Schulbudget)	521000	Dämmung der Geschosdecken, GS Feldbr.	16.000								
				Sanierung u. Dämmung Stahlbetonteile u. Dämmung der Brüstung GS								97.000	
P1.05.02.211100.002	TH5_021	Grundschule Feldbreite (Schulbudget)	521000	2012 Sammelposten (Schulbudget)	1.000								
				2013 Sammelposten (Schulbudget)			1.000						
				2014 Sammelposten (Schulbudget)				1.000					
				2015 Sammelposten (Schulbudget)								1.000	
P1.05.02.211200.001	TH5_021	Grundschule Hahn-Lehmden (ohne Schulbudget)	521000	Energetische Sanierung 4.BA, GS Lehmden	110.000								
				Doppelschaukel			3.000						
				Sonnenschutzanlage Westseite, GS Lehmen (2-gesch. Gebäudeteil)			15.000						
P1.05.02.211200.002	TH5_021	Grundschule Hahn-Lehmden (Schulbudget)	521000	2012 Sammelposten (Schulbudget)	1.000								
				2013 Sammelposten (Schulbudget)			1.000						
				2014 Sammelposten (Schulbudget)				1.000					
				2015 Sammelposten (Schulbudget)								1.000	
P1.05.02.211300.001	TH5_021	Grundschule Kleibrok (ohne Schulbudget)	521000	Planungskosten BHKW	10.000								
				Erneuerung Kompostbehälter	1.500								
				Dämmung der obersten Geschosdecken	25.000								
				Spielgerät - Wackelbrücke, GS Kleibrok	3.500								
				Neueinrichtung eines Schulleiterzimmers			5.000						
P1.05.02.211300.002	TH5_021	Grundschule Kleibrok (Schulbudget)	521000	2012 Sammelposten (Schulbudget)	1.000								
				2013 Sammelposten (Schulbudget)			1.000						
				2014 Sammelposten (Schulbudget)				1.000					
				2015 Sammelposten (Schulbudget)								1.000	
P1.05.02.211400.001	TH5_021	Grundschule Leuchtenburg (ohne Schulbudget)	521000	2012 Sammelposten - GS Leuchtenb.	1.000								
				Neueindeckung Ziegeldach Hauptgebäude			100.000						
P1.05.02.211400.002	TH5_021	Grundschule Leuchtenburg (Schulbudget)	521000	2012 Sammelposten (Schulbudget)	1.000								
				2013 Sammelposten (Schulbudget)			1.000						
				2014 Sammelposten (Schulbudget)				1.000					
				2015 Sammelposten (Schulbudget)								1.000	



# Investitionsprogramm 2012

Planungsjahre	2012		2013		2014		2015	
	Plan	VE	Plan	VE	Plan	VE	Plan	VE

P1.05.02.211500.001	TH5_021	Grundschule Loy (ohne Schulbudget)	521000	2012 Sammelposten - GS Loy (Geb.)	3.000								
P1.05.02.211500.002	TH5_021	Grundschule Loy (Schulbudget)	521000	2012 Sammelposten (Schulbudget)	1.000								
				2013 Sammelposten (Schulbudget)			1.000						
				2014 Sammelposten (Schulbudget)				1.000					
				2015 Sammelposten (Schulbudget)							1.000		

P1.05.02.211600.001	TH5_021	Grundschule Wahnbek (ohne Schulbudget)	521000	2012 Sammelposten - Gebäude	500								
				Dämmung der Geschosdecken	15.000								
				Kletterturm mit Zubehör			6.000						
				Sonnenschutz Räume 21,22 u. Klassenräume 1-gesch. Gebäudeteil Ostseite	5.000								
				Fenstersanierung Hort, Flurbereich			64.000						
				Hohlraumdämmung				18.900					
				Sonnenschutz in Verbindung mit Hohlraumdämmung				43.400					
				Betonrippenkonstruktion dämmen - Verwaltungstrakt							58.800		
				Sanierung des Ziegeldaches Altbau, GS Wahnbek									
P1.05.02.211600.002	TH5_021	Grundschule Wahnbek (Schulbudget)	521000	2012 Sammelposten (Schulbudget)	1.000								
				2013 Sammelposten (Schulbudget)			1.000						
				2014 Sammelposten (Schulbudget)				1.000					
				2015 Sammelposten (Schulbudget)							1.000		
P1.05.02.218000.001	TH5_021	Gesamtschulen Gebäude Wilhelmstraße (ohne Schulbudget)	521000	2012 Sammelposten - Gebäude	9.000		9.000						
				2012 Sammelposten	18.600								
				BA III - 1 Sanierung Gebäudetrakt Thoradestr.	350.000								
				Ern. einschl. Erweiterung der Telefonanlage	15.000								
				Notrufaufschaltung Aufzugsanlage	3.500								
				BA III - 2 Akustikdecken, Elt-, Heizungs- und Sanitärinstallation, Wände u. Fußböden im 1. OG			175.000						
				Sanierung des Flachdaches BA III (Trakt Südwest)			50.000						

**Investitionsprogramm 2012**

				Planungsjahre		2012		2013		2014		2015	
						Plan	VE	Plan	VE	Plan	VE	Plan	VE
					BA III - 3 Akustikdecken, Elt-, Heizungs- und Sanitärinstallation, Wände u. Fußböden im EG					175.000			
					Sanierung der Fassade eingeschossiger Bereich							375.000	
					Sonnenschutzanlagen							50.000	
P1.05.02.218000.002	TH5_021	Gesamtschulen Gebäude Feldbreite (ohne Schulbudget)	521000		2012 Sammelposten	4.900							
					2013 Sammelposten			2.000					
					2014 Sammelposten					2.000			
					2015 Sammelposten							2.000	
					Schließfächerschränke, KGS Feldbreite			5.000					
					Tresenanlage Sekretariat, KGS Feldbreite			1.500					
					Sonnenschutz Klassen 26-30	17.500							
					Beschaffung eines Rasenmähers	1.300							
					Dämmung der Geschosdecken	35.000							
					Sanierung des Schulhof	460.000							
					Sportplatz Feldbreite - Neubau eines Gebäudes mit Geräteräumen	50.000							
					Sanierung und Dämmung Stahlbetonteile u. Dämmung der Brüstung KGS							70.000	
					- Zuschuss KSBK Neubau Schulsportfläche Feldbreite	-150.000							
					Zuschuss LK; Umbau Umkleideraum zur Ganztagschulküche	-27.700							
P1.05.02.218000.003	TH5_021	Gesamtschulen (Schulbudget)	521000		2012 Sammelposten (Schulbudget)	8.000							
					2013 Sammelposten (Schulbudget)			8.000					
					2014 Sammelposten (Schulbudget)					8.000			
					2015 Sammelposten (Schulbudget)							8.000	
P1.05.02.221000.001	TH5_021	Förderschulen (ohne Schulbudget)	521000		Dämmung der Geschosdecken	25.000							
					Kombigerät groß			22.000					
					Sanierung Windfang	35.000							
					Sanierung Betonrippenkonstruktion			98.000					
					2012 Sammelposten - Schule Voßb.	1.000							
					2013 Sammelposten - Schule Voßb.			3.000					
P1.05.02.221000.002	TH5_021	Förderschulen (Schulbudget)	521000		2012 Sammelposten (Schulbudget)	1.000							
					2013 Sammelposten (Schulbudget)			2.000					
					2014 Sammelposten (Schulbudget)					1.000			
					2015 Sammelposten (Schulbudget)							1.000	

# Investitionsprogramm 2012

				Planungsjahre		2012		2013		2014		2015	
						Plan	VE	Plan	VE	Plan	VE	Plan	VE
P1.05.02.252100.000	TH5_022	Archiv	522000	2012 Sammelposten		500							
				2013 Sammelposten				500					
				2014 Sammelposten						500			
				2015 Sammelposten								500	
P1.05.02.262000.000	TH5_022	Musikpflege		2012 invest. Zuschuss		7.000							
				2013 invest. Zuschuss				6.000					
				2014 invest. Zuschuss						6.000			
				2015 invest. Zuschuss								6.000	
P1.05.02.272000.000	TH5_022	Büchereien (Schulbüchereien Zuordnung zur Schule)	522000	2012 Sammelposten		1.000							
				2013 Sammelposten				1.000					
				2014 Sammelposten						1.000			
				2015 Sammelposten								1.000	
P1.05.02.281100.000	TH5_022	Heimat- und sonstige Kulturpflege	522000	2012 invest. Zuschuss		800							
				2013 invest. Zuschuss				800					
				2014 invest. Zuschuss						800			
				2015 invest. Zuschuss								800	
P1.05.02.366100.000	TH5_022	Jugendtreff Villa Hartmann und Jugendräume	522000	2012 Sammelposten		1.000							
				2013 Sammelposten				1.000					
				Pflasterung der restlichen Hoffläche		5.000							
				2014 Sammelposten						1.000			
P1.05.02.573200.003	TH5_022	Dorfgemeinschafts- häuser 3)		2015 Sammelposten								1.000	
				2012 Sammelposten		2.000							
				2013 Sammelposten				2.000					
				2014 Sammelposten						2.000			
P1.05.02.421000.000	TH5_023	Förderung des Sports	523010	2015 Sammelposten								2.000	
				2012 invest. Zuschuss		6.000							
				2013 invest. Zuschuss				6.000					
				2014 invest. Zuschuss						6.000			
P1.05.02.424100.001	TH5_023	Freibad Rastede	523050	2015 invest. Zuschuss								6.000	
				Zuschuss Schützenverein Delfshausen		4.700							
				2012 Sammelposten		1.681							
				2013 Sammelposten				2.000					
				2014 Sammelposten						2.000			
				2015 Sammelposten								2.000	

# Investitionsprogramm 2012

Investitionsprogramm 2012				Planungsjahre	2012		2013		2014		2015		
					Plan	VE	Plan	VE	Plan	VE	Plan	VE	
P1.05.02.424100.003	TH5_023	Hallenbad	523050	2012 Sammelposten	841								
				2013 Sammelposten			1.000						
				2014 Sammelposten					1.000				
				2015 Sammelposten							1.000		
				Wärmerückgewinnungsanlage					52.000				
				Filterspülwasser									
				Beschaffung eines Kassenservers	1.261								
				Umbau und Erweiterung der Sicherheitslichtanlage	12.606								
P1.05.02.424200.001	TH5_023	Sport- und Bolzplätze (soweit nicht nachfolgender Einzelsportplatz)	523100	2012 Sammelposten	27.000		20.000						
				2013 Sammelposten			3.500						
				2014 Sammelposten					3.500				
				2015 Sammelposten							3.500		
				Objekt: Sportplatz (Ersatzfl. FC)									
				- Ankauf Sportplatzfläche	650.000								
				- Sportanlage	650.000	1.700.000	1.000.000		700.000				
P1.05.02.424300.001	TH5_023	Sporthallen (soweit nicht nachfolgender Einzelsporthalle)	523200	2012 Sammelposten	1.000								
				2013 Sammelposten			1.000						
				2014 Sammelposten					1.000				
				2015 Sammelposten							1.000		
P1.05.02.424300.002	TH5_023	Sporthalle Kleibrok	523200	2012 Sammelposten	1.000								
				2013 Sammelposten			1.000						
				2014 Sammelposten					1.000				
				2015 Sammelposten							1.000		
P1.05.02.424300.003	TH5_023	Sporthalle Hahn-Lehmden	523200	2012 Sammelposten	1.000								
				2013 Sammelposten			1.000						
				2014 Sammelposten					1.000				
				2015 Sammelposten							1.000		
P1.05.02.424300.004	TH5_023	Sporthalle Wahnbek	523200	2012 Sammelposten	1.000								
				2013 Sammelposten			1.000						
				2014 Sammelposten					1.000				
				2015 Sammelposten							1.000		

# Investitionsprogramm 2012

				Planungsjahre		2012		2013		2014		2015	
						Plan	VE	Plan	VE	Plan	VE	Plan	VE
P1.05.02.424300.005	TH5_023	Sportraum Loy	523200	2012 Sammelposten		1.000							
				2013 Sammelposten				1.000					
				2014 Sammelposten						1.000			
				2015 Sammelposten								1.000	
P1.05.02.424300.006	TH5_023	Turnhalle Feldbreite	523200	2012 Sammelposten		1.000							
				2013 Sammelposten				1.000					
				2014 Sammelposten						1.000			
				2015 Sammelposten								1.000	
P1.05.02.424300.007	TH5_023	Mehrzweckhalle Feldbreite	523200	2012 Sammelposten		2.000							
				2013 Sammelposten				2.000					
				2014 Sammelposten						2.000			
				2015 Sammelposten								2.000	
P1.05.02.424300.008	TH5_023	Turnhalle Wilhelmstraße	523200	2012 Sammelposten		1.000							
				2013 Sammelposten				1.000					
				2014 Sammelposten						1.000			
				2015 Sammelposten								1.000	
				Sanierung Schwingboden und Einbau Wärmedämmung				80.000					
P1.06.00.366200.000	TH6_01	Kinderspielplätze (ohne Schulen und Kita)		Spielgeräte (Ersatz), Kinderspielplätze		25.000							
P1.06.00.538100.001	TH6_01	Schmutzwasserbe- eitung Zentrale Einrichtung	610200										
	TH6_01	Klärwerk	610200	2012 Sammelposten		6.000							
				Klärschlammfäulung		30.000		2.000.000					
				Gebläse für die Belebung, Kläranlage		250.000							
				Neubau Räumbrücke Vorklärung, Kläranl.		105.000							
				Photometer		5.000							
	TH6_01	Pumpwerke	610200										
				PW Zollhaus - Erneuerung masch. Teil		5.000							
				PW Zum Damm - Erneuerung masch. Teil		2.000							
				PW Mollberger Weg - Erneuerung masch. Teil		4.000							
				BBPL_ 88 Havelstraße-Pumpwerk		45.000							
				Erstellung Hauptpumpwerk Liethe		30.000							
		Rohrnetz		SW-Beiträge 2012		-430.000							
				SW-Beiträge 2013				-100.000					
				SW-Beiträge 2014						-70.000			
				SW-Beiträge 2015								-30.000	

# Investitionsprogramm 2012

Planungsjahre	2012		2013		2014		2015	
	Plan	VE	Plan	VE	Plan	VE	Plan	VE
SW-Grundstücksanschlüsse (nur Anschlußstutzen) 2012	20.000							
SW-Grundstücksanschlüsse (nur Anschlußstutzen) 2013			20.000					
SW-Grundstücksanschlüsse (nur Anschlußstutzen) 2014					20.000			
SW-Grundstücksanschlüsse (nur Anschlußstutzen) 2015							20.000	
Gaswarnmessgerät für Kanalarbeiten	2.500							
<b>Objekt: BPl. 86 "Am Autobahnkreuz"</b>								
- Einzahlung aus dem Verkauf Hausanschlusschächte; SW 2012	-1.000							
<b>Objekt: BPl. 79 "Südlich Schlosspark"</b>								
- Einzahlungen aus Verkauf Hausanschlusschächte; SW 2012	-500							
<b>Objekt: BPl. 78 b; Nethener Weg</b>								
- SW-Kanal	30.000							
- Einzahlungen aus Verkauf Hausanschlusschächte; SW 2012	-2.800							
<b>Objekt: BPlan 59 "Gewerbegebiet Leuchtenburg III"</b>								
- Einzahlung aus dem Verkauf Hausanschlusschächte; SW 2012	-500							
<b>Objekt: BPl. 68 d "Westl. Tannenkrugstraße"</b>								
- Einzahlung aus dem Verkauf Hausanschlusschächte; SW 2012	-2.300							
<b>Objekt: BPl. 68E "Brombeerweg"</b>								
- SW-Kanal GE Brombeerweg	88.000							
<b>Objekt: BPlan 15 a; Liethe, Erweiterung</b>								
- SW Kanal	36.000							
<b>Objekt BPl.88 "nördlich Havelstraße"</b>								
- SW-Kanal+DRL	195.000							
- Einzahlung aus dem Verkauf Hausanschlusschächte; SW 2012	-4.000							
<b>Objekt BPl.91 "Buschweg"</b>								
- Einzahlung aus dem Verkauf Hausanschlusschächte; SW 2012			-500					
<b>Objekt BPl.93 "südlich Schloßpark"</b>								
- SW-Kanal	288.000							
- Einzahlung aus dem Verkauf Hausanschlusschächte; SW 2012	-12.500							
<b>Objekt: Schützenhofstr. SW-Kanal (SAB)</b>								
- SW-Kanal								

# Investitionsprogramm 2012

Planungsjahre				2012		2013		2014		2015	
				Plan	VE	Plan	VE	Plan	VE	Plan	VE
P1.06.00.538200.000	TH6_01	Niederschlagswasser	610300	<b>Objekt: Buschweg (SAB)</b>							
				- SW-Kanal		112.000	112.000				
				<b>Objekt: Voßberg (SAB)</b>							
				- SW-Kanal	2.000						
				<b>Objekt: Erneuerung von SW-Haltungen</b>							
				- Hubertusstr.; HA 46000135 - HE 46000133	7.500						
				- Ulmenstr.; HA 46000031 - HE 46000028	8.000						
				- Breslauer Str.; HA 45010072 - HE 4501086	9.100						
				- Diedr.-Bohnhoeffer-Str.; HA 47020074 - HE 47020066	15.000						
				- Stettiner Str.; HA 45010108 - HE 45010117	9.500						
				- Hesterstr.; HA 49970137 - HE 49970138	6.500						
				- Am Turm; HA 49970147 - HE 49970148	9.200						
				- Butjadinger Str.; HA 4997006 - HE 499700007	3.500						
				- Feldstr.; HA 50970009 - HE 50970007	9.200						
				- Schulstr.; HA 49970156 - HE 49970144	10.000						
				- Werrastr.; HA 49970163 - HE 49970176	9.000						
				- Leitungsquerung Bahn, Höhe Ihr Platz	115.000						
				- Leitungsquerung Bahn, BÜ Am Straljebusch	95.000						
				- zentrale Bushaltestelle Feldbreite	4.700		52.000				
				- Entlastungssammler Wilhelmstraße	370.000						
				- Am Kleinenfelde, SW-Kanal	12.000		150.000				
				Kanalfeldgeräte inkl. Software, SW-Rohrnetz	25.000						
				RW-Grundstücksanschlüsse ( nur Anschlußstutzen) 2012	20.000						
				RW-Grundstücksanschlüsse ( nur Anschlußstutzen) 2013			20.000				
				RW-Grundstücksanschlüsse ( nur Anschlußstutzen) 2014				20.000			
				RW-Grundstücksanschlüsse ( nur Anschlußstutzen) 2015						20.000	
				NW-Beiträge 2012	-114.000						
				NW-Beiträge 2013			-30.000				
				NW-Beiträge 2014				-15.000			
				NW-Beiträge 2015						-10.000	
				<b>Objekt BPl. 86; GE "Am Autobahnkreuz"</b>							
				- Einzahlung aus dem Verkauf Hausanschlusschächte; RW 2012	-1.000						

Planungsjahre	2012		2013		2014		2015	
	Plan	VE	Plan	VE	Plan	VE	Plan	VE
<b>Objekt: BPI. 79 "südlich Schlosspark"</b>								
- Einzahlungen aus Verkauf	-500							
Hausanschlusschächte; RW 2012								
<b>Objekt: BPI. 78 b "Nethener Weg"</b>								
- Einzahlungen aus Verkauf	-2.500							
Hausanschlusschächte; RW 2012								
<b>Objekt: BPlan 68 d "westl. Tannenkrugstraße"</b>								
- Einzahlung aus dem Verkauf	-2.300							
Hausanschlusschächte; RW 2012								
<b>Objekt: BPI. 59 "Gewerbegebiet Leuchtenburg III"</b>								
- Einzahlung aus dem Verkauf	-500							
Hausanschlusschächte; RW 2012								
<b>Objekt BPI.88 "nördlich Havelstraße"</b>								
- RW-Kanal	220.000							
- Einzahlung aus dem Verkauf	-4.000							
Hausanschlusschächte								
<b>Objekt BPI.91 "Buschweg"</b>								
- Einzahlung aus dem Verkauf			-500					
Hausanschlusschächte; RW 2012								
<b>Objekt BPI.93 "südlich Schloßpark"</b>								
- RW-Kanal	404.000							
- Einzahlung aus dem Verkauf	-12.500							
Hausanschlusschächte; RW 2012								
<b>Objekt: GE Brombeerweg 68E</b>								
- RW-Kanal	120.000							
<b>Objekt: Schützenhofstraße (SAB)</b>								
- RW-Kanal								
<b>Objekt: Buschweg (SAB)</b>								
- RW-Kanal: Buschweg		133.000	133.000					
<b>Objekt: Voßbarg (SAB)</b>								
- RW-Kanal	2.000							
<b>Objekt: BPlan 15 a; Liethe, Erweiterung</b>								
- RW-Kanal	76.000							
<b>Objekt: Erneuerung RW-Kanal</b>								
- Wilhelmstr.; HA 46015047 - HE 46015045	9.500							
- Wilhelmstr.; HA 46015049 - HE 46015047	9.500							
- Friedhofsweg; HA 46015197 - HE 46015198	12.200							
- Mörkestr.; HA 46015054 - HE 46015051	12.500							
- Reuterstr.; HA 46015048 - HE 46015049	12.500							
- Spreestr.; HA 48975021 - HE 48975019	10.500							
- Jan-Eilers-Str.; HA 45015018.1 - HE 45015018.2	20.000							
- Springerweg; HA 45015017.1 - HE 45015018.1	21.000							
zentrale Bushaltestelle Feldbreite	4.700		52.000					
Entlastungssammler Wilhelmstraße	182.000							



Planungsjahre	2012		2013		2014		2015	
	Plan	VE	Plan	VE	Plan	VE	Plan	VE

14

# Investitionsprogramm 2012

Planungsjahre				2012		2013		2014		2015	
				Plan	VE	Plan	VE	Plan	VE	Plan	VE
P1.06.00.545200.000	TH6_01	Straßenbeleuchtung	610400	<b>Objekt: Bahnübergänge (Eisenbahnkreuzungsgesetz)</b>							
				- Bahnübergang Buschweg	80.000						
				- Zuschuss nach Entflechtungsgesetz			-48.000				
				- Bahnübergang Am Stratjebusch	38.000						
				- Zuschuss nach Entflechtungsgesetz			-22.800				
				- Bahnübergang Schloßstraße	12.000						
				- Zuschuss nach Entflechtungsgesetz			-7.200				
				- Bahnübergang Am Stellmoorweg	24.000						
				- Zuschuss nach Entflechtungsgesetz			-14.400				
				- Bahnübergang Lehmdor Straße	6.000						
				- Zuschuss nach Entflechtungsgesetz			-3.600				
				- Bahnübergang Am Sternbusch	21.000						
				- Zuschuss nach Entflechtungsgesetz			-12.600				
				- Bahnübergang Raiffeisenstraße	31.000						
				- Zuschuss nach Entflechtungsgesetz			-18.600				
				- Bahnübergang Blauer Baum	13.000						
				- Zuschuss nach Entflechtungsgesetz			-7.800				
				- Bahnübergang Grafestraße				90.000			
P1.06.00.545200.000	TH6_01	Straßenbeleuchtung	610400	<b>Objekt: Erneuerung Straßenbeleuchtung</b>							
				- Erneuerung Straßenbeleuchtung 2013			57.000				
				- Erneuerung Straßenbeleuchtung 2014				25.000			
				- Erneuerung Straßenbeleuchtung 2015						25.000	
P1.06.00.551000.000	TH6_01	Öffentliches Grün/Landschaftsbau	610500	Ankauf von Kompensationsflächen	390.000						
				<b>7.218.076</b>		<b>3.997.370</b>	<b>298.000</b>	<b>18.916</b>	<b>0</b>	<b>-384.860</b>	<b>0</b>

# Anlage 3 zu Vorlage 2011/190

		Ansatz 2011	Ansatz 2012	Ansatz 2013	Ansatz 2014	Ansatz 2015
		Plan				
	<b>Aufwand ohne Personal</b>					
<b>GB1</b>						
<b>P1.04.02.522000</b>	<b>Wohnbauförderung</b>					
427122	verk. Herstellung/ Vermarktung Grundst.	62.300,00	84.000,00	9.000,00	6.000,00	6.000,00
<b>GB2 Schule, Ordnung, Kultur</b>						
<b>P1.05.02.121000</b>	<b>Statistik und Wahlen</b>					
422200	Erwerb geringw. Vermögensgegen.	200,00	200,00	200,00	200,00	200,00
427100	Besondere Verwaltungs-u.Betriebsaufwendu	30.000,00	10.000,00	35.000,00	20.000,00	20.000,00
427120	Öffentliche Bekanntmachungen	600,00	300,00	600,00	300,00	300,00
427198	Bauhof: Sachkosten - sonstige	7.500,00	5.000,00	5.000,00	5.000,00	5.000,00
442100	Aufw. f. ehrenamtliche und sonstige Täti	10.000,00	7.000,00	14.000,00	7.000,00	7.000,00
443100	Bürobedarf	600,00	600,00	600,00	600,00	600,00
443105	Bücher und Zeitschriften	500,00	500,00	1.000,00	500,00	500,00
443106	Post- und Fernmeldegebühren - Post	12.000,00	6.000,00	12.000,00	6.000,00	6.000,00
<b>P1.05.02.122100</b>	<b>Ordnungsangelegenheiten</b>					
427100	Besondere Verwaltungs-u.Betriebsaufwendu	11.000,00	11.000,00	11.000,00	11.000,00	11.000,00
427120	Öffentliche Bekanntmachungen	200,00	250,00	300,00	200,00	200,00
427198	Bauhof: Sachkosten - sonstige	5.600,00	8.100,00	8.100,00	8.100,00	8.100,00
429100	Sonstige Sach- u. Dienstleistungen	100,00	100,00	100,00	100,00	100,00
442100	Aufw. f. ehrenamtliche und sonstige Täti	500,00	500,00	1.500,00	500,00	500,00
442900	Aufw.f.d.Inanspruchnahme v.Rechten u.Die	2.500,00	2.500,00	2.800,00	2.800,00	2.800,00
442913	Mitgliedsbeiträge an Verbände und Verein	200,00	200,00	200,00	200,00	200,00
443105	Bücher und Zeitschriften	200,00	200,00	200,00	200,00	200,00
443108	Öffentliche Bekanntmachungskosten	0,00	100,00	100,00	100,00	100,00
445000	Erst.an d. Bund - z.B. Gebührenanteil f.	500,00	500,00	500,00	500,00	500,00
<b>P1.05.02.122200</b>	<b>Standesamt und Personenstandsw</b>					
422200	Erwerb geringw. Vermögensgegen.	0,00	50,00	50,00	50,00	50,00
427100	Besondere Verwaltungs-u.Betriebsaufwendu	7.000,00	7.000,00	7.000,00	7.000,00	7.000,00
442913	Mitgliedsbeiträge an Verbände und Verein	150,00	150,00	150,00	150,00	150,00
<b>P1.05.02.122400</b>	<b>Meldeangelegenheiten</b>					
427100	Besondere Verwaltungs-u.Betriebsaufwendu	200,00	200,00	200,00	200,00	200,00
427120	Öffentliche Bekanntmachungen	250,00	150,00	150,00	150,00	150,00
427123	Personalausweise	79.500,00	80.000,00	80.000,00	80.000,00	80.000,00

		Ansatz 2011	Ansatz 2012	Ansatz 2013	Ansatz 2014	Ansatz 2015
		Plan				
	<b>Aufwand ohne Personal</b>					
443105	Bücher und Zeitschriften	200,00	200,00	200,00	200,00	200,00
443106	Post- und Fernmeldegebühren - Post	100,00	100,00	100,00	100,00	100,00
443112	Sonstige Geschäftsausgaben	2.000,00	2.000,00	2.000,00	2.000,00	2.000,00
445000	Erst.an d. Bund - z.B. Gebührenanteil f.	4.800,00	5.000,00	5.000,00	5.000,00	5.000,00
<b>P1.05.02.126100</b>	<b>"Brandschutz; ohne Einzelfeuer</b>					
422100	Unterhaltung des beweglichen Vermögens	0,00	500,00	500,00	500,00	500,00
422200	Erwerb geringw. Vermögensgegen.	5.000,00	3.000,00	3.000,00	3.000,00	3.000,00
427100	Besondere Verwaltungs-u.Betriebsaufwendu	0,00	300,00	300,00	300,00	300,00
427101	Strom	400,00	400,00	400,00	400,00	400,00
427120	Öffentliche Bekanntmachungen	600,00	600,00	600,00	600,00	600,00
431800	Zuweisungen an übrige Bereiche	2.800,00				
442100	Aufw. f. ehrenamtliche und sonstige Täti	3.900,00	4.000,00	4.000,00	4.000,00	4.000,00
442913	Mitgliedsbeiträge an Verbände und Verein	0,00	2.800,00	2.800,00	2.800,00	2.800,00
443100	Bürobedarf	300,00	300,00	300,00	300,00	300,00
443105	Bücher und Zeitschriften	800,00	800,00	800,00	800,00	800,00
444120	Umlagen an Schadenausgleichskassen	22.500,00	22.500,00	22.500,00	22.500,00	22.500,00
<b>P1.05.02.126200.001</b>	<b>Ofw Rastede</b>					
422100	Unterhaltung des beweglichen Vermögens	3.000,00	3.000,00	3.000,00	3.000,00	3.000,00
422200	Erwerb geringw. Vermögensgegen.	1.500,00	1.500,00	1.500,00	1.500,00	1.500,00
423100	Mieten und Pachten	190,00				
425100	Haltung von Fahrzeugen	16.000,00	18.000,00	16.000,00	16.000,00	16.000,00
431800	Zuweisungen an übrige Bereiche	100,00	300,00	300,00	300,00	300,00
442100	Aufw. f. ehrenamtliche und sonstige Täti	1.500,00	1.500,00	1.500,00	1.500,00	1.500,00
443105	Bücher und Zeitschriften	0,00	100,00	100,00	100,00	100,00
444110	Haftpflcht-, Unfallversicherung	1.900,00	1.900,00	1.900,00	1.900,00	1.900,00
<b>P1.05.02.126200.003</b>	<b>Ofw Ipwege-WahnbeK</b>					
422100	Unterhaltung des beweglichen Vermögens	2.000,00	2.000,00	2.000,00	2.000,00	2.000,00
422200	Erwerb geringw. Vermögensgegen.	500,00	500,00	500,00	500,00	500,00
423100	Mieten und Pachten	190,00				
425100	Haltung von Fahrzeugen	6.000,00	11.000,00	6.000,00	6.000,00	6.000,00
431800	Zuweisungen an übrige Bereiche	100,00	500,00	500,00	500,00	500,00
442100	Aufw. f. ehrenamtliche und sonstige Täti	800,00	800,00	800,00	800,00	800,00
444110	Haftpflcht-, Unfallversicherung	700,00	700,00	700,00	700,00	700,00
<b>P1.05.02.126200.002</b>	<b>Ofw Hahn</b>					
422100	Unterhaltung des beweglichen Vermögens	2.000,00	2.000,00	2.000,00	2.000,00	2.000,00
422200	Erwerb geringw. Vermögensgegen.	800,00	1.300,00	1.300,00	1.300,00	1.300,00

		Ansatz 2011	Ansatz 2012	Ansatz 2013	Ansatz 2014	Ansatz 2015
		Plan				
	<b>Aufwand ohne Personal</b>					
423100	Mieten und Pachten	190,00				
425100	Haltung von Fahrzeugen	12.000,00	14.000,00	12.000,00	12.000,00	12.000,00
431800	Zuweisungen an übrige Bereiche	100,00	500,00	500,00	500,00	500,00
442100	Aufw. f. ehrenamtliche und sonstige Täti	1.400,00	1.400,00	1.400,00	1.400,00	1.400,00
443105	Bücher und Zeitschriften	0,00	100,00	100,00	100,00	100,00
444110	Haftpflicht-, Unfallversicherung	1.800,00	1.500,00	1.500,00	1.500,00	1.500,00
<b>P1.05.02.126200.004</b>	<b>Ofw Ipwegermoor</b>					
422100	Unterhaltung des beweglichen Vermögens	500,00	500,00			
422200	Erwerb geringw. Vermögensgegen.	100,00				
423100	Mieten und Pachten	190,00				
425100	Haltung von Fahrzeugen	1.800,00	1.000,00			
431800	Zuweisungen an übrige Bereiche	100,00				
442100	Aufw. f. ehrenamtliche und sonstige Täti	700,00	700,00	700,00	700,00	700,00
444110	Haftpflicht-, Unfallversicherung	350,00	350,00			
<b>P1.05.02.126200.005</b>	<b>Ofw Loy-Barghorn</b>					
422100	Unterhaltung des beweglichen Vermögens	1.500,00	1.500,00	1.500,00	1.500,00	1.500,00
422200	Erwerb geringw. Vermögensgegen.	400,00	2.500,00	1.500,00	1.500,00	1.500,00
423100	Mieten und Pachten	190,00				
425100	Haltung von Fahrzeugen	8.000,00	9.000,00	8.000,00	8.000,00	8.000,00
431800	Zuweisungen an übrige Bereiche	100,00	100,00	100,00	100,00	100,00
442100	Aufw. f. ehrenamtliche und sonstige Täti	1.400,00	1.400,00	1.400,00	1.400,00	1.400,00
443105	Bücher und Zeitschriften	0,00	100,00	100,00	100,00	100,00
444110	Haftpflicht-, Unfallversicherung	1.000,00	1.000,00	1.000,00	1.000,00	1.000,00
<b>P1.05.02.126200.006</b>	<b>Ofw Neusüdende</b>					
422100	Unterhaltung des beweglichen Vermögens	1.000,00	1.500,00	1.500,00	1.500,00	1.500,00
422200	Erwerb geringw. Vermögensgegen.	500,00	1.300,00	1.000,00	1.000,00	1.000,00
423100	Mieten und Pachten	190,00				
425100	Haltung von Fahrzeugen	4.000,00	5.000,00	4.000,00	4.000,00	4.000,00
431800	Zuweisungen an übrige Bereiche	100,00	500,00	500,00	500,00	500,00
442100	Aufw. f. ehrenamtliche und sonstige Täti	800,00	800,00	800,00	800,00	800,00
444110	Haftpflicht-, Unfallversicherung	700,00	700,00	700,00	700,00	700,00
<b>P1.05.02.126200.007</b>	<b>Ofw Südbäke</b>					
422100	Unterhaltung des beweglichen Vermögens	500,00	500,00	500,00	500,00	500,00
422200	Erwerb geringw. Vermögensgegen.	300,00	300,00	300,00	300,00	300,00
423100	Mieten und Pachten	190,00				
425100	Haltung von Fahrzeugen	3.000,00	7.000,00	3.500,00	3.500,00	3.500,00
431800	Zuweisungen an übrige Bereiche	100,00	500,00	500,00	500,00	500,00

		Ansatz 2011	Ansatz 2012	Ansatz 2013	Ansatz 2014	Ansatz 2015
		Plan				
	<b>Aufwand ohne Personal</b>					
442100	Aufw. f. ehrenamtliche und sonstige Täti	700,00	700,00	700,00	700,00	700,00
444110	Haftpflcht-, Unfallversicherung	400,00	400,00	400,00	400,00	400,00
<b>P1.05.02.128000</b>	<b>Katastrophenschutz</b>					
422200	Erwerb geringw. Vermögensgegen.	1.500,00	1.000,00	1.000,00	1.000,00	1.000,00
427100	Besondere Verwaltungs-u.Betriebsaufwendu	1.000,00	1.000,00	1.000,00	1.000,00	1.000,00
<b>P1.05.02.211100.001</b>	<b>GS Feldbreite (ohne Schulbudget)</b>					
422200	Erwerb geringw. Vermögensgegen.	800,00	500,00	1.000,00	1.000,00	1.000,00
427100	Besondere Verwaltungs-u.Betriebsaufwendu	200,00	200,00	200,00	200,00	200,00
444110	Haftpflcht-, Unfallversicherung	8.000,00	9.200,00	9.200,00	9.200,00	9.200,00
<b>P1.05.02.211100.002</b>	<b>GS Feldbreite (Schulbudget)</b>					
422100	Unterhaltung des beweglichen Vermögens	3.100,00	3.100,00	3.100,00	3.100,00	3.100,00
422200	Erwerb geringw. Vermögensgegen.	2.800,00	2.800,00	2.800,00	2.800,00	2.800,00
427100	Besondere Verwaltungs-u.Betriebsaufwendu	1.100,00	1.100,00	1.100,00	1.100,00	1.100,00
427109	Kosten für den Schulelternrat	100,00	100,00	100,00	100,00	100,00
427111	Kosten für das Schulschwim	1.500,00	1.500,00	1.500,00	1.500,00	1.500,00
427121	Ausstellungen und Veranstaltungen	200,00	200,00	200,00	200,00	200,00
442913	Mitgliedsbeiträge an Verbände und Verein	0,00	100,00	100,00	100,00	100,00
443100	Bürobedarf	600,00	600,00	600,00	600,00	600,00
443105	Bücher und Zeitschriften	400,00	400,00	400,00	400,00	400,00
443106	Post- und Fernmeldegebühren - Post	300,00	300,00	300,00	300,00	300,00
<b>P1.05.02.211200.001</b>	<b>GS Hahn-Lehmden (ohne Schulbud</b>					
422200	Erwerb geringw. Vermögensgegen.	800,00	500,00	1.000,00	1.000,00	1.000,00
427100	Besondere Verwaltungs-u.Betriebsaufwendu	200,00	200,00	200,00	200,00	200,00
444110	Haftpflcht-, Unfallversicherung	7.900,00	8.500,00	8.500,00	8.500,00	8.500,00
<b>P1.05.02.211200.002</b>	<b>Grundschule Hahn-Lehmden (Schu</b>					
422100	Unterhaltung des beweglichen Vermögens	3.400,00	3.100,00	3.100,00	3.100,00	3.100,00
422200	Erwerb geringw. Vermögensgegen.	2.800,00	2.800,00	2.800,00	2.800,00	2.800,00
427100	Besondere Verwaltungs-u.Betriebsaufwendu	1.000,00	1.000,00	1.000,00	1.000,00	1.000,00
427109	Kosten für den Schulelternrat	100,00	100,00	100,00	100,00	100,00
427111	Kosten für das Schulschwim	2.000,00	2.000,00	2.000,00	2.000,00	2.000,00
427121	Ausstellungen und Veranstaltungen	200,00	200,00	200,00	200,00	200,00
442913	Mitgliedsbeiträge an Verbände und Verein	0,00	100,00	100,00	100,00	100,00

		Ansatz 2011	Ansatz 2012	Ansatz 2013	Ansatz 2014	Ansatz 2015
		Plan				
	<b>Aufwand ohne Personal</b>					
443100	Bürobedarf	700,00	600,00	600,00	600,00	600,00
443105	Bücher und Zeitschriften	400,00	400,00	400,00	400,00	400,00
443106	Post- und Fernmeldegebühren - Post	200,00	200,00	200,00	200,00	200,00
<b>P1.05.02.211300.001</b>	<b>GS Kleibrok (ohne Schulbudget)</b>					
422200	Erwerb geringw. Vermögensgegen.	800,00	500,00	1.000,00	1.000,00	1.000,00
427100	Besondere Verwaltungs-u.Betriebsaufwendu	200,00	200,00	200,00	200,00	200,00
444110	Haftpflcht-, Unfallversicherung	9.100,00	9.600,00	9.600,00	9.600,00	9.600,00
<b>P1.05.02.211300.002</b>	<b>GS Kleibrok (Schulbudget)</b>					
422100	Unterhaltung des beweglichen Vermögens	2.800,00	2.800,00	2.800,00	2.800,00	2.800,00
422200	Erwerb geringw. Vermögensgegen.	4.000,00	2.800,00	2.800,00	2.800,00	2.800,00
427100	Besondere Verwaltungs-u.Betriebsaufwendu	1.500,00	1.500,00	1.500,00	1.500,00	1.500,00
427109	Kosten für den Schulelternrat	100,00	100,00	100,00	100,00	100,00
427111	Kosten für das Schulschwim	7.000,00	7.000,00	7.000,00	7.000,00	7.000,00
427121	Ausstellungen und Veranstaltungen	200,00	200,00	200,00	200,00	200,00
442900	Aufw.f.d.Inanspruchnahme v.Rechten u.Die	0,00	100,00	100,00	100,00	100,00
442913	Mitgliedsbeiträge an Verbände und Verein	0,00	100,00	100,00	100,00	100,00
443100	Bürobedarf	900,00	700,00	700,00	700,00	700,00
443105	Bücher und Zeitschriften	400,00	400,00	400,00	400,00	400,00
443106	Post- und Fernmeldegebühren - Post	200,00	200,00	200,00	200,00	200,00
<b>P1.05.02.211400.001</b>	<b>GS Leuchtenburg (ohne Schulbud</b>					
422200	Erwerb geringw. Vermögensgegen.	800,00	400,00	800,00	800,00	800,00
427100	Besondere Verwaltungs-u.Betriebsaufwendu	200,00	200,00	200,00	200,00	200,00
444110	Haftpflcht-, Unfallversicherung	4.100,00	4.200,00	4.200,00	4.200,00	4.200,00
<b>P1.05.02.211400.002</b>	<b>GS Leuchtenburg (Schulbudget)</b>					
422100	Unterhaltung des beweglichen Vermögens	1.600,00	1.600,00	1.600,00	1.600,00	1.600,00
422200	Erwerb geringw. Vermögensgegen.	1.700,00	1.400,00	1.400,00	1.400,00	1.400,00
427100	Besondere Verwaltungs-u.Betriebsaufwendu	1.500,00	1.500,00	1.500,00	1.500,00	1.500,00
427109	Kosten für den Schulelternrat	100,00	100,00	100,00	100,00	100,00
427111	Kosten für das Schulschwim	3.500,00	3.500,00	3.500,00	3.500,00	3.500,00
427121	Ausstellungen und Veranstaltungen	100,00	100,00	100,00	100,00	100,00
442913	Mitgliedsbeiträge an Verbände und Verein	0,00	100,00	100,00	100,00	100,00
443100	Bürobedarf	500,00	500,00	500,00	500,00	500,00
443105	Bücher und Zeitschriften	400,00	400,00	400,00	400,00	400,00

		Ansatz 2011	Ansatz 2012	Ansatz 2013	Ansatz 2014	Ansatz 2015
		Plan				
	<b>Aufwand ohne Personal</b>					
443106	Post- und Fernmeldegebühren - Post	200,00	200,00	200,00	200,00	200,00
<b>P1.05.02.211500.001</b>	<b>GS Loy (ohne Schulbudget)</b>					
422200	Erwerb geringw. Vermögensgegen.	1.800,00	400,00	800,00	800,00	800,00
427100	Besondere Verwaltungs-u.Betriebsaufwendu	200,00	200,00	200,00	200,00	200,00
444110	Haftpflicht-, Unfallversicherung	4.000,00	4.100,00	4.100,00	4.100,00	4.100,00
<b>P1.05.02.211500.002</b>	<b>GS Loy (Schulbudget)</b>					
422100	Unterhaltung des beweglichen Vermögens	1.200,00	1.400,00	1.400,00	1.400,00	1.400,00
422200	Erwerb geringw. Vermögensgegen.	2.200,00	1.800,00	1.600,00	1.600,00	1.600,00
427100	Besondere Verwaltungs-u.Betriebsaufwendu	1.000,00	1.000,00	1.000,00	1.000,00	1.000,00
427109	Kosten für den Schulelternrat	100,00	100,00	100,00	100,00	100,00
427111	Kosten für das Schulschwim	2.300,00	2.300,00	2.300,00	2.300,00	2.300,00
427121	Ausstellungen und Veranstaltungen	100,00	100,00	100,00	100,00	100,00
442913	Mitgliedsbeiträge an Verbände und Verein	0,00	100,00	100,00	100,00	100,00
443100	Bürobedarf	500,00	500,00	500,00	500,00	500,00
443105	Bücher und Zeitschriften	400,00	400,00	400,00	400,00	400,00
443106	Post- und Fernmeldegebühren - Post	200,00	200,00	200,00	200,00	200,00
<b>P1.05.02.211600.001</b>	<b>GS Wahnbek (ohne Schulbudget)</b>					
422200	Erwerb geringw. Vermögensgegen.	800,00	500,00	1.000,00	1.000,00	1.000,00
427100	Besondere Verwaltungs-u.Betriebsaufwendu	400,00	200,00	200,00	200,00	200,00
444110	Haftpflicht-, Unfallversicherung	6.800,00	7.500,00	7.500,00	7.500,00	7.500,00
<b>P1.05.02.211600.002</b>	<b>GS Wahnbek (Schulbudget)</b>					
422100	Unterhaltung des beweglichen Vermögens	2.900,00	2.900,00	2.900,00	2.900,00	2.900,00
422200	Erwerb geringw. Vermögensgegen.	2.600,00	2.600,00	2.600,00	2.600,00	2.600,00
427100	Besondere Verwaltungs-u.Betriebsaufwendu	1.000,00	1.000,00	1.000,00	1.000,00	1.000,00
427109	Kosten für den Schulelternrat	100,00	100,00	100,00	100,00	100,00
427111	Kosten für das Schulschwim	6.000,00	6.000,00	6.000,00	6.000,00	6.000,00
427121	Ausstellungen und Veranstaltungen	200,00	200,00	200,00	200,00	200,00
443100	Bürobedarf	600,00	600,00	600,00	600,00	600,00
443105	Bücher und Zeitschriften	400,00	400,00	400,00	400,00	400,00
443106	Post- und Fernmeldegebühren - Post	200,00	200,00	200,00	200,00	200,00
<b>P1.05.02.218000.001</b>	<b>Gebäude Wilhelmstr. (o.Schulb.)</b>					
422100	Unterhaltung des beweglichen Vermögens	2.000,00	2.000,00	2.000,00	2.000,00	0,00
422200	Erwerb geringw. Vermögensgegen.	0,00	12.000,00	0,00	0,00	0,00



		Ansatz 2011	Ansatz 2012	Ansatz 2013	Ansatz 2014	Ansatz 2015
		Plan				
	<b>Aufwand ohne Personal</b>					
427100	Besondere Verwaltungs-u.Betriebsaufwendu	500,00	600,00	600,00	600,00	600,00
427198	Bauhof: Sachkosten - sonstige	1.100,00	1.100,00	1.100,00	1.100,00	1.100,00
443109	Sachverständigen-, Gerichts- und ähnlich	26.000,00	26.000,00	26.000,00	26.000,00	0,00
444110	Haftpflicht-, Unfallversicherung	88.500,00	96.000,00	96.000,00	96.000,00	96.000,00
445200	Ers.an Gem. u. Gemeindeverbände - Landkr	3.000,00	0,00	0,00	0,00	0,00
445210	Ers.an Gem. u. Gemeindeverbände - Gem. W	3.000,00	0,00	0,00	0,00	0,00
445211	Ers.an Gem. u. Gem.verbände - Ast.-Landg	3.000,00	0,00	0,00	0,00	0,00
<b>P1.05.02.218000.002</b>	<b>Gebäude Feldbreite (o. Schulbu</b>					
422200	Erwerb geringw. Vermögensgegen.	1.000,00	5.500,00	0,00	0,00	0,00
427100	Besondere Verwaltungs-u.Betriebsaufwendu	400,00	400,00	400,00	400,00	400,00
<b>P1.05.02.218000.003</b>	<b>KGS (Schulbudget)</b>					
422100	Unterhaltung des beweglichen Vermögens	18.600,00	18.600,00	18.600,00	18.600,00	18.600,00
422200	Erwerb geringw. Vermögensgegen.	39.800,00	34.000,00	34.000,00	34.000,00	34.000,00
427100	Besondere Verwaltungs-u.Betriebsaufwendu	10.000,00	10.000,00	10.000,00	10.000,00	10.000,00
427109	Kosten für den Schulelternrat	300,00	300,00	300,00	300,00	300,00
427111	Kosten für das Schulschwim	12.000,00	11.000,00	11.000,00	11.000,00	11.000,00
427121	Ausstellungen und Veranstaltungen	4.000,00	4.000,00	4.000,00	4.000,00	4.000,00
443100	Bürobedarf	12.500,00	12.500,00	12.500,00	12.500,00	12.500,00
443105	Bücher und Zeitschriften	1.400,00	1.400,00	1.400,00	1.400,00	1.400,00
443106	Post- und Fernmeldegebühren - Post	3.900,00	3.900,00	3.900,00	3.900,00	3.900,00
<b>P1.05.02.221000.001</b>	<b>Förderschulen (ohne Schulbudget)</b>					
422200	Erwerb geringw. Vermögensgegen.	800,00	400,00	800,00	800,00	800,00
427100	Besondere Verwaltungs-u.Betriebsaufwendu	200,00	200,00	200,00	200,00	200,00
444110	Haftpflicht-, Unfallversicherung	4.500,00	4.800,00	4.800,00	4.800,00	4.800,00
445200	Ers.an Gem. u. Gemeindeverbände - Landkr	2.000,00	0,00	0,00	0,00	0,00
445210	Ers.an Gem. u. Gemeindeverbände - Gem. W	2.000,00	0,00	0,00	0,00	0,00
445211	Ers.an Gem. u. Gem.verbände - Ast.-Landg	40.000,00	20.000,00	20.000,00	20.000,00	20.000,00
445700	Erstattungen an private Unternehmen	50.000,00	55.000,00	55.000,00	55.000,00	55.000,00
445800	Erstattungen an übrige Bereiche	50.000,00	55.000,00	55.000,00	55.000,00	55.000,00
<b>P1.05.02.221000.002</b>	<b>Förderschulen (Schulbudget)</b>					
422100	Unterhaltung des beweglichen Vermögens	2.900,00	2.900,00	2.900,00	2.900,00	2.900,00
422200	Erwerb geringw. Vermögensgegen.	3.500,00	3.500,00	3.500,00	3.500,00	3.500,00

		Ansatz 2011	Ansatz 2012	Ansatz 2013	Ansatz 2014	Ansatz 2015
		Plan				
	<b>Aufwand ohne Personal</b>					
427100	Besondere Verwaltungs-u.Betriebsaufwendu	1.500,00	1.500,00	1.500,00	1.500,00	1.500,00
427109	Kosten für den Schulleiternrat	100,00	100,00	100,00	100,00	100,00
427111	Kosten für das Schulschwim	3.200,00	3.200,00	3.200,00	3.200,00	3.200,00
427121	Ausstellungen und Veranstaltungen	200,00	200,00	200,00	200,00	200,00
443100	Bürobedarf	500,00	500,00	500,00	500,00	500,00
443105	Bücher und Zeitschriften	400,00	400,00	400,00	400,00	400,00
443106	Post- und Fernmeldegebühren - Post	300,00	300,00	300,00	300,00	300,00
<b>P1.05.02.241000</b>	<b>Schülerbeförderung</b>					
442910	Beförderungskosten-Schüler, KiGA-Kinder	94.000,00	101.000,00	98.000,00	98.000,00	98.000,00
<b>P1.05.02.243000</b>	<b>Sonstige schulische Aufgaben</b>					
427109	Kosten für den Schulleiternrat	300,00	300,00	300,00	300,00	300,00
443105	Bücher und Zeitschriften	200,00	200,00	200,00	200,00	200,00
445200	Ers.an Gem. u. Gemeindeverbände - Landkr	1.500,00	1.500,00	1.500,00	1.500,00	1.500,00
<b>P1.05.02.252100</b>	<b>Archiv</b>					
422100	Unterhaltung des beweglichen Vermögens	600,00	600,00	600,00	600,00	600,00
422200	Erwerb geringw. Vermögensgegen.	500,00	500,00	500,00	500,00	500,00
427100	Besondere Verwaltungs-u.Betriebsaufwendu	1.400,00	1.400,00	1.400,00	1.400,00	1.400,00
442100	Aufw. f. ehrenamtliche und sonstige Täti	14.300,00	14.300,00	14.300,00	14.300,00	14.300,00
443100	Bürobedarf	2.500,00	2.500,00	2.500,00	2.500,00	2.500,00
<b>P1.05.02.261000</b>	<b>Theater</b>					
431800	Zuweisungen an übrige Bereiche	4.200,00	4.200,00	4.200,00	4.200,00	4.200,00
<b>P1.05.02.262000</b>	<b>Musikpflege</b>					
431800	Zuweisungen an übrige Bereiche	4.500,00	4.000,00	4.000,00	4.000,00	4.000,00
<b>P1.05.02.263000</b>	<b>Musikschulen</b>					
431800	Zuweisungen an übrige Bereiche	13.000,00	13.000,00	13.000,00	13.000,00	13.000,00
<b>P1.05.02.272000</b>	<b>Büchereien (Schulbüch. Zuord.</b>					
422100	Unterhaltung des beweglichen Vermögens	400,00	400,00	400,00	400,00	400,00
422200	Erwerb geringw. Vermögensgegen.	14.600,00	14.600,00	14.600,00	14.600,00	14.600,00
427100	Besondere Verwaltungs-u.Betriebsaufwendu	500,00	500,00	500,00	500,00	500,00
442100	Aufw. f. ehrenamtliche und sonstige Täti	1.000,00	1.000,00	1.000,00	1.000,00	1.000,00
443100	Bürobedarf	2.500,00	2.500,00	2.500,00	2.500,00	2.500,00
443105	Bücher und Zeitschriften	200,00	200,00	200,00	200,00	200,00
443106	Post- und Fernmeldegebühren - Post	1.000,00	1.000,00	1.000,00	1.000,00	1.000,00
443112	Sonstige Geschäftsausgaben	0,00	100,00	100,00	100,00	100,00

		Ansatz 2011	Ansatz 2012	Ansatz 2013	Ansatz 2014	Ansatz 2015
		Plan				
	<b>Aufwand ohne Personal</b>					
<b>P1.05.02.281100</b>	<b>Heimat- und sonstige Kulturpflege</b>					
427100	Besondere Verwaltungs-u.Betriebsaufwendu	20.000,00	0,00	20.000,00	0,00	20.000,00
431800	Zuweisungen an übrige Bereiche	106.100,00	109.200,00	109.200,00	109.200,00	109.200,00
442913	Mitgliedsbeiträge an Verbände und Verein	0,00	2.000,00	2.000,00	2.000,00	2.000,00
<b>P1.05.02.281200</b>	<b>Palais</b>					
431800	Zuweisungen an übrige Bereiche	127.000,00	135.300,00	155.200,00	155.200,00	155.200,00
<b>P1.05.02.366100</b>	<b>Jugendtr. Villa Hartm. und Jug</b>					
422100	Unterhaltung des beweglichen Vermögens	100,00	100,00	100,00	100,00	100,00
422200	Erwerb geringw. Vermögensgegen.	500,00	500,00	500,00	500,00	500,00
<b>P1.05.02.421000</b>	<b>Förderung des Sports</b>					
431800	Zuweisungen an übrige Bereiche	72.400,00	71.500,00	71.500,00	71.500,00	71.500,00
<b>P1.05.02.424100.001</b>	<b>Freibad Rastede</b>					
422100	Unterhaltung des beweglichen Vermögens	421,00	421,00	500,00	500,00	500,00
422200	Erwerb geringw. Vermögensgegen.	3.110,00	3.110,00	3.700,00	3.700,00	3.700,00
427100	Besondere Verwaltungs-u.Betriebsaufwendu	253,00	253,00	300,00	300,00	300,00
427121	Ausstellungen und Veranstaltungen	1.597,00	1.597,00	1.900,00	1.900,00	1.900,00
442100	Aufw. f. ehrenamtliche und sonstige Täti	800,00	800,00	800,00	800,00	800,00
443100	Bürobedarf	505,00	505,00	600,00	600,00	600,00
443112	Sonstige Geschäftsausgaben	0,00	100,00	100,00	100,00	100,00
445800	Erstattungen an übrige Bereiche	6.400,00	6.400,00	6.400,00	6.400,00	6.400,00
<b>P1.05.02.424200.001</b>	<b>Sport- u. Bolzplatz (kein Einz</b>					
422100	Unterhaltung des beweglichen Vermögens	2.000,00	4.200,00	4.200,00	4.200,00	4.200,00
422200	Erwerb geringw. Vermögensgegen.	1.000,00	1.400,00	1.400,00	1.400,00	1.400,00
443109	Sachverständigen-, Gerichts- und ähnlich	1.000,00	1.000,00	1.000,00	1.000,00	1.000,00
<b>P1.05.02.424300.001</b>	<b>Sporthallen (keine Einzelsport</b>					
422100	Unterhaltung des beweglichen Vermögens	800,00	800,00	800,00	800,00	800,00
427100	Besondere Verwaltungs-u.Betriebsaufwendu	200,00	200,00	200,00	200,00	200,00
443109	Sachverständigen-, Gerichts- und ähnlich	1.000,00	1.000,00	1.000,00	1.000,00	1.000,00
<b>P1.05.02.424300.002</b>	<b>Sporthalle Kleibrok</b>					
422100	Unterhaltung des beweglichen Vermögens	2.700,00	2.700,00	2.700,00	2.700,00	2.700,00
422200	Erwerb geringw. Vermögensgegen.	100,00	100,00	100,00	100,00	100,00
427100	Besondere Verwaltungs-u.Betriebsaufwendu	200,00	200,00	200,00	200,00	200,00
<b>P1.05.02.424300.003</b>	<b>Sporthalle Hahn-Lehmden</b>					

		Ansatz 2011	Ansatz 2012	Ansatz 2013	Ansatz 2014	Ansatz 2015
		Plan				
	<b>Aufwand ohne Personal</b>					
422100	Unterhaltung des beweglichen Vermögens	2.000,00	2.000,00	2.000,00	2.000,00	2.000,00
422200	Erwerb geringw. Vermögensgegen.	100,00	100,00	100,00	100,00	100,00
427100	Besondere Verwaltungs-u.Betriebsaufwendu	200,00	200,00	200,00	200,00	200,00
<b>P1.05.02.424300.004</b>	<b>Sporthalle Wahnbek</b>					
422100	Unterhaltung des beweglichen Vermögens	2.500,00	2.500,00	2.500,00	2.500,00	2.500,00
422200	Erwerb geringw. Vermögensgegen.	100,00	100,00	100,00	100,00	100,00
427100	Besondere Verwaltungs-u.Betriebsaufwendu	200,00	200,00	200,00	200,00	200,00
<b>P1.05.02.424300.005</b>	<b>Sportraum Loy</b>					
422100	Unterhaltung des beweglichen Vermögens	1.000,00	1.000,00	1.000,00	1.000,00	1.000,00
422200	Erwerb geringw. Vermögensgegen.	100,00	100,00	100,00	100,00	100,00
427100	Besondere Verwaltungs-u.Betriebsaufwendu	200,00	200,00	200,00	200,00	200,00
<b>P1.05.02.424300.006</b>	<b>Turnhalle Feldbreite</b>					
422100	Unterhaltung des beweglichen Vermögens	2.500,00	2.500,00	2.500,00	2.500,00	2.500,00
422200	Erwerb geringw. Vermögensgegen.	100,00	100,00	100,00	100,00	100,00
427100	Besondere Verwaltungs-u.Betriebsaufwendu	200,00	200,00	200,00	200,00	200,00
<b>P1.05.02.424300.007</b>	<b>Mehrzweckhalle Feldbreite</b>					
422100	Unterhaltung des beweglichen Vermögens	5.500,00	5.500,00	5.500,00	5.500,00	5.500,00
422200	Erwerb geringw. Vermögensgegen.	200,00	200,00	200,00	200,00	200,00
427100	Besondere Verwaltungs-u.Betriebsaufwendu	500,00	500,00	500,00	500,00	500,00
<b>P1.05.02.424300.008</b>	<b>Turnhalle Wilhelmsstraße</b>					
422100	Unterhaltung des beweglichen Vermögens	1.100,00	1.100,00	1.100,00	1.100,00	1.100,00
422200	Erwerb geringw. Vermögensgegen.	100,00	100,00	100,00	100,00	100,00
427100	Besondere Verwaltungs-u.Betriebsaufwendu	200,00	200,00	200,00	200,00	200,00
<b>P1.05.02.561000</b>	<b>Umweltschutzmaßnahmen</b>					
423100	Mieten und Pachten	4.900,00	4.900,00	4.900,00	4.900,00	4.900,00
427100	Besondere Verwaltungs-u.Betriebsaufwendu	0,00	100,00	100,00	100,00	100,00
427120	Öffentliche Bekanntmachungen	250,00	250,00	250,00	250,00	250,00
427198	Bauhof: Sachkosten - sonstige	1.200,00	3.700,00	3.700,00	3.700,00	3.700,00
431800	Zuweisungen an übrige Bereiche	1.000,00	1.000,00	1.000,00	1.000,00	1.000,00
<b>P1.05.02.571100</b>	<b>Dorfgemeinschaftshäuser</b>					

		Ansatz 2011	Ansatz 2012	Ansatz 2013	Ansatz 2014	Ansatz 2015
		Plan				
	<b>Aufwand ohne Personal</b>					
422100	Unterhaltung des beweglichen Vermögens	400,00	400,00	400,00	400,00	400,00
422200	Erwerb geringw. Vermögensgegen.	200,00	200,00	200,00	200,00	200,00
<b>P1.05.02.573200.002</b>	<b>Märkte</b>					
427120	Öffentliche Bekanntmachungen	150,00	150,00	150,00	150,00	150,00
<b>P1.05.02.573200.004</b>	<b>Öffentliche Toiletten</b>					
427198	Bauhof: Sachkosten - sonstige	500,00				

<b>GB2 Soziales</b>						
<b>P1.05.01.111240</b>	<b>Beirat f. Senioren und Behinderte</b>					
431800	Zuweisungen an übrige Bereiche	1.500,00	1.500,00	1.500,00	1.500,00	1.500,00
<b>P1.05.01.311110</b>	<b>Laufende Leistungen</b>					
433100	Soziale Leist.an natürl.Pers.außerh.v. E	6.000,00	4.000,00	4.000,00	4.000,00	4.000,00
445200	Ers.an Gem. u. Gemeindeverbände - Landkr	16.500,00	21.300,00	21.300,00	21.300,00	21.300,00
<b>P1.05.01.311120</b>	<b>Einm. Leist. a. Empf. lfd. Lei</b>					
445200	Ers.an Gem. u. Gemeindeverbände - Landkr	500,00	100,00	100,00	100,00	100,00
<b>P1.05.01.311244</b>	<b>Bes. Pflegekraft So.-st. oder PD</b>					
433100	Soziale Leist.an natürl.Pers.außerh.v. E	3.000,00	3.000,00	3.000,00	3.000,00	3.000,00
<b>P1.05.01.311420</b>	<b>Hilfe bei Krankheit - örtl. Tr</b>					
445200	Ers.an Gem. u. Gemeindeverbände - Landkr	300,00	300,00	300,00	300,00	300,00
<b>P1.05.01.311540</b>	<b>Altenhilfe - örtl. T.</b>					
433100	Soziale Leist.an natürl.Pers.außerh.v. E	3.000,00	3.000,00	3.000,00	3.000,00	3.000,00
<b>P1.05.01.311611</b>	<b>Lfd. Leist. d. GS i. A.u.b. Er</b>					
445200	Ers.an Gem. u. Gemeindeverbände - Landkr	7.000,00	5.700,00	5.700,00	5.700,00	5.700,00
<b>P1.05.01.311612</b>	<b>Einm. L.d. GS i. A. u.b. Erwer</b>					
445200	Ers.an Gem. u. Gemeindeverbände - Landkr	500,00	200,00	200,00	200,00	200,00
<b>P1.05.01.311900</b>	<b>Verwaltung der Sozialhilfe - ö</b>					
427100	Besondere Verwaltungs-u.Betriebsaufwendu	2.000,00	1.500,00	1.500,00	1.500,00	1.500,00
442913	Mitgliedsbeiträge an Verbände und Verein	300,00	300,00	300,00	300,00	300,00
443105	Bücher und Zeitschriften	300,00	300,00	300,00	300,00	300,00
443109	Sachverständigen-, Gerichts- und ähnlich	1.000,00	1.000,00	1.000,00	1.000,00	1.000,00
<b>P1.05.01.312100</b>	<b>Leistungen für Unterkunft und</b>					
445200	Ers.an Gem. u. Gemeindeverbände - Landkr	57.100,00	56.100,00	56.100,00	56.100,00	56.100,00
<b>P1.05.01.312110</b>	<b>Wohnbesch., Mietkaution, Umzug</b>					
445200	Ers.an Gem. u. Gemeindeverbände - Landkr	16.100,00	7.600,00	7.600,00	7.600,00	7.600,00
<b>P1.05.01.312300</b>	<b>Einm. Leistungen (§23 Abs. 3 S</b>					
445200	Ers.an Gem. u. Gemeindeverbände - Landkr	1.500,00	2.200,00	2.200,00	2.200,00	2.200,00

		Ansatz 2011	Ansatz 2012	Ansatz 2013	Ansatz 2014	Ansatz 2015
		Plan				
	<b>Aufwand ohne Personal</b>					
<b>P1.05.01.312400</b>	<b>Arb.-losengeld II (ohne KdU/Op</b>					
445200	Ers.an Gem. u. Gemeindeverbände - Landkr	121.000,00	86.300,00	86.300,00	86.300,00	86.300,00
<b>P1.05.01.312900</b>	<b>Verw. der GS für Arbeitsuchende</b>					
443105	Bücher und Zeitschriften	500,00	800,00	800,00	800,00	800,00
443109	Sachverständigen-, Gerichts- und ähnlich	1.000,00	1.000,00	1.000,00	1.000,00	1.000,00
<b>P1.05.01.313100</b>	<b>Leistungen in besonderen Fällen</b>					
445200	Ers.an Gem. u. Gemeindeverbände - Landkr	200,00	3.800,00	3.800,00	3.800,00	3.800,00
<b>P1.05.01.313200</b>	<b>Grundleistungen (§ 3 AsylbLG)</b>					
445200	Ers.an Gem. u. Gemeindeverbände - Landkr	2.000,00	3.800,00	3.800,00	3.800,00	3.800,00
<b>P1.05.01.313300</b>	<b>Leist.Krank/Schw.-sch./Geb.(§</b>					
433910	Soz. Leist. an nat. P. a. E. AsylbLG	8.000,00	18.000,00	18.000,00	18.000,00	18.000,00
433920	Soz. Leist. an nat. P. i. E. AsylbLG	13.000,00	3.000,00	3.000,00	3.000,00	3.000,00
<b>P1.05.01.313510</b>	<b>Sonstige Leistungen - Sachleis</b>					
433910	Soz. Leist. an nat. P. a. E. AsylbLG	0,00	1.000,00	1.000,00	1.000,00	1.000,00
<b>P1.05.01.315600</b>	<b>Andere soziale Einrichtungen</b>					
431800	Zuweisungen an übrige Bereiche	3.300,00	4.000,00	4.000,00	4.000,00	4.000,00
<b>P1.05.01.362500</b>	<b>Sonst. Jugendarbeit (ohne Einr.)</b>					
422200	Erwerb geringw. Vermögensgegen.	3.000,00	3.000,00	3.000,00	3.000,00	3.000,00
425100	Haltung von Fahrzeugen	2.500,00	2.500,00	2.500,00	2.500,00	2.500,00
427100	Besondere Verwaltungs-u.Betriebsaufwendu	3.000,00	3.000,00	3.000,00	3.000,00	3.000,00
427121	Ausstellungen und Veranstaltungen	31.000,00	31.000,00	31.000,00	31.000,00	31.000,00
443100	Bürobedarf	500,00	500,00	500,00	500,00	500,00
443105	Bücher und Zeitschriften	800,00	500,00	500,00	500,00	500,00
443112	Sonstige Geschäftsausgaben	0,00	300,00	300,00	300,00	300,00
444110	Haftpflcht-, Unfallversicherung	800,00	900,00	900,00	900,00	900,00
<b>P1.05.01.363120</b>	<b>Erzieherischer Kinder- und Jug</b>					
431800	Zuweisungen an übrige Bereiche	800,00	800,00	800,00	800,00	800,00
<b>P1.05.01.367500</b>	<b>Familienservicebüro</b>					
427100	Besondere Verwaltungs-u.Betriebsaufwendu	200,00	200,00	200,00	200,00	200,00
427121	Ausstellungen und Veranstaltungen	2.000,00	2.000,00	3.000,00	3.000,00	3.000,00
443100	Bürobedarf	100,00	100,00	100,00	100,00	100,00
443105	Bücher und Zeitschriften	300,00	100,00	100,00	100,00	100,00
443106	Post/Fernm.-Post		200,00	200,00	200,00	200,00
<b>GB3</b>						

		Ansatz 2011	Ansatz 2012	Ansatz 2013	Ansatz 2014	Ansatz 2015
		Plan				
	<b>Aufwand ohne Personal</b>					
<b>P1.06.00.366200</b>	<b>Kinderspielpl.(nicht Schulen,</b>					
421111	Bauhof; Unterhaltung der Grundstücke	49.700,00	54.200,00	54.200,00	54.200,00	54.200,00
422100	Unterhaltung des beweglichen Vermögens	20.000,00	10.000,00	20.000,00	20.000,00	20.000,00
422110	Bauhof; Unterhaltung des beweglichen Ver	42.600,00	33.250,00	33.250,00	33.250,00	33.250,00
422200	Erwerb geringw. Vermögensgegen.	1.000,00	1.000,00	1.000,00	1.000,00	1.000,00
427120	Öffentliche Bekanntmachungen	500,00	500,00	500,00	500,00	500,00
<b>P1.06.00.511000</b>	<b>Räuml. Planung u. Entwicklungs</b>					
422100	Unterhaltung des beweglichen Vermögens	400,00	0,00	0,00	0,00	0,00
427100	Besondere Verwaltungs-u.Betriebsaufwendu	73.300,00	54.600,00	110.000,00	110.000,00	110.000,00
427120	Öffentliche Bekanntmachungen	4.500,00	4.500,00	4.500,00	4.500,00	4.500,00
442900	Aufw.f.d.Inanspruchnahme v.Rechten u.Die	0,00	12.500,00	12.500,00	12.500,00	12.500,00
443109	Sachverständigen-, Gerichts- und ähnlich	12.000,00	500,00	500,00	500,00	500,00
443112	Sonstige Geschäftsausgaben	2.000,00	2.000,00	2.000,00	2.000,00	2.000,00
<b>P1.06.00.541100.001</b>	<b>Gemeindestraßen</b>					
421111	Bauhof; Unterhaltung der Grundstücke	22.300,00	36.100,00	36.100,00	36.100,00	36.100,00
421200	Unterhaltung d.sonstigen unbeweglichen V	330.000,00	435.000,00	490.000,00	490.000,00	490.000,00
421210	Bauhof; Unterh. d.sonst. unbewegl. Vermö	524.200,00	477.400,00	477.400,00	477.400,00	477.400,00
422100	Unterhaltung des beweglichen Vermögens	2.500,00	12.000,00	12.000,00	12.000,00	12.000,00
422110	Bauhof; Unterhaltung des beweglichen Ver	14.800,00	21.000,00	21.000,00	21.000,00	21.000,00
422200	Erwerb geringw. Vermögensgegen.	4.000,00	9.000,00	9.000,00	9.000,00	9.000,00
424140	Abgaben (Müll, Abw.bes., Str.R, Kamin-R.	20.600,00	22.100,00	22.100,00	22.100,00	22.100,00
425100	Haltung von Fahrzeugen	400,00	400,00	400,00	400,00	400,00
427100	Besondere Verwaltungs-u.Betriebsaufwendu	10.000,00	4.350,00	4.350,00	4.350,00	4.350,00
427101	Strom	0,00	200,00	200,00	200,00	200,00
427120	Öffentliche Bekanntmachungen	500,00	500,00	500,00	500,00	500,00
431800	Zuweisungen an übrige Bereiche	12.500,00	12.500,00	12.500,00	12.500,00	12.500,00
442900	Aufw.f.d.Inanspruchnahme v.Rechten u.Die	0,00	1.000,00	1.000,00	1.000,00	1.000,00
443109	Sachverständigen-, Gerichts- und ähnlich	2.000,00	2.000,00	2.000,00	2.000,00	2.000,00
444100	Steuern,Versicherungen,Schadensfälle	0,00	22,00	22,00	22,00	22,00
<b>P1.06.00.541100.002</b>	<b>Brücken</b>					
421200	Unterhaltung d.sonstigen unbeweglichen V	3.000,00	10.000,00	10.000,00	10.000,00	10.000,00
421210	Bauhof; Unterh. d.sonst. unbewegl. Vermö	1.700,00	3.650,00	3.650,00	3.650,00	3.650,00
<b>P1.06.00.545200</b>	<b>Straßenbeleuchtung</b>					
421200	Unterhaltung d.sonstigen unbeweglichen V	60.000,00	91.000,00	80.000,00	80.000,00	80.000,00
421210	Bauhof; Unterh. d.sonst. unbewegl. Vermö	1.000,00	300,00	300,00	300,00	300,00

		Ansatz 2011	Ansatz 2012	Ansatz 2013	Ansatz 2014	Ansatz 2015
		Plan				
	<b>Aufwand ohne Personal</b>					
427101	Strom	74.000,00	74.000,00	74.000,00	74.000,00	74.000,00
<b>P1.06.00.547000</b>	<b>ÖPNV</b>					
421111	Bauhof; Unterhaltung der Grundstücke	14.000,00	16.300,00	16.300,00	16.300,00	16.300,00
421200	Unterhaltung d.sonstigen unbeweglichen V	5.000,00				
421210	Bauhof; Unterh. d.sonst. unbewegl. Vermö	2.200,00	0,00	0,00	0,00	0,00
422100	Unterhaltung des beweglichen Vermögens	0,00	5.000,00	5.000,00	5.000,00	5.000,00
422110	Bauhof; Unterhaltung des beweglichen Ver	1.900,00	5.850,00	5.850,00	5.850,00	5.850,00
424110	Bewirtschaftung Strom	2.650,00	2.800,00	2.800,00	2.800,00	2.800,00
424150	Bewirt. Reinigung (Wäsche,Vorh.) Ungez.-	550,00	550,00	550,00	550,00	550,00
431400	Zuw. an gesetzl. Sozialversicherungen	35.000,00				
431600	Zuweisungen an sonst. öffentliche Sonder	0,00	37.000,00	37.000,00	37.000,00	37.000,00
<b>P1.06.00.551100</b>	<b>Öffentliches Grün/Landschaftsbau</b>					
421110	Unterhaltung der Grundstücke	16.000,00	25.000,00	25.000,00	25.000,00	25.000,00
421200	Unterhaltung d.sonstigen unbeweglichen V	2.000,00	2.000,00	2.000,00	2.000,00	2.000,00
427120	Öffentliche Bekanntmachungen	500,00	500,00	500,00	500,00	500,00
442913	Mitgl. Verb/Vereine		50,00	50,00	50,00	50,00
<b>P1.06.00.553000</b>	<b>Friedhofs- u. Bestattungswesen</b>					
421200	Unterhaltung d.sonstigen unbeweglichen V	1.800,00				
421210	Bauhof; Unterh. d.sonst. unbewegl. Vermö	3.000,00				
427100	Besondere Verwaltungs-u.Betriebsaufwendu	0,00	4.800,00	4.800,00	4.800,00	4.800,00
<b>P1.06.00.554000</b>	<b>Naturschutz- und Landschaftspf</b>					
421110	Unterhaltung der Grundstücke	4.500,00	31.000,00	31.000,00	31.000,00	31.000,00
<b>Stab</b>						
<b>P1.01.00.111100</b>	<b>Gemeindeorgane</b>					
422100	Unterhaltung des beweglichen Vermögens		500,00	500,00	500,00	500,00
422200	Erwerb geringw. Vermögensgegen.	0,00	500,00	500,00	500,00	500,00
427100	Besondere Verwaltungs-u.Betriebsaufwendu	27.000,00	22.000,00	12.000,00	12.000,00	12.000,00
427121	Ausstellungen und Veranstaltungen	0,00	7.000,00	7.000,00	7.000,00	7.000,00
442100	Aufw. f. ehrenamtliche und sonstige Täti	164.800,00	162.500,00	162.500,00	162.500,00	162.500,00
442900	Aufw.f.d.Inanspruchnahme v.Rechten u.Die	500,00				
442912	Verfügungsmittel	5.000,00	5.000,00	5.000,00	5.000,00	5.000,00
443100	Bürobedarf	0,00	100,00	100,00	100,00	100,00
443112	Sonstige Geschäftsausgaben	1.000,00	500,00	500,00	500,00	500,00
444110	Haftpflcht-, Unfallversicherung	0,00	1.500,00	1.500,00	1.500,00	1.500,00



		Ansatz 2011	Ansatz 2012	Ansatz 2013	Ansatz 2014	Ansatz 2015
		Plan				
	<b>Aufwand ohne Personal</b>					
<b>P1.02.00.111200</b>	<b>Gleichstellung von Mann und Frau</b>					
427121	Ausstellungen und Veranstaltungen	500,00	500,00	500,00	500,00	500,00
442100	Aufw. f. ehrenamtliche und sonstige Tätigk.	7.000,00	7.000,00	7.000,00	7.000,00	7.000,00
443112	Sonstige Geschäftsausgaben	0,00				
<b>P1.03.01.571000</b>	<b>Wirtschaftsförderung</b>					
422100	Unterh. Bewegl. Vermögen		2.000,00	2.000,00	2.000,00	2.000,00
427100	Besondere Verwaltungs-u.Betriebsaufwendu	16.000,00	10.000,00	10.000,00	10.000,00	10.000,00
427122	verk. Herstellung/ Vermarktung Grundst.	4.500,00				
<b>P1.03.01.573100</b>	<b>Allg. Einr. und Unterneh. (ein</b>					
427100	Besondere Verwaltungs-u.Betriebsaufwendu	1.000,00				
431700	Zuweisungen an private Unternehmen	260.000,00	310.000,00	260.000,00	260.000,00	260.000,00
443109	Sachverständigen-, Gerichts- und ähnlich	0,00	1.000,00	1.000,00	1.000,00	1.000,00
<b>P1.03.01.535000</b>	<b>Kombinierte Versorgung (Strom/Gas)</b>					
443109	Sachverständigen-, Gerichts- und ähnlich	0,00	80.000,00	0,00	0,00	0,00
<b>P1.03.02.111210</b>	<b>Personalangelegenheiten</b>					
442913	Mitgliedsbeiträge an Verbände und Verein	900,00	900,00	900,00	900,00	900,00
<b>P1.03.02.111230</b>	<b>Organisation und Einrichtungen</b>					
422100	Unterhaltung des beweglichen Vermögens	300,00	1.000,00	1.000,00	1.000,00	1.000,00
422200	Erwerb geringw. Vermögensgegen.	12.000,00	24.400,00	20.400,00	20.400,00	20.400,00
423100	Mieten und Pachten	9.600,00	8.200,00	8.200,00	8.200,00	8.200,00
427100	Besondere Verwaltungs-u.Betriebsaufwendu	24.100,00	17.800,00	12.800,00	12.800,00	12.800,00
427120	Öffentliche Bekanntmachungen	0,00	4.900,00	4.900,00	4.900,00	4.900,00
427198	Bauhof: Sachkosten - sonstige	1.000,00	0,00	0,00	0,00	0,00
442900	Aufw.f.d.Inanspruchnahme v.Rechten u.Die	153.200,00	138.300,00	138.300,00	138.300,00	138.300,00
442913	Mitgliedsbeiträge an Verbände und Verein	9.400,00	9.200,00	9.200,00	9.200,00	9.200,00
443100	Bürobedarf	36.000,00	36.000,00	36.000,00	36.000,00	36.000,00
443103	Kopien	0,00	3.200,00	3.200,00	3.200,00	3.200,00
443105	Bücher und Zeitschriften	10.000,00	10.500,00	10.500,00	10.500,00	10.500,00
443106	Post- und Fernmeldegebühren - Post	30.000,00	35.300,00	35.300,00	35.300,00	35.300,00
443108	Öffentliche Bekanntmachungskosten	2.000,00	1.600,00	1.600,00	1.600,00	1.600,00
443109	Sachverständigen-, Gerichts- und ähnlich	8.500,00	5.300,00	5.300,00	5.300,00	5.300,00
443112	Sonstige Geschäftsausgaben	4.000,00	6.700,00	6.700,00	6.700,00	6.700,00
444110	Haftpflicht-, Unfallversicherung	35.000,00	35.000,00	35.000,00	35.000,00	35.000,00
<b>P1.03.03.111500</b>	<b>Finanzverwaltung und Rechnungs</b>					

		Ansatz 2011	Ansatz 2012	Ansatz 2013	Ansatz 2014	Ansatz 2015
		Plan				
	<b>Aufwand ohne Personal</b>					
442913	Mitgliedsbeiträge an Verbände und Verein	20,00				
443106	Post- und Fernmeldegebühren - Post	0,00	5.400,00	5.400,00	5.400,00	5.400,00
443109	Sachverständigen-, Gerichts- und ähnlich	45.500,00	46.000,00	46.000,00	46.000,00	46.000,00
443112	Sonstige Geschäftsausgaben	300,00	3.400,00	3.400,00	3.400,00	3.400,00
<b>P1.03.03.611000</b>	<b>Steuern, allgem. Zuweisungen,</b>					
427100	Besondere Verwaltungs-u.Betriebsaufwendu	6.400,00	0,00	0,00	0,00	0,00
434100	Gewerbesteuerumlage einschl. Rückzahlung	1.455.000,00	1.581.000,00	1.602.500,00	1.624.800,00	1.647.100,00
437100	Allgemeine Umlagen an Land		40.000,00	41.000,00	42.000,00	43.000,00
437200	Allg. Umlagen an Gemeinden (GV)-Kreisluml	5.138.000,00	5.445.500,00	5.471.600,00	5.497.800,00	5.525.100,00
443106	Post- und Fernmeldegebühren - Post	4.600,00				
443112	Sonstige Geschäftsausgaben	1.900,00				
459200	Verzinsung v. Steuererstattungen	35.000,00	40.000,00	40.000,00	40.000,00	40.000,00
<b>P1.03.03.612000</b>	<b>Sonstige allgemeine Finanzwirt</b>					
443112	Sonstige Geschäftsausgaben	1.200,00				
451600	Zinsen an sonstige öffentliche Sonderrec	200.000,00	0,00	0,00	0,00	0,00
451700	Zinsaufwendg. an Krditinst.	0,00	230.000,00	400.000,00	380.000,00	360.000,00
452100	Zinsaufwendungen für Liquiditätskredite	10.000,00	10.000,00	10.000,00	10.000,00	10.000,00
462100	Deckungsreserve (nur Planungskosten)	0,00	30.000,00	30.000,00	30.000,00	30.000,00

Ertrag

<b>GB2 Schule, Ordnung, Kultur</b>					
<b>P1.05.02.121000</b>	<b>Statistik und Wahlen</b>				
348100	Erstattungen vom Land	-12.000,00	-6.000,00	-12.000,00	-6.000,00
<b>P1.05.02.122100</b>	<b>Ordnungsangelegenheiten</b>				
331100	Verwaltungsgebühren	-12.000,00	-12.000,00	-12.000,00	-12.000,00
331110	Genehmigungsgebühren	-4.000,00	-3.500,00	-3.500,00	-3.500,00
341100	Mieten und Pachten	-500,00	-1.800,00	-1.800,00	-1.800,00
342100	Erträge aus Verkauf Bau-/Gewerbegrundst.	-500,00	0,00	0,00	0,00
342101	Erträge aus Verkauf		-900,00	-900,00	-900,00
348800	Erstattungen von übrigen Bereichen	-100,00	-100,00	-100,00	-100,00
356100	Bußgelder	-7.000,00	-5.000,00	-5.000,00	-5.000,00
<b>P1.05.02.122200</b>	<b>Standesamt und Personenstandsw</b>				
331100	Verwaltungsgebühren	-20.000,00	-20.000,00	-20.000,00	-20.000,00

		Ansatz 2011	Ansatz 2012	Ansatz 2013	Ansatz 2014	Ansatz 2015
		Plan				
	<b>Aufwand ohne Personal</b>					
<b>P1.05.02.122400</b>	<b>Meldeangelegenheiten</b>					
331100	Verwaltungsgebühren	-126.300,00	-125.000,00	-125.000,00	-125.000,00	-125.000,00
356100	Bußgelder	-100,00	-100,00	-100,00	-100,00	-100,00
<b>P1.05.02.126100</b>	<b>"Brandschutz; ohne Einzelfeuer</b>					
314100	Zuweisungen f.laufende Zwecke v. Land	0,00	-23.000,00	-23.000,00	-23.000,00	-23.000,00
314200	Zuweisungen f.lfd.Zwecke v.Gemeinden	-23.000,00				
<b>P1.05.02.126200.001</b>	<b>Ofw Rastede</b>					
314700	Zuschüsse f.lfd.Zwecke v.privaten Untern	-100,00	-100,00	-100,00	-100,00	-100,00
314800	Zuschüsse f.lfd.Zwecke v.übrigen Bereich	-100,00	-100,00	-100,00	-100,00	-100,00
<b>P1.05.02.126200.003</b>	<b>Ofw Ipwege-Wahnbek</b>					
314700	Zuschüsse f.lfd.Zwecke v.privaten Untern	-100,00	-100,00	-100,00	-100,00	-100,00
314800	Zuschüsse f.lfd.Zwecke v.übrigen Bereich	-100,00	-100,00	-100,00	-100,00	-100,00
<b>P1.05.02.126200.002</b>	<b>Ofw Hahn</b>					
314700	Zuschüsse f.lfd.Zwecke v.privaten Untern	-100,00	-100,00	-100,00	-100,00	-100,00
314800	Zuschüsse f.lfd.Zwecke v.übrigen Bereich	-100,00	-100,00	-100,00	-100,00	-100,00
<b>P1.05.02.126200.004</b>	<b>Ofw Ipwegermoor</b>					
314700	Zuschüsse f.lfd.Zwecke v.privaten Untern	-100,00	-100,00	-100,00	-100,00	-100,00
314800	Zuschüsse f.lfd.Zwecke v.übrigen Bereich	-100,00	-100,00	-100,00	-100,00	-100,00
<b>P1.05.02.126200.005</b>	<b>Ofw Loy-Barghorn</b>					
314700	Zuschüsse f.lfd.Zwecke v.privaten Untern	-100,00	-100,00	-100,00	-100,00	-100,00
314800	Zuschüsse f.lfd.Zwecke v.übrigen Bereich	-100,00	-100,00	-100,00	-100,00	-100,00
<b>P1.05.02.126200.006</b>	<b>Ofw Neusüdende</b>					
314700	Zuschüsse f.lfd.Zwecke v.privaten Untern	-100,00	-100,00	-100,00	-100,00	-100,00
314800	Zuschüsse f.lfd.Zwecke v.übrigen Bereich	-100,00	-100,00	-100,00	-100,00	-100,00
<b>P1.05.02.126200.007</b>	<b>Ofw Südbäke</b>					
314700	Zuschüsse f.lfd.Zwecke v.privaten Untern	-100,00	-100,00	-100,00	-100,00	-100,00
314800	Zuschüsse f.lfd.Zwecke v.übrigen Bereich	-100,00	-100,00	-100,00	-100,00	-100,00
<b>P1.05.02.211100.002</b>	<b>GS Feldbreite (Schulbudget)</b>					
314110	Zuw.f.laufende Zwecke v. Land-Systembetr	-800,00	-800,00	-800,00	-800,00	-800,00
<b>P1.05.02.211200.002</b>	<b>Grundschule Hahn-Lehmden (Schu</b>					
314110	Zuw.f.laufende Zwecke v. Land-Systembetr	-800,00	-800,00	-800,00	-800,00	-800,00
<b>P1.05.02.211300.002</b>	<b>GS Kleibrok (Schulbudget)</b>					
314110	Zuw.f.laufende Zwecke v. Land-Systembetr	-900,00	-900,00	-900,00	-900,00	-900,00
<b>P1.05.02.211400.002</b>	<b>GS Leuchtenburg (Schulbudget)</b>					
314110	Zuw.f.laufende Zwecke v. Land-Systembetr	-400,00	-400,00	-400,00	-400,00	-400,00
<b>P1.05.02.211500.002</b>	<b>GS Loy (Schulbudget)</b>					
314110	Zuw.f.laufende Zwecke v. Land-Systembetr	-400,00	-400,00	-400,00	-400,00	-400,00

		Ansatz 2011	Ansatz 2012	Ansatz 2013	Ansatz 2014	Ansatz 2015
		Plan				
	<b>Aufwand ohne Personal</b>					
<b>P1.05.02.211600.001</b>	<b>GS Wahnbek (ohne Schulbudget)</b>					
348400	Erstattungen v. gesetzl. Sozialversichg.	0,00	-100,00	-100,00	-100,00	-100,00
<b>P1.05.02.211600.002</b>	<b>GS Wahnbek (Schulbudget)</b>					
314110	Zuw.f.laufende Zwecke v. Land-Systembetr	-700,00	-700,00	-700,00	-700,00	-700,00
<b>P1.05.02.218000.001</b>	<b>Gebäude Wilhelmstr. (o.Schulb.)</b>					
314110	Zuw.f.laufende Zwecke v. Land-Systembetr	-26.000,00	-26.000,00	-26.000,00	-26.000,00	-26.000,00
314210	Zuw.f.lfd.Zwecke v.Gemeinden-lfd. Schulk	-121.000,00	0,00	0,00	0,00	0,00
341100	Mieten und Pachten	-700,00	-1.000,00	-1.000,00	-1.000,00	-1.000,00
348200	Erstattungen von Gemeinden (GV)	-229.000,00	-240.000,00	-240.000,00	-240.000,00	-240.000,00
<b>P1.05.02.218000.003</b>	<b>KGS (Schulbudget)</b>					
314110	Zuw.f.laufende Zwecke v. Land-Systembetr	-8.600,00	-8.600,00	-8.600,00	-8.600,00	-8.600,00
<b>P1.05.02.221000.001</b>	<b>Förderschulen (ohne Schulbudget)</b>					
314210	Zuw.f.lfd.Zwecke v.Gemeinden-lfd. Schulk	-39.000,00				
348200	Erstattungen von Gemeinden (GV)	-77.200,00	-37.000,00	-37.000,00	-37.000,00	-37.000,00
<b>P1.05.02.221000.002</b>	<b>Förderschulen (Schulbudget)</b>					
314110	Zuw.f.laufende Zwecke v. Land-Systembetr	-450,00	-500,00	-500,00	-500,00	-500,00
<b>P1.05.02.241000</b>	<b>Schülerbeförderung</b>					
348200	Erstattungen von Gemeinden (GV)	-94.000,00	-101.000,00	-98.000,00	-98.000,00	-98.000,00
<b>P1.05.02.272000</b>	<b>Büchereien (Schulbüch. Zuord.</b>					
332100	Benutzungsgebühren und ähnliche Entgelte	-11.000,00	-11.000,00	-11.000,00	-11.000,00	-11.000,00
348800	Erstattungen von übrigen Bereichen	-100,00				
<b>P1.05.02.424100.001</b>	<b>Freibad Rastede</b>					
332100	Benutzungsgebühren und ähnliche Entgelte	-88.785,00	-74.766,00	-80.000,00	-80.000,00	-80.000,00
<b>P1.05.02.424300.007</b>	<b>Mehrzweckhalle Feldbreite</b>					
341100	Mieten und Pachten	-1.000,00	-1.000,00	-1.000,00	-1.000,00	-1.000,00
<b>P1.05.02.561000</b>	<b>Umweltschutzmaßnahmen</b>					
348200	Erstattungen von Gemeinden (GV)	-6.800,00	-6.800,00	-6.800,00	-6.800,00	-6.800,00
<b>P1.05.02.573200.002</b>	<b>Märkte</b>					
331100	Verwaltungsgebühren	-100,00	-100,00	-100,00	-100,00	-100,00
<b>GB2 Soziales</b>						
<b>P1.05.01.111240</b>	<b>Beirat f. Senioren und Behinderte</b>					
314100	Zuweisungen f.laufende Zwecke v. Land	-1.500,00	-1.500,00	-1.500,00	-1.500,00	-1.500,00
<b>P1.05.01.311110</b>	<b>Laufende Leistungen</b>					
321100	Kst-Beiträge, Aufw.-Ersatz, Kst-Ersatz a	-4.000,00	-1.000,00	-1.000,00	-1.000,00	-1.000,00
321103	Erstattung vom Hilfeempfänger/Drittempfä	-500,00	-2.500,00	-2.500,00	-2.500,00	-2.500,00
321104	Erstattung nach § 50 SGB	-4.000,00	-2.000,00	-2.000,00	-2.000,00	-2.000,00

		Ansatz 2011	Ansatz 2012	Ansatz 2013	Ansatz 2014	Ansatz 2015
		Plan				
	<b>Aufwand ohne Personal</b>					
321205	LD Unterhaltsansprüche	-5.000,00	-2.500,00	-2.500,00	-2.500,00	-2.500,00
321300	Leistungen v. Sozialleistungsträgern a.E	-3.000,00	-12.000,00	-12.000,00	-12.000,00	-12.000,00
321304	Sonstige Erstattungen	0,00	-300,00	-300,00	-300,00	-300,00
321500	Rückzahlung gewährter Hilfen a.E.	0,00	-1.000,00	-1.000,00	-1.000,00	-1.000,00
348200	Erstattungen von Gemeinden (GV)	-6.000,00	-4.000,00	-4.000,00	-4.000,00	-4.000,00
<b>P1.05.01.311120</b>	<b>Einm. Leist. a. Empf. lfd. Lei</b>					
321103	Erstattung vom Hilfeempfänger/Drittempfä	-500,00	-100,00	-100,00	-100,00	-100,00
<b>P1.05.01.311244</b>	<b>Bes. Pflegekraft So.-st. oder PD</b>					
348200	Erstattungen von Gemeinden (GV)	-3.000,00	-3.000,00	-3.000,00	-3.000,00	-3.000,00
<b>P1.05.01.311420</b>	<b>Hilfe bei Krankheit - örtl. Tr</b>					
321400	Sonstige Ersatzleistungen a.E.	-300,00	-300,00	-300,00	-300,00	-300,00
<b>P1.05.01.311540</b>	<b>Altenhilfe - örtl. T.</b>					
348200	Erstattungen von Gemeinden (GV)	-3.000,00	-3.000,00	-3.000,00	-3.000,00	-3.000,00
<b>P1.05.01.311611</b>	<b>Lfd. Leist. d. GS i. A.u.b. Er</b>					
321103	Erstattung vom Hilfeempfänger/Drittempfä	-600,00	-1.500,00	-1.500,00	-1.500,00	-1.500,00
321204	Sonstige Erstattungen	-400,00	0,00	0,00	0,00	0,00
321205	LD Unterhaltsansprüche	0,00	-2.400,00	-2.400,00	-2.400,00	-2.400,00
321300	Leistungen v. Sozialleistungsträgern a.E	-5.000,00	-1.800,00	-1.800,00	-1.800,00	-1.800,00
321304	Sonstige Erstattungen	-500,00	0,00	0,00	0,00	0,00
321503	Erstattung Unterkunftskosten	-500,00	0,00	0,00	0,00	0,00
<b>P1.05.01.311612</b>	<b>Einm. L.d. GS i. A. u.b. Erwer</b>					
321103	Erstattung vom Hilfeempfänger/Drittempfä	-500,00	-200,00	-200,00	-200,00	-200,00
<b>P1.05.01.312100</b>	<b>Leistungen für Unterkunft und</b>					
321100	Kst-Beiträge, Aufw.-Ersatz, Kst-Ersatz a	-1.000,00	0,00	0,00	0,00	0,00
321103	Erstattung vom Hilfeempfänger/Drittempfä	-2.000,00	-1.000,00	-1.000,00	-1.000,00	-1.000,00
321104	Erstattung nach § 50 SGB	-20.000,00	-18.000,00	-18.000,00	-18.000,00	-18.000,00
321204	Sonstige Erstattungen	-100,00	-100,00	-100,00	-100,00	-100,00
321300	Leistungen v. Sozialleistungsträgern a.E	-25.000,00	-35.000,00	-35.000,00	-35.000,00	-35.000,00
321304	Sonstige Erstattungen	0,00	-1.000,00	-1.000,00	-1.000,00	-1.000,00
321503	Erstattung Unterkunftskosten	-8.000,00	-1.000,00	-1.000,00	-1.000,00	-1.000,00
321504	Erst. § 22 Abs. 3 u. 5 SGB II	-1.000,00	0,00	0,00	0,00	0,00
<b>P1.05.01.312110</b>	<b>Wohnbesch., Mietkaution, Umzug</b>					
321104	Erstattung nach § 50 SGB	0,00	-600,00	-600,00	-600,00	-600,00
321204	Sonstige Erstattungen	-100,00	0,00	0,00	0,00	0,00
321210	Erstattung von Sozialleistungsträgern	-1.000,00	0,00	0,00	0,00	0,00
321504	Erst. § 22 Abs. 3 u. 5 SGB II	-15.000,00	-7.000,00	-7.000,00	-7.000,00	-7.000,00
<b>P1.05.01.312300</b>	<b>Einm. Leistungen (§23 Abs. 3 S</b>					

		Ansatz 2011	Ansatz 2012	Ansatz 2013	Ansatz 2014	Ansatz 2015
		Plan				
	<b>Aufwand ohne Personal</b>					
321104	Erstattung nach § 50 SGB	0,00	-300,00	-300,00	-300,00	-300,00
321502	Tilg. u. Zinsen v. Darl. § 23 Abs. 1	0,00	-900,00	-900,00	-900,00	-900,00
321505	Erst. § 23 SGB II	-1.500,00	-1.000,00	-1.000,00	-1.000,00	-1.000,00
<b>P1.05.01.312400</b>	<b>Arb.-losengeld II (ohne KdU/Op</b>					
321103	Erstattung vom Hilfeempfänger/Drittempfä	-3.000,00	-1.000,00	-1.000,00	-1.000,00	-1.000,00
321104	Erstattung nach § 50 SGB	-25.000,00	-30.000,00	-30.000,00	-30.000,00	-30.000,00
321200	Ügeg./Ügel.Unterhaltsansprüche gg brgr-r	0,00	-100,00	-100,00	-100,00	-100,00
321204	Sonstige Erstattungen	0,00	-200,00	-200,00	-200,00	-200,00
321300	Leistungen v. Sozialleistungsträgern a.E	-80.000,00	-48.000,00	-48.000,00	-48.000,00	-48.000,00
321400	Sonstige Ersatzleistungen a.E.	0,00	-500,00	-500,00	-500,00	-500,00
321500	Rückzahlung gewährter Hilfen a.E.	-1.000,00	-500,00	-500,00	-500,00	-500,00
321502	Tilg. u. Zinsen v. Darl. § 23 Abs. 1	-4.000,00	-6.000,00	-6.000,00	-6.000,00	-6.000,00
321505	Erst. § 23 SGB II	-8.000,00	0,00	0,00	0,00	0,00
<b>P1.05.01.312900</b>	<b>Verw. der GS für Arbeitsuchende</b>					
348200	Erstattungen von Gemeinden (GV)	-274.000,00	-255.000,00	-255.000,00	-255.000,00	-255.000,00
<b>P1.05.01.313100</b>	<b>Leistungen in besonderen Fällen</b>					
321301	Leist. Sozialleistungstr. a.E. AsylbLG	0,00	-3.000,00	-3.000,00	-3.000,00	-3.000,00
321501	Rückzahlung gew. Hilfen a.E. AsylbLG	-200,00	-800,00	-800,00	-800,00	-800,00
<b>P1.05.01.313200</b>	<b>Grundleistungen (§ 3 AsylbLG)</b>					
321104	Erstattung nach § 50 SGB	0,00	-200,00	-200,00	-200,00	-200,00
321204	Sonstige Erstattungen	0,00	-2.600,00	-2.600,00	-2.600,00	-2.600,00
321301	Leist. Sozialleistungstr. a.E. AsylbLG	-500,00	-800,00	-800,00	-800,00	-800,00
321401	Sonstige Ersatzleistungen a.E. AsylbLG	-1.000,00	-200,00	-200,00	-200,00	-200,00
321501	Rückzahlung gew. Hilfen a.E. AsylbLG	-500,00	0,00	0,00	0,00	0,00
<b>P1.05.01.313300</b>	<b>Leist.Krank/Schw.-sch./Geb.(§</b>					
348200	Erstattungen von Gemeinden (GV)	-21.000,00	-21.000,00	-21.000,00	-21.000,00	-21.000,00
<b>P1.05.01.362500</b>	<b>Sonst. Jugendarbeit (ohne Einr.)</b>					
314200	Zuweisungen f.lfd.Zwecke v.Gemeinden	-30.000,00	-30.000,00	-30.000,00	-30.000,00	-30.000,00
341100	Mieten und Pachten	0,00	-300,00	-300,00	-300,00	-300,00
346100	Sonstige privatrechtliche Leistungsentge	-500,00				
348200	Erstattungen von Gemeinden (GV)	0,00	-1.500,00	-1.500,00	-1.500,00	-1.500,00
348800	Erstattungen von übrigen Bereichen	-20.000,00	-20.000,00	-20.000,00	-20.000,00	-20.000,00
<b>P1.05.01.367500</b>	<b>Familienservicebüro</b>					
314100	Zuweisungen f.laufende Zwecke v. Land	-5.000,00	-3.900,00	-3.900,00	-3.900,00	-3.900,00
<b>P1.05.01.313510</b>	<b>Sonstige Leistungen - Sachleis</b>					
348200	Erstattungen von Gemeinden (GV)	0,00	-1.000,00	-1.000,00	-1.000,00	-1.000,00

		Ansatz 2011	Ansatz 2012	Ansatz 2013	Ansatz 2014	Ansatz 2015
		Plan				
	<b>Aufwand ohne Personal</b>					
<b>GB3</b>						
<b>P1.06.00.511000</b>	<b>Räuml. Planung u. Entwicklungs</b>					
331100	Verwaltungsgebühren	-3.000,00	-3.000,00	-3.000,00	-3.000,00	-3.000,00
348700	Erstattungen von privaten Unternehmen	0,00	-3.000,00	-3.000,00	-3.000,00	-3.000,00
348800	Erstattungen von übrigen Bereichen	-10.500,00	0,00	0,00	0,00	0,00
359100	Andere sonstige ordentliche Erträge			-500.000,00		
<b>P1.06.00.541100.001</b>	<b>Gemeindestraßen</b>					
351100	Konzessionsabgaben - Strom	-530.100,00	-680.000,00	-680.000,00	-680.000,00	-680.000,00
351110	Konzessionsabgaben - Gas	-166.600,00	-120.000,00	-120.000,00	-120.000,00	-120.000,00
356220	Stundung, Verzug, Prozess, Nachzahlung, Rate	-200,00	-300,00	-300,00	-300,00	-300,00
<b>P1.06.00.551100</b>	<b>Öffentliches Grün/Landschaftsbau</b>					
342101	Erträge aus Verkauf	-10.000,00	-10.000,00	-10.000,00	-10.000,00	-10.000,00
<b>P1.06.00.553000</b>	<b>Friedhofs- u. Bestattungswesen</b>					
348100	Erstattungen vom Land	-4.800,00	-4.800,00	-4.800,00	-4.800,00	-4.800,00
<b>P1.06.00.573300</b>	<b>Bauhof</b>					
348400	Erstattungen v. gesetzl. Sozialversichg.	-15.000,00				
<b>Stab</b>						
<b>P1.03.01.571000</b>	<b>Wirtschaftsförderung</b>					
342100	Erträge aus Verkauf Bau-/Gewerbegrundst.	-215.000,00				
<b>P1.03.01.573100</b>	<b>Allg. Einr. und Unterneh. (ein</b>					
365100	Gewinnant.a.verbundenen Unternehmen u.Be	-23.000,00	-23.000,00	-23.000,00	-23.000,00	-23.000,00
<b>P1.03.02.111230</b>	<b>Organisation und Einrichtungen</b>					
331100	Verwaltungsgebühren	-1.000,00	-700,00	-700,00	-700,00	-700,00
342101	Erträge aus Verkauf	0,00	0,00	0,00	0,00	0,00
348400	Erstattungen v. gesetzl. Sozialversichg.	-100,00	-8.700,00	-100,00	-100,00	-100,00
348800	Erstattungen von übrigen Bereichen	-100,00	-100,00	-100,00	-100,00	-100,00
<b>P1.03.03.111500</b>	<b>Finanzverwaltung und Rechnungs</b>					
348200	Erstattungen von Gemeinden (GV)	-53.000,00	-53.000,00	-53.000,00	-53.000,00	-53.000,00
<b>P1.03.03.611000</b>	<b>Steuern, allgem. Zuweisungen,</b>					
301100	Grundsteuer A	-143.000,00	-144.000,00	-144.000,00	-144.000,00	-144.000,00
301200	Grundsteuer B	-2.245.000,00	-2.275.000,00	-2.275.000,00	-2.275.000,00	-2.275.000,00
301300	Gewerbesteuer	-6.350.000,00	-7.100.000,00	-7.200.000,00	-7.300.000,00	-7.400.000,00
302100	Gemeindeanteil an der Einkommensteuer	-4.660.000,00	-5.330.000,00	-5.703.100,00	-6.016.700,00	-6.317.600,00

		Ansatz 2011	Ansatz 2012	Ansatz 2013	Ansatz 2014	Ansatz 2015
		Plan				
	<b>Aufwand ohne Personal</b>					
302200	Gemeindeanteil an der Umsatzsteuer	-434.000,00	-450.000,00	-461.300,00	-472.700,00	-486.900,00
303100	Vergnügungssteuer	-23.000,00	-40.000,00	-40.000,00	-40.000,00	-40.000,00
303200	Hundesteuer	-53.000,00	-54.000,00	-54.000,00	-54.000,00	-54.000,00
311100	Schlüsselzuweisungen vom Land	-1.852.800,00	-2.029.000,00	-2.113.100,00	-2.197.600,00	-2.285.500,00
313100	Sonstige allgemeine Zuweisungen vom Land	-340.000,00	-345.000,00	-351.900,00	-358.900,00	-366.100,00
356200	Säumniszuschläge	-300,00				
356220	Stundung,Verzug,Prozess,Nachzahlung,Rate	-1.000,00				
361800	Zinsertr. von übrigen inländischen Berei	-12.000,00	0,00	0,00	0,00	0,00
369100	Verzinsung v. Steuernachforderungen	0,00	-15.000,00	-15.000,00	-15.000,00	-15.000,00
<b>P1.03.03.612000</b>	<b>Sonstige allgemeine Finanzwirt</b>					
356200	Säumniszuschläge	-15.000,00	-15.000,00	-15.000,00	-15.000,00	-15.000,00
356210	Mahngebühren ( für Kto.findung)	-7.000,00	-8.000,00	-8.000,00	-8.000,00	-8.000,00
356230	Vollstreckungsgebühren ( für Kto.findung	-4.500,00	-5.000,00	-5.000,00	-5.000,00	-5.000,00
361500	Zinsertr. von verbUN,Beteil., Sonderverm	-5.289,00	-4.877,18	-4.444,82	-3.990,84	-3.514,16
361600	Zinsertr. von sonst. öff. Sonderrechnung	-1.000,00	0,00	0,00	0,00	0,00
361700	Zinsertr. von Kreditinstituten (auch f.K	-5.000,00	-5.000,00	-5.000,00	-5.000,00	-5.000,00
361800	Zinsertr. von übrigen inländischen Bereichen		-1.370,00	-1.303,00	-1.234,00	-1.162,00



# Anlage 4 zu Vorlage 2011/190

		Ansatz 2011	Ansatz 2012	Ansatz 2013	Ansatz 2014	Ansatz 2015
		Plan				
<b>Aufwand ohne Personal</b>						
<b>GB2 Schule, Ordnung, Kultur</b>						
<b>9424130001</b>	<b>Schwimmhalle</b>					
422100	Unterh.bew.Verm	505,00	505,00	600,00	600,00	600,00
422200	Erwerb geringw.Verm.	2.858,00	2.858,00	3.400,00	3.400,00	3.400,00
427100	Bes.Verw./Betr.aufw	421,00	421,00	500,00	500,00	500,00
427120	Öffentliche Bekanntmachungen	841,00	841,00	1.000,00	1.000,00	1.000,00
427121	Ausst.u. Verant.	1.597,00	1.597,00	1.900,00	1.900,00	1.900,00
442100	Ehrenamtl./So.Tät.	700,00	700,00	700,00	700,00	700,00
443100	Bürobedarf	337,00	337,00	400,00	400,00	400,00
443105	Bücher und Zeitschriften	85,00	85,00	100,00	100,00	100,00
443112	Sonstige Geschäftsausgaben	753,00	673,00	800,00	800,00	800,00
<b>9573210000</b>	<b>Wochenmarkt</b>					
427100	Bes.Verw./Betr.aufw	400,00	400,00	400,00	400,00	400,00
427115	Bauh-Abh.Markt	4.000,00	6.000,00	6.000,00	6.000,00	6.000,00
427120	Öffentliche Bekanntmachungen	150,00	150,00	150,00	150,00	150,00
<b>GB2 Soziales</b>						
<b>9315400002</b>	<b>angem.fremd. Wohn</b>					
423100	Mieten und Pachten	42.000,00	44.000,00	44.000,00	44.000,00	44.000,00
427100	Bes.Verw./Betr.aufw	1.500,00	100,00	100,00	100,00	100,00
<b>9365100000</b>	<b>KiGa Loy</b>					
422100	Unterh.bew.Verm	500,00	800,00	800,00	800,00	800,00
422200	Erwerb geringw.Verm.	1.900,00	1.900,00	1.900,00	1.900,00	1.900,00
427100	Bes.Verw./Betr.aufw	2.700,00	2.700,00	2.700,00	2.700,00	2.700,00
427111	Kosten für das Schulschwim	450,00	400,00	400,00	400,00	400,00
442910	Beförderungskosten	10.000,00	12.000,00	12.000,00	12.000,00	12.000,00
443100	Bürobedarf	500,00	500,00	500,00	500,00	500,00
443103	Kopien	200,00	200,00	200,00	200,00	200,00
443105	Bücher und Zeitschriften	300,00	300,00	300,00	300,00	300,00
443106	Post/Fernm.-Post	60,00	60,00	60,00	60,00	60,00
443109	Gerichts/ähnl.Kost.	3.000,00	2.500,00	3.000,00	3.000,00	3.000,00
443112	Sonstige Geschäftsausgaben	200,00	200,00	200,00	200,00	200,00

		Ansatz 2011	Ansatz 2012	Ansatz 2013	Ansatz 2014	Ansatz 2015
		Plan				
	<b>Aufwand ohne Personal</b>					
444110	Steuern,Vers.,Schad	2.400,00	1.900,00	2.400,00	2.400,00	2.400,00
<b>9365200000</b>	<b>KiGa Marienstraße</b>					
422100	Unterh.bew.Verm	500,00	500,00	500,00	500,00	500,00
422200	Erwerb geringw.Verm.	3.000,00	3.200,00	3.200,00	3.200,00	3.200,00
423100	Mieten und Pachten	1.000,00	1.000,00	1.000,00	1.000,00	1.000,00
427100	Bes.Verw./Betr.aufw	3.200,00	3.300,00	3.300,00	3.300,00	3.300,00
427111	Kosten für das Schulschwim	50,00	50,00	50,00	50,00	50,00
442910	Beförderungskosten	7.000,00	6.600,00	7.000,00	7.000,00	7.000,00
443100	Bürobedarf	600,00	600,00	600,00	600,00	600,00
443103	Kopien	200,00	200,00	200,00	200,00	200,00
443105	Bücher und Zeitschriften	500,00	500,00	500,00	500,00	500,00
443106	Post/Ferm.-Post	50,00	60,00	60,00	60,00	60,00
443109	Gerichts/ähnl.Kost.	3.000,00	2.500,00	3.000,00	3.000,00	3.000,00
443112	Sonstige Geschäftsausgaben	150,00	150,00	150,00	150,00	150,00
444110	Steuern,Vers.,Schad	2.850,00	2.850,00	2.850,00	2.850,00	2.850,00
<b>9365300000</b>	<b>KiGa Mühlenstraße</b>					
422100	Unterh.bew.Verm	700,00	700,00	700,00	700,00	700,00
422200	Erwerb geringw.Verm.	5.300,00	5.300,00	5.300,00	5.300,00	5.300,00
427100	Bes.Verw./Betr.aufw	20.100,00	20.400,00	20.800,00	20.800,00	20.800,00
427111	Kosten für das Schulschwim	100,00	100,00	150,00	150,00	150,00
443100	Bürobedarf	500,00	600,00	600,00	600,00	600,00
443103	Kopien	400,00	400,00	400,00	400,00	400,00
443105	Bücher und Zeitschriften	650,00	650,00	650,00	650,00	650,00
443106	Post/Ferm.-Post	50,00	75,00	75,00	75,00	75,00
443109	Gerichts/ähnl.Kost.	2.500,00	2.500,00	2.500,00	2.500,00	2.500,00
443112	Sonstige Geschäftsausgaben	250,00	350,00	350,00	350,00	350,00
444110	Steuern,Vers.,Schad	5.400,00	5.000,00	5.400,00	5.400,00	5.400,00
<b>9365500000</b>	<b>KiGa Voßb/Gymn-r.</b>					
422100	Unterh.bew.Verm	500,00	500,00	500,00	500,00	500,00
422200	Erwerb geringw.Verm.	3.800,00	3.900,00	3.900,00	3.900,00	3.900,00
423100	Mieten und Pachten	50,00	0,00	0,00	0,00	0,00
427100	Bes.Verw./Betr.aufw	14.000,00	14.000,00	14.800,00	14.800,00	14.800,00

		Ansatz 2011	Ansatz 2012	Ansatz 2013	Ansatz 2014	Ansatz 2015
		Plan				
	<b>Aufwand ohne Personal</b>					
427111	Kosten für das Schulschwim	50,00	50,00	50,00	50,00	50,00
443100	Bürobedarf	500,00	400,00	500,00	500,00	500,00
443103	Kopien	300,00	300,00	300,00	300,00	300,00
443105	Bücher und Zeitschriften	600,00	650,00	650,00	650,00	650,00
443106	Post/Fernm.-Post	50,00	60,00	60,00	60,00	60,00
443109	Gerichts/ähnl.Kost.	2.500,00	2.500,00	2.500,00	2.500,00	2.500,00
443112	Sonstige Geschäftsausgaben	300,00	300,00	300,00	300,00	300,00
444110	Steuern,Vers.,Schad	4.600,00	4.100,00	4.600,00	4.600,00	4.600,00
<b>9365600000</b>	<b>KiGa Feldbreite</b>					
422100	Unterh.bew.Verm	500,00	500,00	500,00	500,00	500,00
422200	Erwerb geringw.Verm.	2.600,00	2.800,00	2.800,00	2.800,00	2.800,00
427100	Bes.Verw./Betr.aufw	3.700,00	15.000,00	15.000,00	15.000,00	15.000,00
427111	Kosten für das Schulschwim	100,00	100,00	100,00	100,00	100,00
442910	Beförderungskosten	6.000,00	4.000,00	4.000,00	4.000,00	4.000,00
443100	Bürobedarf	700,00	800,00	800,00	800,00	800,00
443103	Kopien	250,00	250,00	250,00	250,00	250,00
443105	Bücher und Zeitschriften	550,00	550,00	550,00	550,00	550,00
443106	Post/Fernm.-Post	90,00	90,00	90,00	90,00	90,00
443109	Gerichts/ähnl.Kost.	3.000,00	2.500,00	3.000,00	3.000,00	3.000,00
443112	Sonstige Geschäftsausgaben	250,00	250,00	250,00	250,00	250,00
444110	Steuern,Vers.,Schad	2.950,00	2.700,00	2.950,00	2.950,00	2.950,00
<b>9365700000</b>	<b>Hort Feldbreite</b>					
422100	Unterh.bew.Verm	250,00	250,00	250,00	250,00	250,00
422200	Erwerb geringw.Verm.	800,00	1.000,00	1.000,00	1.000,00	1.000,00
427100	Bes.Verw./Betr.aufw	13.100,00	16.400,00	16.400,00	16.400,00	16.400,00
443100	Bürobedarf	180,00	250,00	250,00	250,00	250,00
443103	Kopien	70,00	100,00	100,00	100,00	100,00
443105	Bücher und Zeitschriften	200,00	200,00	200,00	200,00	200,00
443106	Post/Fernm.-Post	30,00	50,00	50,00	50,00	50,00
443109	Gerichts/ähnl.Kost.	500,00	500,00	500,00	500,00	500,00
443112	Sonstige Geschäftsausgaben	170,00	170,00	170,00	170,00	170,00
444110	Steuern,Vers.,Schad	1.050,00	1.050,00	1.050,00	1.050,00	1.050,00

		Ansatz 2011	Ansatz 2012	Ansatz 2013	Ansatz 2014	Ansatz 2015
		Plan				
	<b>Aufwand ohne Personal</b>					
<b>9365910000</b>	<b>Diak.Werk H-Lehmden</b>					
431800	Zusch. an übrige B.	279.000,00	255.000,00	255.000,00	255.000,00	255.000,00
<b>9365920000</b>	<b>Diakonisches Werk Wahnbek</b>					
431800	Zusch. an übrige B.	465.000,00	531.000,00	531.000,00	531.000,00	531.000,00
<b>9365930000</b>	<b>Spielkreis Delfshausen</b>					
431800	Zusch. an übrige B.	60.300,00	60.300,00	60.300,00	60.300,00	60.300,00
<b>9365940000</b>	<b>Spielkreis Rastede-Nord</b>					
423100	Mieten und Pachten	10.000,00	9.300,00	10.000,00	10.000,00	10.000,00
431800	Zusch. an übrige B.	55.250,00	69.900,00	65.900,00	65.900,00	65.900,00
<b>9365950000</b>	<b>Spielkreis Wahnbek</b>					
431800	Zusch. an übrige B.	1.300,00	2.500,00	1.300,00	1.300,00	1.300,00
<b>9365960000</b>	<b>Krippe Rastede</b>					
423100	Mieten und Pachten	10.500,00	13.200,00	13.200,00	13.200,00	13.200,00
431800	Zusch. an übrige B.	30.000,00	42.000,00	42.000,00	42.000,00	42.000,00
<b>9365970000</b>	<b>Krippe Wiefelstede</b>					
431800	Zusch. an übrige B.	7.000,00	16.000,00	16.000,00	16.000,00	16.000,00
<b>9365980000</b>	<b>Krippe Feldbreite</b>					
431800	Zusch. an übrige B.	61.200,00	105.000,00	105.000,00	105.000,00	105.000,00
<b>9365990000</b>	<b>Krippe Wahnbek</b>					
423100	Mieten und Pachten	31.500,00	25.800,00	25.800,00	25.800,00	25.800,00
431800	Zusch. an übrige B.	105.000,00	132.000,00	132.000,00	132.000,00	132.000,00

### GB3

<b>9538110001</b>	<b>Klärwerk</b>					
421100	Unterh.baul.Anl. Geb	53.100,00	35.100,00			
421110	Unterhaltung der Grundstücke	3.500,00	5.000,00			
421111	Bauh.Unterh.GS	300,00	0,00			
422100	Unterh.bew.Verm	51.000,00	50.000,00			
422200	Erwerb geringw.Verm.	1.000,00	1.000,00			
424120	Bewirt. Heizung	6.600,00	6.000,00			
424130	Bewirt. Frischwasser	600,00	700,00			
424140	Bewirt. Abgaben	9.950,00	11.000,00			

		Ansatz 2011	Ansatz 2012	Ansatz 2013	Ansatz 2014	Ansatz 2015
		Plan				
	<b>Aufwand ohne Personal</b>					
424150	Bewirt. Reinigung	2.300,00	2.400,00			
424160	Versicherungen	5.200,00	5.500,00			
427100	Bes.Verw./Betr.aufw	16.000,00	7.000,00			
427101	Strom	73.000,00	75.000,00			
427114	Kosten der Schlammbeseitigung	188.000,00	202.000,00			
443100	Bürobedarf	0,00	500,00			
443109	Gerichts/ähnl.Kost.	24.000,00	11.000,00			
444130	Abwasserabgabe	44.600,00	43.500,00	43.500,00	43.500,00	43.500,00
<b>9538110002</b>	<b>Pumpwerke</b>					
421100	Unterh.baul.Anl. Geb	4.500,00	4.500,00			
421110	Unterhaltung der Grundstücke	3.500,00	5.000,00			
421200	Unterh.so.unbew.V	5.000,00	5.000,00			
421210	Bauh.U.so.unbew.V	100,00	0,00			
422100	Unterh.bew.Verm	5.500,00	5.500,00			
422200	Erwerb geringw.Verm.	1.000,00	1.000,00			
424140	Bewirt. Abgaben	60,00	20,00	20,00	20,00	20,00
424160	Versicherungen	150,00	150,00	150,00	150,00	150,00
427101	Strom	39.000,00	39.000,00	39.000,00	39.000,00	39.000,00
427103	Frischwasser	750,00	500,00	500,00	500,00	500,00
<b>9538110003</b>	<b>Rohrnetz (SW)</b>					
421200	Unterh.so.unbew.V	75.000,00	100.000,00	100.000,00	100.000,00	100.000,00
421210	Bauh.U.so.unbew.V	1.600,00	8.450,00	8.450,00	8.450,00	8.450,00
422200	Erwerb geringw.Verm.	500,00	500,00	500,00	500,00	500,00
427100	Bes.Verw./Betr.aufw	4.100,00	4.100,00	4.100,00	4.100,00	4.100,00
427120	Öffentliche Bekanntmachungen	500,00	500,00	500,00	500,00	500,00
442900	Inansp.Recht/Dienstl	0,00	15.000,00	15.000,00	15.000,00	15.000,00
442913	Mitgl.Verb/Vereine	500,00	100,00	100,00	100,00	100,00
<b>9538110051</b>	<b>Sach- u. Dienstl. (SW)</b>					
425100	Haltung von Fahrzeugen	3.500,00	3.500,00	3.500,00	3.500,00	3.500,00
427100	Bes.Verw./Betr.aufw	26.000,00	26.000,00	26.000,00	26.000,00	26.000,00
442913	Mitgl.Verb/Vereine	0,00	400,00	400,00	400,00	400,00
445300	Erst. an Zweckverb.	6.600,00	6.700,00	6.700,00	6.700,00	6.700,00

		Ansatz 2011	Ansatz 2012	Ansatz 2013	Ansatz 2014	Ansatz 2015
		Plan				
	<b>Aufwand ohne Personal</b>					
<b>9538120000</b>	<b>SW-dezent.Eintr.</b>					
427114	Kosten der Schlammbeseitigung	23.000,00	17.000,00	17.000,00	17.000,00	17.000,00
427120	Öffentliche Bekanntmachungen	500,00				
444130	Abwasserabgabe	3.500,00	2.900,00	2.900,00	2.900,00	2.900,00
<b>9538200001</b>	<b>Rohrnetz (NW)</b>					
421200	Unterh.so.unbew.V	25.000,00	85.000,00	85.000,00	85.000,00	85.000,00
421210	Bauh.U.so.unbew.V	0,00	1.000,00	1.000,00	1.000,00	1.000,00
427100	Bes.Verw./Betr.aufw	4.100,00	4.100,00	4.100,00	4.100,00	4.100,00
442900	Inansp.Recht/Dienstl	0,00	15.000,00	15.000,00	15.000,00	15.000,00
427120	Öffentliche Bekanntmachungen	500,00	500,00	500,00	500,00	500,00
442913	Mitgl.Verb/Vereine	100,00	100,00	100,00	100,00	100,00
<b>9538200002</b>	<b>Gräben (Unterhaltung) (NW)</b>					
421200	Unterh.so.unbew.V	4.000,00	2.000,00	2.000,00	2.000,00	2.000,00
421210	Bauh.U.so.unbew.V	43.000,00	42.000,00	42.000,00	42.000,00	42.000,00
<b>9538200003</b>	<b>RWRB (NW)</b>					
422110	Bauh. Unterh.bew.Verm	46.400,00	30.850,00	30.850,00	30.850,00	30.850,00
424140	Bewirt. Abgaben	0,00	270,00	270,00	270,00	270,00
<b>9538200004</b>	<b>Straßenrein. Str.- einlaufsch.100%</b>					
421200	Unterh.so.unbew.V	7.500,00	12.000,00	12.000,00	12.000,00	12.000,00
421210	Bauh.U.so.unbew.V	5.700,00	2.800,00	2.800,00	2.800,00	2.800,00
<b>9538200051</b>	<b>Straßenrein. Sach- und Dienstl.</b>					
443109	Gerichts/ähnl.Kost.	100,00	100,00	100,00	100,00	100,00
<b>9545100001</b>	<b>Straßenrein. (Fremdvergabe)</b>					
421200	Unterh.so.unbew.V	67.000,00	97.000,00	97.000,00	97.000,00	97.000,00
<b>9545100003</b>	<b>Straßenreinigung (Bauhof)</b>					
421210	Bauh.U.so.unbew.V	2.500,00	5.100,00	5.100,00	5.100,00	5.100,00
<b>9545100004</b>	<b>Straßenrein.Verbindungswege (Bauh.)</b>					
421210	Bauh.U.so.unbew.V	1.000,00	1.200,00	1.200,00	1.200,00	1.200,00
<b>9545100005'</b>	<b>Straßenrein. Schächte</b>					

		Ansatz 2011	Ansatz 2012	Ansatz 2013	Ansatz 2014	Ansatz 2015
		Plan				
	<b>Aufwand ohne Personal</b>					
421200	Unterh.so.unbew.V	7.500,00	12.000,00	12.000,00	12.000,00	12.000,00
<b>9545100006</b>	<b>Straßenrein. (nicht Geb.H.)</b>					
427117	Bauh-Kost.Str.R.	46.500,00	59.900,00			

### Ertrag

#### GB2 Schule, Ordnung, Kultur

<b>9424130001</b>	<b>Schwimmhalle</b>					
332100	Benutzungsgeb. u.ä.	-245.794,00	-235.514,00	-252.000,00	-252.000,00	-252.000,00
<b>9573210000</b>	<b>Wochenmarkt</b>					
332100	Benutzungsgeb. u.ä.	-16.100,00	-16.300,00	-16.300,00	-16.300,00	-16.300,00
348700	Erstattung privUN	-2.200,00	-2.300,00	-2.300,00	-2.300,00	-2.300,00

#### GB2 Soziales

<b>9315400001</b>	<b>angem.eig.Wohn.</b>					
332100	Benutzungsgeb. u.ä.	-28.000,00	-28.000,00	-28.000,00	-28.000,00	-28.000,00
<b>9315400002</b>	<b>angem.fremd. Wohn</b>					
332100	Benutzungsgeb. u.ä.	-39.000,00	-33.000,00	-33.000,00	-33.000,00	-33.000,00
<b>9365100000</b>	<b>KiGa Loy</b>					
314100	Zuw.lfd.Land	-58.000,00	-51.200,00	-51.200,00	-51.200,00	-51.200,00
314200	Zuw.lfd.v.Gem	-32.000,00	-35.000,00	-35.000,00	-35.000,00	-35.000,00
332100	Benutzungsgeb. u.ä.	-16.500,00	-16.500,00	-16.500,00	-16.500,00	-16.500,00
<b>9365200000</b>	<b>KiGa Marienstraße</b>					
314100	Zuw.lfd.Land	-67.800,00	-77.500,00	-77.500,00	-77.500,00	-77.500,00
314200	Zuw.lfd.v.Gem	-37.000,00	-35.000,00	-35.000,00	-35.000,00	-35.000,00
332100	Benutzungsgeb. u.ä.	-38.500,00	-32.800,00	-31.400,00	-31.400,00	-31.400,00
<b>9365300000</b>	<b>KiGa Mühlenstraße</b>					
314100	Zuw.lfd.Land	-150.100,00	-122.000,00	-120.000,00	-120.000,00	-120.000,00
332100	Benutzungsgeb. u.ä.	-73.200,00	-112.500,00	-108.000,00	-108.000,00	-108.000,00

		Ansatz 2011	Ansatz 2012	Ansatz 2013	Ansatz 2014	Ansatz 2015
		Plan				
	<b>Aufwand ohne Personal</b>					
<b>9365500000</b>	<b>KiGa Voßb/Gymn-r.</b>					
314100	Zuw.lfd.Land	-103.800,00	-96.000,00	-95.000,00	-95.000,00	-95.000,00
332100	Benutzungsgeb. u.ä.	-51.200,00	-66.600,00	-64.000,00	-64.000,00	-64.000,00
<b>9365600000</b>	<b>KiGa Feldbreite</b>					
314100	Zuw.lfd.Land	-61.500,00	-72.500,00	-71.500,00	-71.500,00	-71.500,00
314200	Zuw.lfd.v.Gem	-35.000,00	-35.000,00	-35.000,00	-35.000,00	-35.000,00
332100	Benutzungsgeb. u.ä.	-35.200,00	-52.800,00	-51.000,00	-51.000,00	-51.000,00
<b>9365700000</b>	<b>Hort Feldbreite</b>					
314100	Zuw.lfd.Land	-12.500,00	-12.500,00	-12.500,00	-12.500,00	-12.500,00
332100	Benutzungsgeb. u.ä.	-25.500,00	-29.800,00	-28.500,00	-28.500,00	-28.500,00
<b>9365910000</b>	<b>Diak.Werk H-Lehmden</b>					
314100	Zuw.lfd.Land	-47.200,00	-18.000,00	-18.000,00	-18.000,00	-18.000,00
<b>9365920000</b>	<b>Diakonisches Werk Wahnbek</b>					
314100	Zuw.lfd.Land	-41.500,00	-68.000,00	-65.000,00	-65.000,00	-65.000,00
<b>9365930000</b>	<b>Spielkreis Delfshausen</b>					
314100	Zuw.lfd.Land	-6.700,00	-3.500,00	-3.500,00	-3.500,00	-3.500,00
<b>9365940000</b>	<b>Spielkreis Rastede-Nord</b>					
314100	Zuw.lfd.Land	-8.000,00	-7.000,00	-7.000,00	-7.000,00	-7.000,00
<b>9365980000</b>	<b>Krippe Feldbreite</b>					
341100	Mieten und Pachten	-40.800,00	-40.800,00	-40.800,00	-40.800,00	-40.800,00
<b>9365990000</b>	<b>Krippe Wahnbek</b>					
341100	Mieten und Pachten	-30.600,00	-25.800,00	-25.800,00	-25.800,00	-25.800,00

### GB3

<b>9538110003</b>	<b>Rohrnetz (SW)</b>					
331110	Genehmigungsgebühren	0,00	-600,00			
356220	Stundungszinsen	0,00	-100,00	-100,00	-100,00	-100,00
<b>9538110060</b>	<b>zentral Erträge</b>					
331110	Genehmigungsgebühren	-300,00				
332100	Benutzungsgeb. u.ä.	-2.108.000,00	-2.091.000,00	-2.091.000,00	-2.091.000,00	-2.091.000,00
332120	Gebühren Schlammabeseitigung	-9.400,00	0,00	0,00	0,00	0,00
<b>9538120000</b>	<b>SW-dezent.Eintr.</b>					



		Ansatz 2011	Ansatz 2012	Ansatz 2013	Ansatz 2014	Ansatz 2015
		Plan				
	<b>Aufwand ohne Personal</b>					
313100	Sonst.allg.Zuw.Land	-200,00				
332100	Benutzungsgeb. u.ä.	-26.000,00	-36.500,00	-36.500,00	-36.500,00	-36.500,00
332110	Abwasserabgabe	-3.000,00	-2.900,00	-2.900,00	-2.900,00	-2.900,00
348100	Erstattungen vom Land	-200,00	-150,00	-150,00	-150,00	-150,00
<b>9538200001</b>	<b>Rohrnetz (NW)</b>					
331110	Genehmigungsgebühren	0,00	-500,00			
<b>9538200060</b>	<b>Erträge (NW)</b>					
331110	Genehmigungsgebühren	-300,00				
<b>9545100060</b>	<b>Straßenreinigung Erträge</b>					
332100	Benutzungsgeb. u.ä.	-66.200,00	-90.400,00	-90.400,00	-90.400,00	-90.400,00

Der auf die Kostenstellen entfallende Personalaufwand ist hier nicht enthalten

Produkt	P1.03.02.111230.000		P1.04.02.111600.000						
Bezeichnung	Organisation und Einrichtungen		Liegenschaftsverw.						
Kostenstelle	9111123001	9111123002	9111160001	9111160002	9111160003	9111160004	9111160005	9111160006	9111160007
Bezeichnung	Rathaus	Gerätelager-Rathaus	KVHS - Baumgartenstr.10	Marktplatzgebäude	Whs-Schlossstr. 29	Geräteraum (32,85)-Schlossstr. 29	Lager/Garage (68,99)-Schlossstr. 29	Blockhütte (33,12)-Schlossstr. 29	Whs Wapelstr.15 - 15 a
FinHH	Planwert	Planwert	Planwert	Planwert	Planwert	Planwert	Planwert	Planwert	Planwert

Der auf die Kostenstellen entfallende Personalaufwand ist hier nicht enthalten

		P1.03.02.111230.000		P1.04.02.111600.000							
Produkt		Organisation und Einrichtung		Liegenschaftsverw.							
Bezeichnung											
Kostenstelle		9111123001	9111123002	9111160001	9111160002	9111160003	9111160004	9111160005	9111160006	9111160007	
Bezeichnung		Rathaus	Gerätelager-Rathaus	KVHS - Baumgartenstr.10	Marktplatzgebäude	Whs-Schlossstr. 29	Geräteraum (32,85)-Schlossstr. 29	Lager/Garage (68,99)-Schlossstr. 29	Blockhütte (33,12)-Schlossstr. 29	Whs Wapelstr.15 - 15 a	
Bezeichnung	Kostenart/ ErgHH	FinHH	Planwert	Planwert	Planwert	Planwert	Planwert	Planwert	Planwert	Planwert	Planwert
Unterhaltung der baulichen Anlagen	421100	721100	26.700,00		2.000,00	2.700,00	2.000,00				
Unterhaltung des beweglichen Vermögens	422100	722100	850,00								
Mieten und Pachten	423100	723100									
Strom	424110	724110	11.000,00								
Heizung (Gas-, Oel-, Elektroheizung)	424120	724120	10.000,00								
Abgaben (Müll, Abwasserbeseitigung, Straßenreinigung, Kaminreinigung Entwässerungsverband, usw.)	424140	724140	100,00		50,00		100,00				
Reinigung (auch Reinigung v. Bürowäsche, Vorhängen) Ungezieferbekämpfung	424150	724150	13.000,00								
Versicherungen	424160	724160	3.500,00		350,00	70,00	20,00				
Bes. Verw./Betriebsaufwand; Strom	427101	727101									
Bes. Verw./Betriebsaufwand; Heizung (Gas-, Oel-, Elektroheizung)	427102	727102									
Bes. Verw./Betriebsaufwand; Kosten der Wasseraufbereitung	427113	727113									
Post- und Fernmeldegebühren - Telefon	443107	743107	8.600,00								
AfA auf imm. Vermögensgegenstände	471100										
Abschreibungen auf immaterielle Vermögensgegenstände aus geleisteten Investitionszuwendungen	471101										
Abschreibungen auf bebaute Grundstücke und grundstücksgleiche Rechte	471120										
Abschreibungen auf Gebäude	471130		4.520,00	24,00	1.437,00	437,00	146,00	78,00	11,00	153,00	228,00
Abschreibungen auf Maschinen und technische Anlagen	471150										
Abschreibungen auf Fahrzeuge	471160										
Abschreibungen auf Betriebs- und Geschäftsausstattung	471170										
Abschreibungen auf geringwertige Vermögensgegenstände	471180										
<b>ordentliche Aufwendungen:</b>			<b>78.270,00</b>	<b>24,00</b>	<b>3.837,00</b>	<b>3.207,00</b>	<b>2.266,00</b>	<b>78,00</b>	<b>11,00</b>	<b>153,00</b>	<b>228,00</b>
<b>Saldo:</b>			<b>78.270,00</b>	<b>24,00</b>	<b>-13.663,00</b>	<b>-593,00</b>	<b>-2.234,00</b>	<b>78,00</b>	<b>11,00</b>	<b>1,00</b>	<b>228,00</b>

Der auf die Kostenstellen entfallende Personalaufwand ist hier nicht enthalten

		Produkt									
		Bezeichnung									
		Kostenstelle	9111160008	9111160009	9111160010	9111160011	9111160050	9111160051	9111160052	9111160053	9111160012
		Bezeichnung	Nebengeb.Nr. 2 (Whs Wapelstr.15 - 15 a)	Whs Emsstr.2 u. Wapelstr.13 (ein Geb.)	Whs Emstr. 4 u. Jadestr.10 (ein Geb.)	Nebengeb.Nr. 1 zwischen Wapel-/Emsstr.	Whs Mühlenstr. 58 (kein Betriebsgeb.)	Holzgeräteschuppen-Mühlenstr.58	Clubh. Mühlenstr. 44	Uhlhornstraße 17	Garagenanlage-Beethovenstr.
Bezeichnung	Kostenart/ ErgHH	FinHH	Planwert	Planwert	Planwert	Planwert	Planwert	Planwert	Planwert	Planwert	Planwert
Erträge aus der Auflösung von Sonderposten aus Zuwendungen; Bund	316100										
Erträge aus der Auflösung von Sonderposten aus Zuwendungen; Land	316110										
Erträge aus der Auflösung von Sonderposten aus Zuwendungen; Gem./GemVerb.	316120										
Aufl. SoPo aus Zuweisungen so. öff. B.	316140										
Erträge aus der Auflösung von Sonderposten aus Zuwendungen; priv. Untern.	316170										
Erträge aus der Auflösung von Sonderposten aus Zuwendungen; übriger Bereich	316180										
Mieten und Pachten	341100	641100		0,00	0,00	0,00			-1.700,00	-4.360,00	-1.500,00
Erstattungen private Unternehmen	348700	648700									
Erträge aus internen Leistungsbeziehungen - zentrale Liegenschaftsverwaltung	381120		0,00	0,00	0,00	0,00	0,00	0,00	0,00	0,00	0,00
Summe ordentliche Erträge (ohne Zeile i.LV. zentr. Lieg.)			0,00	0,00	0,00	0,00	0,00	0,00	-1.700,00	-4.360,00	-1.500,00

Der auf die Kostenstellen entfallende Personalaufwand ist hier nicht enthalten

Produkt											
Bezeichnung											
Kostenstelle		9111160008	9111160009	9111160010	9111160011	9111160050	9111160051	9111160052	9111160053	9111160012	
Bezeichnung		Nebengeb.Nr. 2 (Whs Wapelstr.15 - 15 a)	Whs Emsstr.2 u. Wapelstr.13 (ein Geb.)	Whs Emstr. 4 u. Jadestr.10 (ein Geb.)	Nebengeb.Nr. 1 zwischen Wapel-/Emsstr.	Whs Mühlenstr. 58 (kein Betriebsgeb.)	Holzgeräteschuppen-Mühlenstr.58	Clubh. Mühlenstr. 44	Uhlhornstraße 17	Garagenanlage-Beethovenstr.	
Bezeichnung	Kostenart/ ErgHH	FinHH	Planwert	Planwert	Planwert	Planwert	Planwert	Planwert	Planwert	Planwert	Planwert
Unterhaltung der baulichen Anlagen	421100	721100		1.000,00			1.000,00				500,00
Unterhaltung des beweglichen Vermögens	422100	722100									
Mieten und Pachten	423100	723100									
Strom	424110	724110					200,00				
Heizung (Gas-, Oel-, Elektroheizung)	424120	724120					1.100,00				
Abgaben (Müll, Abwasserbeseitigung, Straßenreinigung, Kaminreinigung Entwässerungsverband, usw.)	424140	724140					50,00				
Reinigung (auch Reinigung v. Bürowäsche,Vorhängen)	424150	724150									
Ungezieferbekämpfung											
Versicherungen	424160	724160					120,00		200,00		10,00
Bes. Verw./Betriebsaufwand; Strom	427101	727101									
Bes. Verw./Betriebsaufwand; Heizung (Gas-, Oel-, Elektroheizung)	427102	727102									
Bes. Verw./Betriebsaufwand; Kosten der Wasseraufbereitung	427113	727113									
Post- und Fernmeldegebühren - Telefon	443107	743107									
AfA auf imm. Vermögensgegenstände	471100										
Abschreibungen auf immaterielle Vermögensgegenstände aus geleisteten Investitionszuwendungen	471101										
Abschreibungen auf bebaute Grundstücke und grundstücksgleiche Rechte	471120										
Abschreibungen auf Gebäude	471130		34,00	682,00	682,00	82,00	130,00	43,00			33,00
Abschreibungen auf Maschinen und technische Anlagen	471150										
Abschreibungen auf Fahrzeuge	471160										
Abschreibungen auf Betriebs- und Geschäftsausstattung	471170										
Abschreibungen auf geringwertige Vermögensgegenstände	471180										
<b>ordentliche Aufwendungen:</b>			<b>34,00</b>	<b>1.682,00</b>	<b>682,00</b>	<b>82,00</b>	<b>2.600,00</b>	<b>43,00</b>	<b>200,00</b>	<b>0,00</b>	<b>543,00</b>
<b>Saldo:</b>			<b>34,00</b>	<b>1.682,00</b>	<b>682,00</b>	<b>82,00</b>	<b>2.600,00</b>	<b>43,00</b>	<b>-1.500,00</b>	<b>-4.360,00</b>	<b>-957,00</b>

Der auf die Kostenstellen entfallende Personalaufwand ist hier nicht enthalten

		Produkt									
		Bezeichnung									
		Kostenstelle	9111160013	9111160014	9111160015	9111160016	9111160017	9111160018	9111160019	9111160020	9111160021
		Bezeichnung	Garagenanlage-Am Stratjebusch	Sozialstation mit Kinderkrippe Rastede	Clubh. Modellflugpl. Möwe, Spohler Str.	Lagerhaus 1, Spohler Str.	Lagerhaus 2, Spohler Str.	Sozialstation; Geräteschuppen I (Holz)	Sozialstation; Geräteschuppen II (Holz)	jWohnhaus Metjend. Str. 337	Geräteschuppen 1 Metjend. Str. 337
Bezeichnung	Kostenart/ ErgHH	FinHH	Planwert	Planwert	Planwert	Planwert	Planwert	Planwert	Planwert	Planwert	Planwert
Erträge aus der Auflösung von Sonderposten aus Zuwendungen; Bund	316100										
Erträge aus der Auflösung von Sonderposten aus Zuwendungen; Land	316110										
Erträge aus der Auflösung von Sonderposten aus Zuwendungen; Gem./GemVerb.	316120										
Aufl. SoPo aus Zuweisungen so. öff. B.	316140										
Erträge aus der Auflösung von Sonderposten aus Zuwendungen; priv. Untern.	316170										
Erträge aus der Auflösung von Sonderposten aus Zuwendungen; übriger Bereich	316180										
Mieten und Pachten	341100	641100	-1.400,00	-68,00 -1.500,00	-150,00					-19.000,00	
Erstattungen private Unternehmen	348700	648700									
Erträge aus internen Leistungsbeziehungen - zentrale Liegenschaftsverwaltung	381120		0,00	0,00	0,00	0,00	0,00	0,00	0,00	0,00	0,00
Summe ordentliche Erträge (ohne Zeile i.LV. zentr. Lieg.)			-1.400,00	-1.568,00	-150,00	0,00	0,00	0,00	0,00	-19.000,00	0,00

Der auf die Kostenstellen entfallende Personalaufwand ist hier nicht enthalten

		Produkt									
		Bezeichnung									
		Kostenstelle	9111160013	9111160014	9111160015	9111160016	9111160017	9111160018	9111160019	9111160020	9111160021
		Bezeichnung	Garagenanlage-Am Strafjebusch	Sozialstation mit Kinderkrippe Rastede	Clubh. Modellflugpl. Möwe, Spohler Str.	Lagerhaus 1, Spohler Str.	Lagerhaus 2, Spohler Str.	Sozialstation; Geräteschuppen I (Holz)	Sozialstation; Geräteschuppen II (Holz)	jWohnhaus Metjend. Str. 337	Geräteschuppen 1 Metjend. Str. 337
Bezeichnung	Kostenart/ ErgHH	FinHH	Planwert	Planwert	Planwert	Planwert	Planwert	Planwert	Planwert	Planwert	Planwert
Unterhaltung der baulichen Anlagen	421100	721100	500,00	1.000,00						1.000,00	
Unterhaltung des beweglichen Vermögens	422100	722100									
Mieten und Pachten	423100	723100									
Strom	424110	724110		1.600,00						1.000,00	
Heizung (Gas-, Oel-, Elektroheizung)	424120	724120		2.000,00						1.500,00	
Abgaben (Müll, Abwasserbeseitigung, Straßenreinigung, Kaminreinigung Entwässerungsverband, usw.)	424140	724140								70,00	
Reinigung (auch Reinigung v. Bürowäsche, Vorhängen) Ungezieferbekämpfung	424150	724150									
Versicherungen	424160	724160	10,00	230,00	30,00					360,00	
Bes. Verw./Betriebsaufwand; Strom	427101	727101									
Bes. Verw./Betriebsaufwand; Heizung (Gas-, Oel-, Elektroheizung)	427102	727102									
Bes. Verw./Betriebsaufwand; Kosten der Wasseraufbereitung	427113	727113									
Post- und Fernmeldegebühren - Telefon	443107	743107									
AfA auf imm. Vermögensgegenstände	471100										
Abschreibungen auf immaterielle Vermögensgegenstände aus geleisteten Investitionszuwendungen	471101										
Abschreibungen auf bebaute Grundstücke und grundstücksgleiche Rechte	471120										
Abschreibungen auf Gebäude	471130		32,00	69,00				117,00	3.663,00		
Abschreibungen auf Maschinen und technische Anlagen	471150										
Abschreibungen auf Fahrzeuge	471160										
Abschreibungen auf Betriebs- und Geschäftsausstattung	471170										
Abschreibungen auf geringwertige Vermögensgegenstände	471180										
<b>ordentliche Aufwendungen:</b>			<b>542,00</b>	<b>4.899,00</b>	<b>30,00</b>	<b>0,00</b>	<b>0,00</b>	<b>117,00</b>	<b>3.663,00</b>	<b>3.930,00</b>	<b>0,00</b>
<b>Saldo:</b>			<b>-858,00</b>	<b>3.331,00</b>	<b>-120,00</b>	<b>0,00</b>	<b>0,00</b>	<b>117,00</b>	<b>3.663,00</b>	<b>-15.070,00</b>	<b>0,00</b>

Der auf die Kostenstellen entfallende Personalaufwand ist hier nicht enthalten

Produkt			P1.05.02.126200.001			P1.05.02.126200.002			P1.05.02.1262	
Bezeichnung			Ortsfeuerwehr Rastede			Ortsfeuerwehr Hahn			OFW Ipw.-Wa	
Kostenstelle	9111160022	9111160099	9112621001	9112621002	9112621003	9112622001	9112622002	9112622003	9112623001	
Bezeichnung	Geräteschuppen 2 Metjend. Str. 337	Auffangposition	FW-Gerätehaus Rastede mit Wohnung	Fertiggarage-FW Rastede	Geräteschuppen-FW Rastede	FW-Gerätehaus Hahn	Anbau (offen)-FW Hahn	Fertiggarage-FW Hahn	FW-Gerätehaus Ipwegewahn	FW-Gerätehaus Wahnbek

Bezeichnung	Kostenart/ ErgHH	FinHH	Planwert	Planwert	Planwert	Planwert	Planwert	Planwert	Planwert	Planwert	Planwert
Erträge aus der Auflösung von Sonderposten aus Zuwendungen; Bund	316100							-296,00			
Erträge aus der Auflösung von Sonderposten aus Zuwendungen; Land	316110										
Erträge aus der Auflösung von Sonderposten aus Zuwendungen; Gem./GemVerb.	316120							-355,00			-2.335,00
Aufl. SoPo aus Zuweisungen so. öff. B.	316140				-767,00						-408,00
Erträge aus der Auflösung von Sonderposten aus Zuwendungen; priv. Untern.	316170										
Erträge aus der Auflösung von Sonderposten aus Zuwendungen; übriger Bereich	316180										
Mieten und Pachten	341100	641100			0,00						
Erstattungen private Unternehmen	348700	648700									
Erträge aus internen Leistungsbeziehungen - zentrale Liegenschaftsverwaltung	381120		0,00	0,00	-32.312,00	-36,00	-70,00	-19.659,00	-481,00	-34,00	-20.195,00
Summe ordentliche Erträge (ohne Zeile i.LV. zentr. Lieg.)			0,00	0,00	-767,00	0,00	0,00	-651,00	0,00	0,00	-2.743,00



Der auf die Kostenstellen entfallende  
Personalaufwand ist hier nicht enthalten

Der auf die Kostenstellen entfallende Personalaufwand ist hier nicht enthalten		Produkt				P1.05.02.126200.001			P1.05.02.126200.002			P1.05.02.1262
		Bezeichnung				Ortsfeuerwehr Rastede			Ortsfeuerwehr Hahn			OFW Ipw.-Wa
		Kostenstelle	9111160022	9111160099	9112621001	9112621002	9112621003	9112622001	9112622002	9112622003	9112623001	
		Bezeichnung	Geräteschupp en 2 Metjend. Str. 337	Auffangpositio n	FW- Gerätehaus Rastede mit Wohnung	Fertiggarage- FW Rastede	Geräteschupp en-FW Rastede	FW- Gerätehaus Hahn	Anbau (offen)- FW Hahn	Fertiggarage- FW Hahn	FW- Gerätehaus Ipwege- Wahnbek	
Bezeichnung	Kostenart/ ErgHH	FinHH	Planwert	Planwert	Planwert	Planwert	Planwert	Planwert	Planwert	Planwert	Planwert	
Unterhaltung der baulichen Anlagen		421100	721100			2.500,00			1.950,00		2.800,00	
Unterhaltung des beweglichen Vermögens		422100	722100									
Mieten und Pachten		423100	723100									
Strom		424110	724110			1.200,00			750,00		450,00	
Heizung (Gas-, Oel-, Elektroheizung)		424120	724120			2.300,00			1.600,00		2.200,00	
Abgaben (Müll, Abwasserbeseitigung, Straßenreinigung, Kaminreinigung Entwässerungsverband, usw.)		424140	724140			80,00			80,00		80,00	
Reinigung (auch Reinigung v. Bürowäsche, Vorhängen) Ungezieferbekämpfung		424150	724150			1.800,00			500,00		500,00	
Versicherungen		424160	724160			420,00			310,00		230,00	
Bes. Verw./Betriebsaufwand; Strom		427101	727101									
Bes. Verw./Betriebsaufwand; Heizung (Gas- Oel-, Elektroheizung)		427102	727102									
Bes. Verw./Betriebsaufwand; Kosten der Wasseraufbereitung		427113	727113									
Post- und Fernmeldegebühren - Telefon		443107	743107			50,00						
AfA auf imm. Vermögensgegenstände		471100										
Abschreibungen auf immaterielle Vermögensgegenstände aus geleisteten Investitionszuwendungen		471101										
Abschreibungen auf bebaute Grundstücke und grundstücksgleiche Rechte		471120										
Abschreibungen auf Gebäude		471130				7.090,00	30,00	58,00	3.897,00	401,00	28,00	
Abschreibungen auf Maschinen und technische Anlagen		471150										
Abschreibungen auf Fahrzeuge		471160				10.980,00			7.860,00		10.538,00	
Abschreibungen auf Betriebs- und Geschäftsausstattung		471170				1.182,00						
Abschreibungen auf geringwertige Vermögensgegenstände		471180									194,00	
ordentliche Aufwendungen:				0,00	0,00	27.602,00	30,00	58,00	16.947,00	401,00	28,00	
Saldo:				0,00	0,00	26.835,00	30,00	58,00	16.296,00	401,00	16.397,00	

Der auf die Kostenstellen entfallende Personalaufwand ist hier nicht enthalten

Produkt	P1.05.02.1262		P1.05.02.126200.005		P1.05.02.1262		P1.05.02.126200.007		P1.05.02.211100.001		
Bezeichnung	OFW Ipwegern		Ortsfeuerwehr Loy-Barghorn		OFW Neusüde		Ortsfeuerwehr Südbäke		GS Feldbreite		
Kostenstelle	9112624001	9112625001	9112625002	9112626001	9112627001	9112627002	9121110001	9121110002	9121110003		
Bezeichnung	FW-Gerätehaus Ipwegermoor	FW-Gerätehaus Loy-Barghorn	Garage-FW Loy-Barghorn	FW-Gerätehaus Neusüdende	FW-Gerätehaus Südbäke	Hist.Spritzenh aus-FW Südbäke	GS Feldbreite	Fahrradstand-GS Feldbreite	GS Feldbreite, Geräteschuppen (Holz)		

Bezeichnung	Kostenart/ ErgHH	FinHH	Planwert	Planwert	Planwert	Planwert	Planwert	Planwert	Planwert	Planwert	Planwert
Erträge aus der Auflösung von Sonderposten aus Zuwendungen; Bund	316100			-284,00							
Erträge aus der Auflösung von Sonderposten aus Zuwendungen; Land	316110										
Erträge aus der Auflösung von Sonderposten aus Zuwendungen; Gem./GemVerb.	316120		-136,00						-232,00		
Aufl. SoPo aus Zuweisungen so. öff. B.	316140		-39,00	-59,00							
Erträge aus der Auflösung von Sonderposten aus Zuwendungen; priv. Untern.	316170										
Erträge aus der Auflösung von Sonderposten aus Zuwendungen; übriger Bereich	316180		-27,00								
Mieten und Pachten	341100	641100									
Erstattungen private Unternehmen	348700	648700									
Erträge aus internen Leistungsbeziehungen - zentrale Liegenschaftsverwaltung	381120		-4.549,00	-14.969,00	-415,00	-12.171,00	-5.706,00	-68,00	-85.404,00	-181,00	0,00
<b>Summe ordentliche Erträge (ohne Zeile i.LV. zentr. Lieg.)</b>			<b>-202,00</b>	<b>-343,00</b>	<b>0,00</b>	<b>0,00</b>	<b>0,00</b>	<b>0,00</b>	<b>-232,00</b>	<b>0,00</b>	<b>0,00</b>

Der auf die Kostenstellen entfallende  
Personalaufwand ist hier nicht enthalten

	P1.05.02.1262	P1.05.02.126200.005		P1.05.02.1262	P1.05.02.126200.007		P1.05.02.211100.001		
Produkt									
Bezeichnung	OFW Ipwegern	Ortsfeuerwehr Loy-Barghorn		OFW Neusüde	Ortsfeuerwehr Südbäke		GS Feldbreite		
Kostenstelle	9112624001	9112625001	9112625002	9112626001	9112627001	9112627002	9121110001	9121110002	9121110003
Bezeichnung	FW-Gerätehaus Ipwegernmoor	FW-Gerätehaus Loy-Barghorn	Garage-FW Loy-Barghorn	FW-Gerätehaus Neusüdende	FW-Gerätehaus Südbäke	Hist.Spritzenhaus-FW Südbäke	GS Feldbreite	Fahrradstand-GS Feldbreite	GS Feldbreite, Geräteschuppen (Holz)
FinHH	Planwert	Planwert	Planwert	Planwert	Planwert	Planwert	Planwert	Planwert	Planwert
721100	1.300,00	1.800,00		1.550,00	1.800,00		21.050,00		
722100							800,00		
723100									
724110	330,00	350,00		300,00	550,00		5.500,00		
724120	1.600,00	1.700,00		1.300,00	1.500,00		13.000,00		
724140	80,00	80,00		80,00	80,00		250,00		
724150	300,00	600,00		500,00	300,00		22.550,00		
724160	120,00	250,00		230,00	450,00		1.400,00		
727101									
727102									
727113									
743107							650,00		
	234,00	1.175,00	346,00	1.135,00	81,00	57,00	6.258,00	151,00	
		6.822,00		5.061,00					
	3.964,00	12.777,00	346,00	10.156,00	4.761,00	57,00	71.458,00	151,00	0,00
	3.762,00	12.434,00	346,00	10.156,00	4.761,00	57,00	71.226,00	151,00	0,00

Der auf die Kostenstellen entfallende Personalaufwand ist hier nicht enthalten

Produkt	P1.05.02.211200.001			P1.05.02.2113	P1.05.02.2114	P1.05.02.211500.001		P1.05.02.211600.001	
Bezeichnung	Grundschule Hahn-Lehmden			GS Kleibrok	GS Leuchtenb	GS Loy	GS Loy Blockh	GS Wahnbek	
Kostenstelle	9121120001	9121120002	9121120003	9121130001	9121140001	9121150001	9121150002	9121160001	9121160002
Bezeichnung	GS Hahn-Lehmden mit 2 Wohnungen	Fahrradstand-GS Hahn-Lehmden	GS Hahn-Lehmden, Pavillion (Holz)	GS Kleibrok	GS Leuchtenburg	GS Loy	GS Loy Blockhaus	GS Wahnbek mit Wohnung	Fahrradstand-GS Wahnbek

Bezeichnung	Kostenart/ ErgHH	FinHH	Planwert	Planwert	Planwert	Planwert	Planwert	Planwert	Planwert	Planwert	Planwert
Erträge aus der Auflösung von Sonderposten aus Zuwendungen; Bund	316100										
Erträge aus der Auflösung von Sonderposten aus Zuwendungen; Land	316110		-3.581,00								
Erträge aus der Auflösung von Sonderposten aus Zuwendungen; Gem./GemVerb.	316120		-694,00			-579,00				-2.915,00	
Aufl. SoPo aus Zuweisungen so. öff. B.	316140										
Erträge aus der Auflösung von Sonderposten aus Zuwendungen; priv. Untern.	316170										
Erträge aus der Auflösung von Sonderposten aus Zuwendungen; übriger Bereich	316180										
Mieten und Pachten	341100	641100	-11.500,00							-4.800,00	
Erstattungen private Unternehmen	348700	648700									
Erträge aus internen Leistungsbeziehungen - zentrale Liegenschaftsverwaltung	381120		-79.352,00	-238,00	-101,00	-95.633,00	-31.432,00	-46.584,00	-84,00	-103.621,00	-256,00
Summe ordentliche Erträge (ohne Zeile i.LV. zentr. Lieg.)			-15.775,00	0,00	0,00	-579,00	0,00	0,00	0,00	-7.715,00	0,00

Der auf die Kostenstellen entfallende Personalaufwand ist hier nicht enthalten

		P1.05.02.211200.001			P1.05.02.2113	P1.05.02.2114	P1.05.02.211500.001		P1.05.02.211600.001	
Produkt										
Bezeichnung		Grundschule Hahn-Lehmden			GS Kleibrok	GS Leuchtenb	GS Loy	GS Loy Blockh	GS Wahnbek	
Kostenstelle		9121120001	9121120002	9121120003	9121130001	9121140001	9121150001	9121150002	9121160001	9121160002
Bezeichnung		GS Hahn-Lehmden mit 2 Wohnungen	Fahrradstand-GS Hahn-Lehmden	GS Hahn-Lehmden, Pavillion (Holz)	GS Kleibrok	GS Leuchtenburg	GS Loy	GS Loy Blockhaus	GS Wahnbek mit Wohnung	Fahrradstand-GS Wahnbek
Bezeichnung	Kostenart/ ErgHH	FinHH	Planwert	Planwert	Planwert	Planwert	Planwert	Planwert	Planwert	Planwert
Unterhaltung der baulichen Anlagen	421100	721100	4.700,00			15.300,00	6.250,00	9.250,00		33.500,00
Unterhaltung des beweglichen Vermögens	422100	722100	600,00			450,00	300,00	400,00		600,00
Mieten und Pachten	423100	723100								
Strom	424110	724110	7.000,00			7.500,00	1.700,00	3.300,00		10.000,00
Heizung (Gas-, Oel-, Elektroheizung)	424120	724120	14.000,00			16.000,00	6.000,00	10.500,00		8.800,00
Abgaben (Müll, Abwasserbeseitigung, Straßenreinigung, Kaminreinigung Entwässerungsverband, usw.)	424140	724140	100,00			100,00	100,00	100,00		200,00
Reinigung (auch Reinigung v. Bürowäsche, Vorhängen)	424150	724150	23.250,00			25.050,00	7.500,00	12.150,00		27.600,00
Ungezieferbekämpfung										
Versicherungen	424160	724160	2.300,00			2.000,00	650,00	850,00		1.900,00
Bes. Verw./Betriebsaufwand; Strom	427101	727101								
Bes. Verw./Betriebsaufwand; Heizung (Gas-, Oel-, Elektroheizung)	427102	727102								
Bes. Verw./Betriebsaufwand; Kosten der Wasseraufbereitung	427113	727113								
Post- und Fernmeldegebühren - Telefon	443107	743107	350,00			300,00	600,00	450,00		850,00
AfA auf imm. Vermögensgegenstände	471100									
Abschreibungen auf immaterielle Vermögensgegenstände aus geleisteten Investitionszuwendungen	471101									
Abschreibungen auf bebaute Grundstücke und grundstücksgleiche Rechte	471120									
Abschreibungen auf Gebäude	471130		27.077,00	199,00	84,00	13.583,00	1.498,00	1.683,00	70,00	9.453,00
Abschreibungen auf Maschinen und technische Anlagen	471150									
Abschreibungen auf Fahrzeuge	471160									
Abschreibungen auf Betriebs- und Geschäftsausstattung	471170						1.630,00	188,00		
Abschreibungen auf geringwertige Vermögensgegenstände	471180									
<b>ordentliche Aufwendungen:</b>			<b>79.377,00</b>	<b>199,00</b>	<b>84,00</b>	<b>80.283,00</b>	<b>26.228,00</b>	<b>38.871,00</b>	<b>70,00</b>	<b>92.903,00</b>
<b>Saldo:</b>			<b>63.602,00</b>	<b>199,00</b>	<b>84,00</b>	<b>79.704,00</b>	<b>26.228,00</b>	<b>38.871,00</b>	<b>70,00</b>	<b>85.188,00</b>

Der auf die Kostenstellen entfallende Personalaufwand ist hier nicht enthalten

Produkt		P1.05.02.218000.001				P1.05.02.218000.002				P1.05.02.2210
Bezeichnung		KGS Wilhelmstraße				KGS Feldbreite				Fördersch. Vol
Kostenstelle	9121160003	9121800001	9121800002	9121800003	9121810001	9121810002	9121810003	9121810004	9122100001	
Bezeichnung	Pavillion GS Wahnbek	KGS	Holzschuppen mit Carport-KGS	Holzpavillion-KGS	Geb. Feldbreite-KGS	Fahrradstand-Geb.Feldbreite-KGS	Blockbohlenhütte-Geb.Feldbreite-KGS	2 Containerklassen Geb. Feldbreite KGS	Schule f. Lernbehinderte mit Wohnung	

Bezeichnung	Kostenart/ ErgHH	FinHH	Planwert	Planwert	Planwert	Planwert	Planwert	Planwert	Planwert	Planwert	Planwert
Erträge aus der Auflösung von Sonderposten aus Zuwendungen; Bund	316100			-9.844,00							
Erträge aus der Auflösung von Sonderposten aus Zuwendungen; Land	316110			-905,00							
Erträge aus der Auflösung von Sonderposten aus Zuwendungen; Gem./GemVerb.	316120			-31.555,00			-27.658,00			-950,00	-8.886,00
Aufl. SoPo aus Zuweisungen so. öff. B.	316140										
Erträge aus der Auflösung von Sonderposten aus Zuwendungen; priv. Untern.	316170										
Erträge aus der Auflösung von Sonderposten aus Zuwendungen; übriger Bereich	316180				-98,00						
Mieten und Pachten	341100	641100		-180,00							0,00
Erstattungen private Unternehmen	348700	648700									
Erträge aus internen Leistungsbeziehungen - zentrale Liegenschaftsverwaltung	381120		0,00	-476.374,00	-111,00	0,00	-172.934,00	-531,00	-59,00	-5.580,00	-137.049,00
<b>Summe ordentliche Erträge (ohne Zeile i.LV. zentr. Lieg.)</b>			0,00	-42.484,00	-98,00	0,00	-27.658,00	0,00	0,00	-950,00	-8.886,00

Der auf die Kostenstellen entfallende  
Personalaufwand ist hier nicht enthalten

		P1.05.02.218000.001				P1.05.02.218000.002				P1.05.02.2210
Produkt										
Bezeichnung		KGS Wilhelmstraße				KGS Feldbreite				Fördersch. Vo
Kostenstelle		9121160003	9121800001	9121800002	9121800003	9121810001	9121810002	9121810003	9121810004	9122100001
Bezeichnung		Pavillion GS Wahnbek	KGS	Holzschuppen mit Carport- KGS	Holzpavillion- KGS	Geb. Feldbreite- KGS	Fahrradstand- Geb.Feldbreit- e-KGS	Blockbohlenh ütte- Geb.Feldbreit- e-KGS	2 Containerklas sen Geb. Feldbreite KGS	Schule f. Lernbehindert e mit Wohnung
Bezeichnung	Kostenart/ ErgHH	FinHH	Planwert	Planwert	Planwert	Planwert	Planwert	Planwert	Planwert	Planwert
Unterhaltung der baulichen Anlagen	421100	721100		124.600,00			59.600,00			37.900,00
Unterhaltung des beweglichen Vermögens	422100	722100		1.200,00			1.200,00			500,00
Mieten und Pachten	423100	723100								
Strom	424110	724110		42.000,00			12.300,00			9.000,00
Heizung (Gas-, Oel-, Elektroheizung)	424120	724120		65.000,00			28.000,00			24.000,00
Abgaben (Müll, Abwasserbeseitigung, Straßenreinigung, Kaminreinigung Entwässerungsverband, usw.)	424140	724140		400,00			150,00			150,00
Reinigung (auch Reinigung v. Bürowäsche,Vorhängen)	424150	724150								
Ungezieferbekämpfung				101.200,00			41.800,00			30.700,00
Versicherungen	424160	724160		15.200,00			3.100,00			2.400,00
Bes. Verw./Betriebsaufwand; Strom	427101	727101								
Bes. Verw./Betriebsaufwand; Heizung (Gas- Oel-, Elektroheizung)	427102	727102								
Bes. Verw./Betriebsaufwand; Kosten der Wasseraufbereitung	427113	727113								
Post- und Fernmeldegebühren - Telefon	443107	743107		4.800,00			1.300,00			900,00
AfA auf imm. Vermögensgegenstände	471100			903,00						
Abschreibungen auf immaterielle Vermögensgegenstände aus geleisteten Investitionszuwendungen	471101									166,00
Abschreibungen auf bebaute Grundstücke und grundstücksgleiche Rechte	471120									
Abschreibungen auf Gebäude	471130			75.580,00	174,00		19.931,00	443,00	49,00	5.449,00
Abschreibungen auf Maschinen und technische Anlagen	471150									
Abschreibungen auf Fahrzeuge	471160									
Abschreibungen auf Betriebs- und Geschäftsausstattung	471170			2.070,00						1.628,00
Abschreibungen auf geringwertige Vermögensgegenstände	471180									613,00
<b>ordentliche Aufwendungen:</b>			<b>0,00</b>	<b>432.953,00</b>	<b>174,00</b>	<b>0,00</b>	<b>167.381,00</b>	<b>443,00</b>	<b>49,00</b>	<b>5.449,00</b>
<b>Saldo:</b>			<b>0,00</b>	<b>390.469,00</b>	<b>76,00</b>	<b>0,00</b>	<b>139.723,00</b>	<b>443,00</b>	<b>49,00</b>	<b>4.499,00</b>

Der auf die Kostenstellen entfallende  
Personalaufwand ist hier nicht enthalten

Produkt	00.001			P1.05.02.2720	P1.05.02.2811	P1.05.02.2812	P1.05.01.315400.000		
Bezeichnung	sbarg			Bücherei	Heimat- und s	Palais	Soziale Einrichtungen Wohnungslose		
Kostenstelle	9122100002	9122100003	9122100004	9127200070	9128110050	9128120070	9131540001	9131540002	9131540003
Bezeichnung	Holzschuppen chule f. Lernbehindert	Klinkergeräte schuppen- Schule f. Lernbeh.	Gartenhäusch en (Holz, rot)	Bücherei - Villa Wächter	Ehrenmal Hahn	Palais	Tannenkrugsi edl.41 A-E	Nebengebäud e Nr. 3	Tannenkrugsi edl.43 A-E

Bezeichnung	Kostenart/ ErgHH	FinHH	Planwert	Planwert	Planwert	Planwert	Planwert	Planwert	Planwert	Planwert	Planwert
Erträge aus der Auflösung von Sonderposten aus Zuwendungen; Bund	316100										
Erträge aus der Auflösung von Sonderposten aus Zuwendungen; Land	316110										
Erträge aus der Auflösung von Sonderposten aus Zuwendungen; Gem./GemVerb.	316120										
Aufl. SoPo aus Zuweisungen so. öff. B.	316140										
Erträge aus der Auflösung von Sonderposten aus Zuwendungen; priv. Untern.	316170										
Erträge aus der Auflösung von Sonderposten aus Zuwendungen; übriger Bereich	316180										
Mieten und Pachten	341100	641100	-55,00					0,00			-3.600,00
Erstattungen private Unternehmen	348700	648700									
Erträge aus internen Leistungsbeziehungen - zentrale Liegenschaftsverwaltung	381120		-12,00	-12,00	-171,00	-42.843,00	-5,00	-1.270,00	-7.491,00	-8,00	0,00
<b>Summe ordentliche Erträge (ohne Zeile i.LV. zentr. Lieg.)</b>			<b>-55,00</b>	<b>0,00</b>	<b>0,00</b>	<b>0,00</b>	<b>0,00</b>	<b>0,00</b>	<b>0,00</b>	<b>0,00</b>	<b>-3.600,00</b>



Der auf die Kostenstellen entfallende Personalaufwand ist hier nicht enthalten

Der auf die Kostenstellen entfallende Personalaufwand ist hier nicht enthalten		Produkt	00.001			P1.05.02.2720	P1.05.02.2811	P1.05.02.2812	P1.05.01.315400.000		
		Bezeichnung	Bücherei			Bücherei	Heimat- und s	Palais	Soziale Einrichtungen Wohnungslose		
		Kostenstelle	9122100002	9122100003	9122100004	9127200070	9128110050	9128120070	9131540001	9131540002	9131540003
		Bezeichnung	Holzschuppen- chule f. Lernbehindert e	Klinkergeräte schuppen- Schule f. Lernbeh.	Gartenhäusch en (Holz, rot)	Bücherei - Villa Wächter	Ehrenmal Hahn	Palais	Tannenkrugsi edl.41 A-E	Nebengebäud e Nr. 3	Tannenkrugsi edl.43 A-E
Bezeichnung	Kostenart/ ErgHH	FinHH	Planwert	Planwert	Planwert	Planwert	Planwert	Planwert	Planwert	Planwert	Planwert
Unterhaltung der baulichen Anlagen	421100	721100				1.400,00					
Unterhaltung des beweglichen Vermögens	422100	722100				150,00					
Mieten und Pachten	423100	723100				21.000,00					
Strom	424110	724110				2.200,00			6.000,00		
Heizung (Gas-, Oel-, Elektroheizung)	424120	724120				5.200,00					
Abgaben (Müll, Abwasserbeseitigung, Straßenreinigung, Kaminreinigung Entwässerungsverband, usw.)	424140	724140									
Reinigung (auch Reinigung v. Bürowäsche, Vorhängen) Ungezieferbekämpfung	424150	724150				4.750,00					
Versicherungen	424160	724160				450,00		660,00	20,00		
Bes. Verw./Betriebsaufwand; Strom	427101	727101									
Bes. Verw./Betriebsaufwand; Heizung (Gas-, Oel-, Elektroheizung)	427102	727102									
Bes. Verw./Betriebsaufwand; Kosten der Wasseraufbereitung	427113	727113									
Post- und Fernmeldegebühren - Telefon	443107	743107				600,00		400,00			
AfA auf imm. Vermögensgegenstände	471100										
Abschreibungen auf immaterielle Vermögensgegenstände aus geleisteten Investitionszuwendungen	471101										
Abschreibungen auf bebaute Grundstücke und grundstücksgleiche Rechte	471120										
Abschreibungen auf Gebäude	471130		56,00	10,00	143,00		4,00		231,00	7,00	231,00
Abschreibungen auf Maschinen und technische Anlagen	471150										
Abschreibungen auf Fahrzeuge	471160										
Abschreibungen auf Betriebs- und Geschäftsausstattung	471170										
Abschreibungen auf geringwertige Vermögensgegenstände	471180										
ordentliche Aufwendungen:			56,00	10,00	143,00	35.750,00	4,00	1.060,00	6.251,00	7,00	231,00
Saldo:			1,00	10,00	143,00	35.750,00	4,00	1.060,00	6.251,00	7,00	-3.369,00

Der auf die Kostenstellen entfallende Personalaufwand ist hier nicht enthalten

Produkt					P1.05.01.365100.000				P1.05.01.3652	
Bezeichnung					KiGa Loy				KiGa Marienstr	
Kostenstelle	9131540004	9131540005	9131540006	9131540007	9136510001	9136510002	9136510003	9136510004	9136520001	
Bezeichnung	Nebengebäude Nr. 2	Tannenkrugsi edl.45 A -E	Nebengebäude Nr. 1	Tannenkrugsi edl.47 A-E	KiGa Loy	Geräteschuppen Nr.1(7,20)-KiGa Loy	Geräteschuppen Nr.2 (38,73)-KiGa Loy	Geräteschuppen Nr.3 - KiGa Loy	KiGa Marienstr. mit Wohnung	

Bezeichnung	Kostenart/ ErgHH	FinHH	Planwert	Planwert	Planwert	Planwert	Planwert	Planwert	Planwert	Planwert	Planwert
Erträge aus der Auflösung von Sonderposten aus Zuwendungen; Bund	316100					-910,00					
Erträge aus der Auflösung von Sonderposten aus Zuwendungen; Land	316110										
Erträge aus der Auflösung von Sonderposten aus Zuwendungen; Gem./GemVerb.	316120										-1.374,00
Aufl. SoPo aus Zuweisungen so. öff. B.	316140										
Erträge aus der Auflösung von Sonderposten aus Zuwendungen; priv. Untern.	316170										
Erträge aus der Auflösung von Sonderposten aus Zuwendungen; übriger Bereich	316180										
Mieten und Pachten	341100	641100				-4.900,00					0,00
Erstattungen private Unternehmen	348700	648700									
Erträge aus internen Leistungsbeziehungen - zentrale Liegenschaftsverwaltung	381120		-8,00	-21.546,00	-49,00	-9.651,00	-27.048,00	-108,00	-20,00	-771,00	-27.690,00
<b>Summe ordentliche Erträge (ohne Zeile i.LV. zentr. Lieg.)</b>			<b>0,00</b>	<b>0,00</b>	<b>0,00</b>	<b>-5.810,00</b>	<b>0,00</b>	<b>0,00</b>	<b>0,00</b>	<b>0,00</b>	<b>-1.374,00</b>

Der auf die Kostenstellen entfallende  
Personalaufwand ist hier nicht enthalten

		Produkt					P1.05.01.365100.000				P1.05.01.3652
		Bezeichnung					KiGa Loy				KiGa Marienstr
		Kostenstelle	9131540004	9131540005	9131540006	9131540007	9136510001	9136510002	9136510003	9136510004	9136520001
		Bezeichnung	Nebengebäude Nr. 2	Tannenkrugsi edl.45 A -E	Nebengebäude Nr. 1	Tannenkrugsi edl.47 A-E	KiGa Loy	Geräteschuppen Nr.1(7,20)-KiGa Loy	Geräteschuppen Nr.2 (38,73)-KiGa Loy	Geräteschuppen Nr.3 - KiGa Loy	KiGa Marienstr. mit Wohnung
Bezeichnung	Kostenart/ ErgHH	FinHH	Planwert	Planwert	Planwert	Planwert	Planwert	Planwert	Planwert	Planwert	Planwert
Unterhaltung der baulichen Anlagen	421100	721100		14.500,00		1.000,00	9.400,00				4.900,00
Unterhaltung des beweglichen Vermögens	422100	722100					200,00				150,00
Mieten und Pachten	423100	723100									0,00
Strom	424110	724110		2.500,00		5.000,00	1.320,00				1.200,00
Heizung (Gas-, Öl-, Elektroheizung)	424120	724120				4.000,00	4.200,00				2.800,00
Abgaben (Müll, Abwasserbeseitigung, Straßenreinigung, Kaminreinigung Entwässerungsverband, usw.)	424140	724140		500,00		150,00	100,00				150,00
Reinigung (auch Reinigung v. Bürowäsche,Vorhängen)	424150	724150									
Ungezieferbekämpfung							6.550,00				5.850,00
Versicherungen	424160	724160		250,00		20,00	350,00				380,00
Bes. Verw./Betriebsaufwand; Strom	427101	727101									
Bes. Verw./Betriebsaufwand; Heizung (Gas-, Öl-, Elektroheizung)	427102	727102									
Bes. Verw./Betriebsaufwand; Kosten der Wasseraufbereitung	427113	727113									
Post- und Fernmeldegebühren - Telefon	443107	743107					450,00				950,00
AfA auf imm. Vermögensgegenstände	471100										
Abschreibungen auf immaterielle Vermögensgegenstände aus geleisteten Investitionszuwendungen	471101										
Abschreibungen auf bebaute Grundstücke und grundstücksgleiche Rechte	471120										
Abschreibungen auf Gebäude	471130		7,00	229,00	41,00	2.731,00		90,00	17,00	643,00	7.872,00
Abschreibungen auf Maschinen und technische Anlagen	471150										
Abschreibungen auf Fahrzeuge	471160										
Abschreibungen auf Betriebs- und Geschäftsausstattung	471170										
Abschreibungen auf geringwertige Vermögensgegenstände	471180										
<b>ordentliche Aufwendungen:</b>			<b>7,00</b>	<b>17.979,00</b>	<b>41,00</b>	<b>12.901,00</b>	<b>22.570,00</b>	<b>90,00</b>	<b>17,00</b>	<b>643,00</b>	<b>24.252,00</b>
<b>Saldo:</b>			<b>7,00</b>	<b>17.979,00</b>	<b>41,00</b>	<b>7.091,00</b>	<b>22.570,00</b>	<b>90,00</b>	<b>17,00</b>	<b>643,00</b>	<b>22.878,00</b>

Der auf die Kostenstellen entfallende Personalaufwand ist hier nicht enthalten

Produkt	300.000	P1.05.01.365300.000					P1.05.01.365400.000			P1.05.01.3655
Bezeichnung	Maße	KiGa Mühlenstraße					KiGa Neusüdende			KiGa Voßbarg
Kostenstelle	9136520002	9136530001	9136530002	9136530003	9136530004	9136540001	9136540002	9136540003	9136550001	
Bezeichnung	Holzgeräteschuppen (29,87)-KiGa Marienstr.	KiGa Mühlenstraße	Holzgeräteschuppen (24,64)-KiGa Mühlenstr.	Holzgeräteschuppen (15,00)-KiGa Mühlenstr.	Geräteschuppen (Holz) im Sandkasten	KiGa Neusüdende mit Wohnung	Geräteschuppen Nr. 1 (151,80)-KiGa Neus.	Geräteschuppen Nr. 2 (15,40)- KiGa Neus.	KiGa Voßbarg mit Wohnung	

Bezeichnung	Kostenart/ ErgHH	FinHH	Planwert	Planwert	Planwert	Planwert	Planwert	Planwert	Planwert	Planwert	Planwert
Erträge aus der Auflösung von Sonderposten aus Zuwendungen; Bund	316100			-432,00		-1.420,00					
Erträge aus der Auflösung von Sonderposten aus Zuwendungen; Land	316110										
Erträge aus der Auflösung von Sonderposten aus Zuwendungen; Gem./GemVerb.	316120			-750,00		-1.420,00					-945,00
Aufl. SoPo aus Zuweisungen so. öff. B.	316140										
Erträge aus der Auflösung von Sonderposten aus Zuwendungen; priv. Untern.	316170										
Erträge aus der Auflösung von Sonderposten aus Zuwendungen; übriger Bereich	316180					-57,00				-38,00	
Mieten und Pachten	341100	641100						0,00			
Erstattungen private Unternehmen	348700	648700									
Erträge aus internen Leistungsbeziehungen - zentrale Liegenschaftsverwaltung	381120		-291,00	-32.504,00	-183,00	-4.901,00	-121,00	-1.152,00	0,00	-9,00	-54.040,00
<b>Summe ordentliche Erträge (ohne Zeile i.LV. zentr. Lieg.)</b>			<b>0,00</b>	<b>-1.182,00</b>	<b>0,00</b>	<b>-2.897,00</b>	<b>0,00</b>	<b>0,00</b>	<b>0,00</b>	<b>-38,00</b>	<b>-945,00</b>

Der auf die Kostenstellen entfallende  
Personalaufwand ist hier nicht enthalten

			00.000	P1.05.01.365300.000				P1.05.01.365400.000			P1.05.01.3655
Produkt											
Bezeichnung			aße	KiGa Mühlenstraße				KiGa Neusüdende			KiGa Voßbarg
Kostenstelle			9136520002	9136530001	9136530002	9136530003	9136530004	9136540001	9136540002	9136540003	9136550001
Bezeichnung			Holzgerätesc huppen (29,87)-KiGa Marienstr.	KiGa Mühlenstraße	Holzgerätesc huppen (24,64)-KiGa Mühlenstr.	Holzgerätesc huppen (15,00)-KiGa Mühlenstr.	Geräteschupp en (Holz) im Sandkasten	KiGa Neusüdende mit Wohnung	Geräteschupp en Nr. 1 (151,80)-KiGa Neus.	Geräteschupp en Nr. 2 (15,40)- KiGa Neus.	KiGa Voßbarg mit Wohnung
Bezeichnung	Kostenart/ ErgHH	FinHH	Planwert	Planwert	Planwert	Planwert	Planwert	Planwert	Planwert	Planwert	Planwert
Unterhaltung der baulichen Anlagen	421100	721100		9.200,00							23.700,00
Unterhaltung des beweglichen Vermögens	422100	722100		200,00							200,00
Mieten und Pachten	423100	723100									
Strom	424110	724110		2.500,00				0,00			1.200,00
Heizung (Gas-, Oel-, Elektroheizung)	424120	724120		3.000,00				0,00			5.000,00
Abgaben (Müll, Abwasserbeseitigung, Straßenreinigung, Kaminreinigung Entwässerungsverband, usw.)	424140	724140		100,00				0,00			100,00
Reinigung (auch Reinigung v. Bürowäsche, Vorhängen) Ungezieferbekämpfung	424150	724150		8.800,00							8.350,00
Versicherungen	424160	724160		650,00				360,00			450,00
Bes. Verw./Betriebsaufwand; Strom	427101	727101									
Bes. Verw./Betriebsaufwand; Heizung (Gas-, Oel-, Elektroheizung)	427102	727102									
Bes. Verw./Betriebsaufwand; Kosten der Wasseraufbereitung	427113	727113									
Post- und Fernmeldegebühren - Telefon	443107	743107		720,00							700,00
AfA auf imm. Vermögensgegenstände	471100										
Abschreibungen auf immaterielle Vermögensgegenstände aus geleisteten Investitionszuwendungen	471101										
Abschreibungen auf bebaute Grundstücke und grundstücksgleiche Rechte	471120										
Abschreibungen auf Gebäude	471130		243,00	2.939,00	153,00	6.507,00	101,00	601,00		39,00	6.181,00
Abschreibungen auf Maschinen und technische Anlagen	471150										
Abschreibungen auf Fahrzeuge	471160										
Abschreibungen auf Betriebs- und Geschäftsausstattung	471170										
Abschreibungen auf geringwertige Vermögensgegenstände	471180										
ordentliche Aufwendungen:			243,00	28.109,00	153,00	6.507,00	101,00	961,00	0,00	39,00	45.881,00
Saldo:			243,00	26.927,00	153,00	3.610,00	101,00	961,00	0,00	1,00	44.936,00

Der auf die Kostenstellen entfallende Personalaufwand ist hier nicht enthalten

Produkt	00.000	P1.05.01.3656	P1.05.01.365900.003					P1.05.01.3659	P1.05.01.365900.008	P1.05.01.365900.009
Bezeichnung	(einschl. Gymn	KiGa Feldbreite	Spielkreis Delfshausen					Spielkreis Ras	Krippe Felbreite	Hort Feldbreite
Kostenstelle	9136550002	9136560001	9136590201	9136590202	9136590203	9136590204	9136590401	9136590801	9136590901	
Bezeichnung	Fertiggarage KiGA-Voßbarg	KiGa Feldbreite	Spielkreis Delfshausen mit Wohnung	Bauwagen-Spielkreis Delfshausen	Holzgerätesc huppen Nr.1(16,92) Spielk. Delfsh.	Holzgerätesc huppen Nr.2 (6,31) Spielk. Delfsh.	Spielkreis Ras	Krippe Felbreite	Hort Feldbreite	

Bezeichnung	Kostenart/ ErgHH	FinHH	Planwert	Planwert	Planwert	Planwert	Planwert	Planwert	Planwert	Planwert	Planwert
Erträge aus der Auflösung von Sonderposten aus Zuwendungen; Bund	316100										
Erträge aus der Auflösung von Sonderposten aus Zuwendungen; Land	316110			-2.215,00							-2.216,00
Erträge aus der Auflösung von Sonderposten aus Zuwendungen; Gem./GemVerb.	316120										
Aufl. SoPo aus Zuweisungen so. öff. B.	316140										
Erträge aus der Auflösung von Sonderposten aus Zuwendungen; priv. Untern.	316170										
Erträge aus der Auflösung von Sonderposten aus Zuwendungen; übriger Bereich	316180						-35,00				
Mieten und Pachten	341100	641100									
Erstattungen private Unternehmen	348700	648700									
Erträge aus internen Leistungsbeziehungen - zentrale Liegenschaftsverwaltung	381120		-13,00	-38.569,00	-8.903,00	0,00	-8,00	-16,00	0,00	-17.965,00	-6.964,00
<b>Summe ordentliche Erträge (ohne Zeile i.LV. zentr. Lieg.)</b>			<b>0,00</b>	<b>-2.215,00</b>	<b>0,00</b>	<b>0,00</b>	<b>-35,00</b>	<b>0,00</b>	<b>0,00</b>	<b>0,00</b>	<b>-2.216,00</b>

Der auf die Kostenstellen entfallende  
Personalaufwand ist hier nicht enthalten

Der auf die Kostenstellen entfallende Personalaufwand ist hier nicht enthalten		Produkt	00.000	P1.05.01.3656	P1.05.01.365900.003				P1.05.01.365900.008	P1.05.01.365900.009	
		Bezeichnung	(einschl. Gymn	KiGa Feldbreite	Spielkreis Delfshausen				Spielkreis Ras	Krippe Felbrei	Hort Feldbreite
		Kostenstelle	9136550002	9136560001	9136590201	9136590202	9136590203	9136590204	9136590401	9136590801	9136590901
		Bezeichnung	Fertigarage KiGA-Voßbarg	KiGa Feldbreite	Spielkreis Delfshausen mit Wohnung	Bauwagen-Spielkreis Delfshausen	Holzgerätesc huppen Nr.1(16,92) Spielk. Delfsh.	Holzgerätesc huppen Nr.2 (6,31) Spielk. Delfsh.	Spielkreis Ras	Krippe Felbrei	Hort Feldbreite
Bezeichnung	Kostenart/ ErgHH	FinHH	Planwert	Planwert	Planwert	Planwert	Planwert	Planwert	Planwert	Planwert	Planwert
Unterhaltung der baulichen Anlagen	421100	721100		1.500,00	2.300,00					1.000,00	
Unterhaltung des beweglichen Vermögens	422100	722100			100,00						
Mieten und Pachten	423100	723100									
Strom	424110	724110		3.200,00	500,00					1.500,00	
Heizung (Gas-, Oel-, Elektroheizung)	424120	724120		2.000,00	3.500,00					1.000,00	
Abgaben (Müll, Abwasserbeseitigung, Straßenreinigung, Kaminreinigung Entwässerungsverband, usw.)	424140	724140		50,00	100,00						
Reinigung (auch Reinigung v. Bürowäsche, Vorhängen) Ungezieferbekämpfung	424150	724150		13.150,00						6.400,00	2.850,00
Versicherungen	424160	724160		540,00	260,00					200,00	
Bes. Verw./Betriebsaufwand; Strom	427101	727101									
Bes. Verw./Betriebsaufwand; Heizung (Gas-, Oel-, Elektroheizung)	427102	727102									
Bes. Verw./Betriebsaufwand; Kosten der Wasseraufbereitung	427113	727113									
Post- und Fernmeldegebühren - Telefon	443107	743107		1.200,00							
AfA auf imm. Vermögensgegenstände	471100										
Abschreibungen auf immaterielle Vermögensgegenstände aus geleisteten Investitionszuwendungen	471101										
Abschreibungen auf bebaute Grundstücke und grundstücksgleiche Rechte	471120										
Abschreibungen auf Gebäude	471130		11,00	11.712,00			36,00	13,00		4.590,00	4.810,00
Abschreibungen auf Maschinen und technische Anlagen	471150										
Abschreibungen auf Fahrzeuge	471160										
Abschreibungen auf Betriebs- und Geschäftsausstattung	471170			680,00	669,00					301,00	
Abschreibungen auf geringwertige Vermögensgegenstände	471180										
ordentliche Aufwendungen:			11,00	34.032,00	7.429,00	0,00	36,00	13,00	0,00	14.991,00	7.660,00
Saldo:			11,00	31.817,00	7.429,00	0,00	1,00	13,00	0,00	14.991,00	5.444,00

Der auf die Kostenstellen entfallende Personalaufwand ist hier nicht enthalten

Produkt	P1.05.02.366100.000		P1.05.02.424100.001			P1.05.02.424100.002			
Bezeichnung	Jugendtreff Villa Hartmann und		Freibad Rastede			Badeanstalt Hahn			
Kostenstelle	9136610001	9136610002	9142411050	9142411051	9142411052	9142412001	9142412002	9142412003	9142412004
Bezeichnung	Jugendtreff Villa Hartmann	Jugendtreff Delfshausen	Funktionsgebäude	Aufsichsturm	Technikgebäude (Kinderbereich)	Betriebswohnhaus	Sanitärgebäude (Campingplatz)	Umkleidegebäude am Naturbad	Grillhütte - Naturbad

Bezeichnung	Kostenart/ ErgHH	FinHH	Planwert	Planwert	Planwert	Planwert	Planwert	Planwert	Planwert	Planwert	Planwert
Erträge aus der Auflösung von Sonderposten aus Zuwendungen; Bund	316100										
Erträge aus der Auflösung von Sonderposten aus Zuwendungen; Land	316110										
Erträge aus der Auflösung von Sonderposten aus Zuwendungen; Gem./GemVerb.	316120				-1.132,00		-514,00				
Aufl. SoPo aus Zuweisungen so. öff. B.	316140										
Erträge aus der Auflösung von Sonderposten aus Zuwendungen; priv. Untern.	316170										
Erträge aus der Auflösung von Sonderposten aus Zuwendungen; übriger Bereich	316180										
Mieten und Pachten	341100	641100			-1.680,00			-9.400,00			
Erstattungen private Unternehmen	348700	648700									
Erträge aus internen Leistungsbeziehungen - zentrale Liegenschaftsverwaltung	381120		-13.195,00	-34,00	-93.845,00	-4,00	-12.103,00	0,00	-785,00	-366,00	0,00
Summe ordentliche Erträge (ohne Zeile i.LV. zentr. Lieg.)			0,00	0,00	-2.812,00	0,00	-514,00	-9.400,00	0,00	0,00	0,00



Der auf die Kostenstellen entfallende Personalaufwand ist hier nicht enthalten

		P1.05.02.366100.000		P1.05.02.424100.001			P1.05.02.424100.002				
Produkt											
Bezeichnung		Jugendtreff Villa Hartmann und		Freibad Rastede			Badeanstalt Hahn				
Kostenstelle		9136610001	9136610002	9142411050	9142411051	9142411052	9142412001	9142412002	9142412003	9142412004	
Bezeichnung		Jugendtreff Villa Hartmann	Jugendtreff Delfshausen	Funktionsgebäude	Aufsichsturm	Technikgebäude (Kinderbereich)	Betriebswohnhaus	Sanitärgebäude (Campingplatz)	Umkleidegebäude am Naturbad	Grillhütte - Naturbad	
Bezeichnung	Kostenart/ ErgHH	FinHH	Planwert	Planwert	Planwert	Planwert	Planwert	Planwert	Planwert	Planwert	Planwert
Unterhaltung der baulichen Anlagen	421100	721100	3.400,00		31.513,00			5.000,00			
Unterhaltung des beweglichen Vermögens	422100	722100	200,00		211,00						
Mieten und Pachten	423100	723100			0,00						
Strom	424110	724110	1.000,00								
Heizung (Gas-, Oel-, Elektroheizung)	424120	724120	4.200,00								
Abgaben (Müll, Abwasserbeseitigung, Straßenreinigung, Kaminreinigung, Entwässerungsverband, usw.)	424140	724140	100,00		300,00						
Reinigung (auch Reinigung v. Bürowäsche, Vorhängen)	424150	724150	500,00		8.908,00						
Ungezieferbekämpfung											
Versicherungen	424160	724160	210,00		1.700,00			100,00			
Bes. Verw./Betriebsaufwand; Strom	427101	727101			19.328,00						
Bes. Verw./Betriebsaufwand; Heizung (Gas-, Oel-, Elektroheizung)	427102	727102			5.043,00						
Bes. Verw./Betriebsaufwand; Kosten der Wasseraufbereitung	427113	727113			11.765,00						
Post- und Fernmeldegebühren - Telefon	443107	743107	1.400,00		631,00						
AfA auf imm. Vermögensgegenstände	471100										
Abschreibungen auf immaterielle Vermögensgegenstände aus geleisteten Investitionszuwendungen	471101										
Abschreibungen auf bebaute Grundstücke und grundstücksgleiche Rechte	471120										
Abschreibungen auf Gebäude	471130			28,00	1.255,00	3,00	735,00	375,00	655,00	305,00	
Abschreibungen auf Maschinen und technische Anlagen	471150										
Abschreibungen auf Fahrzeuge	471160										
Abschreibungen auf Betriebs- und Geschäftsausstattung	471170						9.793,00				
Abschreibungen auf geringwertige Vermögensgegenstände	471180										
<b>ordentliche Aufwendungen:</b>			<b>11.010,00</b>	<b>28,00</b>	<b>80.654,00</b>	<b>3,00</b>	<b>10.528,00</b>	<b>5.475,00</b>	<b>655,00</b>	<b>305,00</b>	<b>0,00</b>
<b>Saldo:</b>			<b>11.010,00</b>	<b>28,00</b>	<b>77.842,00</b>	<b>3,00</b>	<b>10.014,00</b>	<b>-3.925,00</b>	<b>655,00</b>	<b>305,00</b>	<b>0,00</b>

Der auf die Kostenstellen entfallende Personalaufwand ist hier nicht enthalten

Produkt	P1.05.02.424100.003		P1.05.02.424200.001		P1.05.02.4242	P1.05.02.4242	P1.05.02.424200.005		P1.05.02.4242
Bezeichnung	Hallenbad		Sport- und Bolzplätze		Sportplatz Mül	Sportplatz Leh	Sportplatz Wahnbek (oben ur		Sportplatz Loy
Kostenstelle	9142413001	9142413002	9142421001	9142421002	9142422001	9142424001	9142425001	9142425002	9142426001
Bezeichnung	Hallenbad mit Cafeteria u.Sauna	Außensauna - Hallenbad	Sport- und Bolzplätze	Tennisanlage, Clubhaus	Sportplatzgeb . Mühlenstr.	Sportplatzgeb . Lehmden Lerchenstraß e	Sportplatzgeb . Wahnbek (Vereinshaus)	Umkeidegeb. Sportplatz Wahnbek	Sportplatzgeb . Loy (Clubhaus)

Bezeichnung	Kostenart/ ErgHH	FinHH	Planwert	Planwert	Planwert	Planwert	Planwert		Planwert	Planwert	Planwert
Erträge aus der Auflösung von Sonderposten aus Zuwendungen; Bund	316100		-19.903,00								
Erträge aus der Auflösung von Sonderposten aus Zuwendungen; Land	316110										
Erträge aus der Auflösung von Sonderposten aus Zuwendungen; Gem./GemVerb.	316120		-17.652,00				-577,00	-661,00	-836,00	-836,00	-514,00
Aufl. SoPo aus Zuweisungen so. öff. B.	316140										
Erträge aus der Auflösung von Sonderposten aus Zuwendungen; priv. Untern.	316170										
Erträge aus der Auflösung von Sonderposten aus Zuwendungen; übriger Bereich	316180										-877,00
Mieten und Pachten	341100	641100	-2.016,00								
Erstattungen private Unternehmen	348700	648700									
Erträge aus internen Leistungsbeziehungen - zentrale Liegenschaftsverwaltung	381120		-343.890,00	-1.327,00	-3.092,00	0,00	-20.073,00	-13.116,00	-7.249,00	-16.325,00	-3.512,00
Summe ordentliche Erträge (ohne Zeile i.LV. zentr. Lieg.)			-39.571,00	0,00	0,00	0,00	-577,00	-661,00	-836,00	-836,00	-1.391,00

Der auf die Kostenstellen entfallende Personalaufwand ist hier nicht enthalten

Der auf die Kostenstellen entfallende Personalaufwand ist hier nicht enthalten		Produkt	P1.05.02.424100.003		P1.05.02.424200.001		P1.05.02.4242	P1.05.02.4242	P1.05.02.424200.005		P1.05.02.4242
		Bezeichnung	Hallenbad		Sport- und Bolzplätze		Sportplatz Müll	Sportplatz Leh	Sportplatz Wahnbek (oben und unten)		Sportplatz Loy
		Kostenstelle	9142413001	9142413002	9142421001	9142421002	9142422001	9142424001	9142425001	9142425002	9142426001
		Bezeichnung	Hallenbad mit Cafeteria u.Sauna	Außensauna - Hallenbad	Sport- und Bolzplätze	Tennisanlage, Clubhaus	Sportplatzgeb. Mühlenstr.	Sportplatzgeb. Lehmden Lerchenstraße	Sportplatzgeb. Wahnbek (Vereinshaus)	Umkleidegeb. Sportplatz Wahnbek	Sportplatzgeb. Loy (Clubhaus)
Bezeichnung	Kostenart/ ErgHH	FinHH	Planwert	Planwert	Planwert	Planwert	Planwert		Planwert	Planwert	Planwert
Unterhaltung der baulichen Anlagen	421100	721100	48.488,00				4.300,00	3.800,00	3.100,00	2.100,00	
Unterhaltung des beweglichen Vermögens	422100	722100	421,00				300,00	100,00	200,00	200,00	
Mieten und Pachten	423100	723100					0,00				
Strom	424110	724110			1.500,00		3.500,00	1.600,00		4.100,00	2.700,00
Heizung (Gas-, Oel-, Elektroheizung)	424120	724120			1.000,00		5.000,00	1.500,00		4.500,00	
Abgaben (Müll, Abwasserbeseitigung, Straßenreinigung, Kaminreinigung Entwässerungsverband, usw.)	424140	724140	300,00		50,00		50,00	60,00	80,00	50,00	
Reinigung (auch Reinigung v. Bürowäsche, Vorhängen) Ungezieferbekämpfung	424150	724150	70.715,00		0,00			0,00		0,00	0,00
Versicherungen	424160	724160	6.400,00		30,00		350,00	60,00		380,00	
Bes. Verw./Betriebsaufwand; Strom	427101	727101	54.622,00								
Bes. Verw./Betriebsaufwand; Heizung (Gas-, Oel-, Elektroheizung)	427102	727102	58.824,00								
Bes. Verw./Betriebsaufwand; Kosten der Wasseraufbereitung	427113	727113	15.127,00								
Post- und Fernmeldegebühren - Telefon	443107	743107	799,00								
AfA auf imm. Vermögensgegenstände	471100										
Abschreibungen auf immaterielle Vermögensgegenstände aus geleisteten Investitionszuwendungen	471101										
Abschreibungen auf bebaute Grundstücke und grundstücksgleiche Rechte	471120							377,00			
Abschreibungen auf Gebäude	471130		36.683,00	1.107,00			3.731,00	3.999,00	3.366,00	2.990,00	1.391,00
Abschreibungen auf Maschinen und technische Anlagen	471150										
Abschreibungen auf Fahrzeuge	471160										
Abschreibungen auf Betriebs- und Geschäftsausstattung	471170		27.594,00								
Abschreibungen auf geringwertige Vermögensgegenstände	471180										
ordentliche Aufwendungen:			319.973,00	1.107,00	2.580,00	0,00	17.231,00	11.496,00	6.746,00	14.320,00	4.091,00
Saldo:			280.402,00	1.107,00	2.580,00	0,00	16.654,00	10.835,00	5.910,00	13.484,00	2.700,00

Der auf die Kostenstellen entfallende Personalaufwand ist hier nicht enthalten

Produkt	00.006	P1.05.02.4242	P1.05.02.424200.008		P1.05.02.4243	P1.05.02.4243	P1.05.02.4243	P1.05.02.4243	P1.05.02.4243
Bezeichnung		Sportplatz NN	Sportplatz Nethen		Sporthalle Klei	Sporthalle Hah	Sporthalle Wa	Sportraum Loy	Turnhalle Feld
Kostenstelle	9142426002	9142427001	9142428001	9142428002	9142432001	9142433001	9142434001	9142435001	9142436001
Bezeichnung	Gerätehaus - Sportplatz Loy	Sportplatz NN	Sportplatzgeb. Nethen (Vereinsheim)	Garagenanlage-Sportplatz Nethen	Sporthalle Kleibrok	Sporthalle Hahn-Lehmden	Sporthalle Wahnbe	Sportraum Loy	Turnhalle Feldbreite

Bezeichnung	Kostenart/ ErgHH	FinHH	Planwert	Planwert	Planwert	Planwert	Planwert	Planwert	Planwert	Planwert	Planwert
Erträge aus der Auflösung von Sonderposten aus Zuwendungen; Bund	316100										
Erträge aus der Auflösung von Sonderposten aus Zuwendungen; Land	316110										
Erträge aus der Auflösung von Sonderposten aus Zuwendungen; Gem./GemVerb.	316120						-880,00		-2.840,00	-1.335,00	
Aufl. SoPo aus Zuweisungen so. öff. B.	316140										
Erträge aus der Auflösung von Sonderposten aus Zuwendungen; priv. Untern.	316170										-20,00
Erträge aus der Auflösung von Sonderposten aus Zuwendungen; übriger Bereich	316180		-25,00		-885,00						
Mieten und Pachten	341100	641100									
Erstattungen private Unternehmen	348700	648700									
Erträge aus internen Leistungsbeziehungen - zentrale Liegenschaftsverwaltung	381120		-6,00	0,00	-4.491,00	-54,00	-56.589,00	-81.766,00	-79.621,00	-3.768,00	-44.804,00
<b>Summe ordentliche Erträge (ohne Zeile i.LV. zentr. Lieg.)</b>			<b>-25,00</b>	<b>0,00</b>	<b>-885,00</b>	<b>0,00</b>	<b>-880,00</b>	<b>0,00</b>	<b>-2.840,00</b>	<b>-1.335,00</b>	<b>-20,00</b>

Der auf die Kostenstellen entfallende Personalaufwand ist hier nicht enthalten

Produkt	00.006	P1.05.02.4242	P1.05.02.424200.008		P1.05.02.4243	P1.05.02.4243	P1.05.02.4243	P1.05.02.4243	P1.05.02.4243
Bezeichnung		Sportplatz NN	Sportplatz Nethen		Sporthalle Kleibrok	Sporthalle Hahn-Lehmden	Sporthalle Wahnbeke	Sportraum Loy	Turnhalle Feldbreite
Kostenstelle	9142426002	9142427001	9142428001	9142428002	9142432001	9142433001	9142434001	9142435001	9142436001
Bezeichnung	Gerätehaus - Sportplatz Loy	Sportplatz NN	Sportplatzgeb. Nethen (Vereinsheim)	Garagenanlage-Sportplatz Nethen	Sporthalle Kleibrok	Sporthalle Hahn-Lehmden	Sporthalle Wahnbeke	Sportraum Loy	Turnhalle Feldbreite

Bezeichnung	Kostenart/ ErgHH	FinHH	Planwert	Planwert	Planwert	Planwert	Planwert	Planwert	Planwert	Planwert	Planwert
Unterhaltung der baulichen Anlagen	421100	721100			3.100,00		23.100,00	16.100,00	15.800,00		3.950,00
Unterhaltung des beweglichen Vermögens	422100	722100			100,00		200,00	300,00	300,00		200,00
Mieten und Pachten	423100	723100									
Strom	424110	724110			400,00		3.500,00	4.000,00	6.500,00		2.200,00
Heizung (Gas-, Oel-, Elektroheizung)	424120	724120					9.000,00	10.000,00	6.000,00		3.500,00
Abgaben (Müll, Abwasserbeseitigung, Straßenreinigung, Kaminreinigung Entwässerungsverband, usw.)	424140	724140			0,00		100,00	100,00	100,00		100,00
Reinigung (auch Reinigung v. Bürowäsche, Vorhängen)	424150	724150									
Ungezieferbekämpfung					0,00		7.750,00	12.150,00	11.800,00		7.150,00
Versicherungen	424160	724160			0,00		950,00	2.500,00	1.700,00		300,00
Bes. Verw./Betriebsaufwand; Strom	427101	727101									
Bes. Verw./Betriebsaufwand; Heizung (Gas-, Oel-, Elektroheizung)	427102	727102									
Bes. Verw./Betriebsaufwand; Kosten der Wasseraufbereitung	427113	727113									
Post- und Fernmeldegebühren - Telefon	443107	743107									
AfA auf imm. Vermögensgegenstände	471100										
Abschreibungen auf immaterielle Vermögensgegenstände aus geleisteten Investitionszuwendungen	471101										
Abschreibungen auf bebaute Grundstücke und grundstücksgleiche Rechte	471120										
Abschreibungen auf Gebäude	471130		26,00		886,00	45,00	3.354,00	20.319,00	26.340,00	4.258,00	20.003,00
Abschreibungen auf Maschinen und technische Anlagen	471150										
Abschreibungen auf Fahrzeuge	471160										
Abschreibungen auf Betriebs- und Geschäftsausstattung	471170							2.759,00	268,00		
Abschreibungen auf geringwertige Vermögensgegenstände	471180										
ordentliche Aufwendungen:			26,00	0,00	4.486,00	45,00	47.954,00	68.228,00	68.808,00	4.258,00	37.403,00
Saldo:			1,00	0,00	3.601,00	45,00	47.074,00	68.228,00	65.968,00	2.923,00	37.383,00

Der auf die Kostenstellen entfallende Personalaufwand ist hier nicht enthalten

			P1.05.02.4243	P1.05.02.4243	P1.06.00.5470	P1.06.00.538100.001			P1.06.00.551100.000		P1.05.02.5711
Produkt											
Bezeichnung			Mehrzweckhal	Turnhalle Wilh	ÖPNV	SW Zentrale Einrichtung			Öffentliches Grün/Landschaft		Dorfgemeinsch
Kostenstelle			9142437001	9142438001	9154700001	9153810001	9153811201	9153812001	9155110070	9155110050	9157323001
Bezeichnung			Mehrzweckhal	Turnhalle	Bushaltestelle	Betriebsgeb.	Pumpwerke	Fäkalschlam	Meldestelle	Umkleidegeb.	DGH
			le Feldbreite	Wilhelmstraß	n	Klärwerk		mannahme	Rennplatz	Rennplatz	Wapeldorf
Bezeichnung	Kostenart/ ErgHH	FinHH	Planwert	Planwert	Planwert	Planwert	Planwert	Planwert	Planwert	Planwert	Planwert
Erträge aus der Auflösung von Sonderposten aus Zuwendungen; Bund	316100		-4.364,00								
Erträge aus der Auflösung von Sonderposten aus Zuwendungen; Land	316110		-4.090,00								
Erträge aus der Auflösung von Sonderposten aus Zuwendungen; Gem./GemVerb.	316120		-11.969,00							-428,00	-166,00
Aufl. SoPo aus Zuweisungen so. öff. B.	316140										
Erträge aus der Auflösung von Sonderposten aus Zuwendungen; priv. Untern.	316170										
Erträge aus der Auflösung von Sonderposten aus Zuwendungen; übriger Bereich	316180										
Mieten und Pachten	341100	641100		-180,00							
Erstattungen private Unternehmen	348700	648700	-3.000,00								
Erträge aus internen Leistungsbeziehungen - zentrale Liegenschaftsverwaltung	381120		-223.887,00	-16.957,00	0,00	0,00	0,00	0,00	-176,00	-845,00	-2.112,00
Summe ordentliche Erträge (ohne Zeile i.LV. zentr. Lieg.)			-23.423,00	-180,00	0,00	0,00	0,00	0,00	0,00	-428,00	-166,00

Der auf die Kostenstellen entfallende  
Personalaufwand ist hier nicht enthalten

		Produkt	P1.05.02.4243	P1.05.02.4243	P1.06.00.5470	P1.06.00.538100.001			P1.06.00.551100.000		P1.05.02.5711
		Bezeichnung	Mehrzweckhal	Turnhalle Wilh	ÖPNV	SW Zentrale Einrichtung			Öffentliches Grün/Landschaft		Dorfgemeinsch
		Kostenstelle	9142437001	9142438001	9154700001	9153810001	9153811201	9153812001	9155110070	9155110050	9157323001
		Bezeichnung	Mehrzweckhal le Feldbreite	Turnhalle Wilhelmstraß e	Bushaltestelle n	Betriebsgeb. Klärwerk	Pumpwerke	Fäkalschlam mannahme	Meldestelle Rennplatz	Umkleidegeb. Rennplatz	DGH Wapeldorf
Bezeichnung	Kostenart/ ErgHH	FinHH	Planwert	Planwert	Planwert	Planwert	Planwert	Planwert	Planwert	Planwert	Planwert
Unterhaltung der baulichen Anlagen	421100	721100	76.500,00	5.200,00							1.000,00
Unterhaltung des beweglichen Vermögens	422100	722100	1.000,00	100,00							75,00
Mieten und Pachten	423100	723100									
Strom	424110	724110	10.000,00	600,00							0,00
Heizung (Gas-, Oel-, Elektroheizung)	424120	724120	30.000,00	4.500,00							0,00
Abgaben (Müll, Abwasserbeseitigung, Straßenreinigung, Kaminreinigung Entwässerungsverband, usw.)	424140	724140	100,00	100,00							0,00
Reinigung (auch Reinigung v. Bürowäsche, Vorhängen) Ungezieferbekämpfung	424150	724150	44.900,00	3.350,00							0,00
Versicherungen	424160	724160	4.900,00	250,00					20,00		60,00
Bes. Verw./Betriebsaufwand; Strom	427101	727101									
Bes. Verw./Betriebsaufwand; Heizung (Gas-, Oel-, Elektroheizung)	427102	727102									
Bes. Verw./Betriebsaufwand; Kosten der Wasseraufbereitung	427113	727113									
Post- und Fernmeldegebühren - Telefon	443107	743107	230,00	200,00							
AfA auf imm. Vermögensgegenstände	471100										
Abschreibungen auf immaterielle Vermögensgegenstände aus geleisteten Investitionszuwendungen	471101										
Abschreibungen auf bebaute Grundstücke und grundstücksgleiche Rechte	471120								127,00	1.062,00	766,00
Abschreibungen auf Gebäude	471130		32.984,00								
Abschreibungen auf Maschinen und technische Anlagen	471150		3.446,00								
Abschreibungen auf Fahrzeuge	471160										
Abschreibungen auf Betriebs- und Geschäftsausstattung	471170		2.304,00								
Abschreibungen auf geringwertige Vermögensgegenstände	471180										
<b>ordentliche Aufwendungen:</b>			<b>206.364,00</b>	<b>14.300,00</b>	<b>0,00</b>	<b>0,00</b>	<b>0,00</b>	<b>0,00</b>	<b>147,00</b>	<b>1.062,00</b>	<b>1.901,00</b>
<b>Saldo:</b>			<b>182.941,00</b>	<b>14.120,00</b>	<b>0,00</b>	<b>0,00</b>	<b>0,00</b>	<b>0,00</b>	<b>147,00</b>	<b>634,00</b>	<b>1.735,00</b>

Der auf die Kostenstellen entfallende Personalaufwand ist hier nicht enthalten

		00				P1.05.02.573200.004			
		Produkt				Bezeichnung			
		Kostestelle				Bezeichnung			
		9157323002	9157323003	9157323050	9157323070	9157320001	9157320002	9157320003	
			Geräteschuppen - DGH Nethen	DGH Bekhausen	DGH Südbäke	WC-Gebäude Marktplatz	WC-Gebäude Kirche	WC-Gebäude Rennplatz	
		Bezeichnung	DGH Nethen						
Bezeichnung	Kostenart/ ErgHH	FinHH	Planwert	Planwert	Planwert	Planwert	Planwert	Planwert	Planwert
Erträge aus der Auflösung von Sonderposten aus Zuwendungen; Bund	316100								
Erträge aus der Auflösung von Sonderposten aus Zuwendungen; Land	316110								
Erträge aus der Auflösung von Sonderposten aus Zuwendungen; Gem./GemVerb.	316120								
Aufl. SoPo aus Zuweisungen so. öff. B.	316140								
Erträge aus der Auflösung von Sonderposten aus Zuwendungen; priv. Untern.	316170								
Erträge aus der Auflösung von Sonderposten aus Zuwendungen; übriger Bereich	316180								
Mieten und Pachten	341100	641100	-2.000,00						
Erstattungen private Unternehmen	348700	648700							
Erträge aus internen Leistungsbeziehungen - zentrale Liegenschaftsverwaltung	381120		-17.654,00	-97,00	-8.253,00	-1.504,00	-7.071,00	-6.583,00	-7.179,00
Summe ordentliche Erträge (ohne Zeile i.LV. zentr. Lieg.)			-2.000,00	0,00	0,00	0,00	0,00	0,00	0,00



Der auf die Kostenstellen entfallende  
Personalaufwand ist hier nicht enthalten

Produkt	00				P1.05.02.573200.004		
Bezeichnung	Raftshäuser				Öffentl. Toiletten		
Kostenstelle	9157323002	9157323003	9157323050	9157323070	9157320001	9157320002	9157320003
Bezeichnung	DGH Nethen	Geräteschuppen - DGH Nethen	DGH Bekhausen	DGH Südbäke	WC-Gebäude Marktplatz	WC-Gebäude Kirche	WC-Gebäude Rennplatz

Bezeichnung	Kostenart/ ErgHH	FinHH	Planwert	Planwert	Planwert	Planwert	Planwert	Planwert	Planwert
Unterhaltung der baulichen Anlagen	421100	721100	7.800,00		2.000,00	1.000,00	3.500,00	3.500,00	2.500,00
Unterhaltung des beweglichen Vermögens	422100	722100	200,00		100,00	75,00			
Mieten und Pachten	423100	723100							
Strom	424110	724110	1.700,00		400,00	0,00		230,00	
Heizung (Gas-, Oel-, Elektroheizung)	424120	724120	6.000,00		1.100,00	0,00	600,00	330,00	1.800,00
Abgaben (Müll, Abwasserbeseitigung, Straßenreinigung, Kaminreinigung Entwässerungsverband, usw.)	424140	724140	100,00		100,00	100,00	50,00	50,00	
Reinigung (auch Reinigung v. Bürowäsche, Vorhängen)	424150	724150	150,00		100,00	50,00	1.350,00	1.350,00	1.630,00
Ungezieferbekämpfung			450,00		150,00	30,00	30,00		60,00
Versicherungen	424160	724160							
Bes. Verw./Betriebsaufwand; Strom	427101	727101							
Bes. Verw./Betriebsaufwand; Heizung (Gas-, Oel-, Elektroheizung)	427102	727102							
Bes. Verw./Betriebsaufwand; Kosten der Wasseraufbereitung	427113	727113							
Post- und Fernmeldegebühren - Telefon	443107	743107							
AfA auf imm. Vermögensgegenstände	471100								
Abschreibungen auf immaterielle Vermögensgegenstände aus geleisteten Investitionszuwendungen	471101				198,00				
Abschreibungen auf bebaute Grundstücke und grundstücksgleiche Rechte	471120			81,00	2.739,00		370,00	33,00	
Abschreibungen auf Gebäude	471130								
Abschreibungen auf Maschinen und technische Anlagen	471150								
Abschreibungen auf Fahrzeuge	471160								
Abschreibungen auf Betriebs- und Geschäftsausstattung	471170								
Abschreibungen auf geringwertige Vermögensgegenstände	471180								
<b>ordentliche Aufwendungen:</b>			<b>16.400,00</b>	<b>81,00</b>	<b>6.887,00</b>	<b>1.255,00</b>	<b>5.900,00</b>	<b>5.493,00</b>	<b>5.990,00</b>
<b>Saldo:</b>			<b>14.400,00</b>	<b>81,00</b>	<b>6.887,00</b>	<b>1.255,00</b>	<b>5.900,00</b>	<b>5.493,00</b>	<b>5.990,00</b>

Produkt	P1.03.02.111230.000	P1.04.02.111600.000									
Bezeichnung	Organisation und Einrichtungen für die gesamte Verwaltung	Liegenschaftsverw.									
Kostenstelle	9211123001	9211160001	9211160002	9211160003					9211160007		
Bezeichnung	Rathaus	KVHS - Baumgartenstr. 10	Marktplatzgebäude	Whs-Schlossstr. 29	Geräteraum (32,85)-Schlossstr. 29	Lager/Garage (68,99)-Schlossstr. 29	Blockhütte (33,12)-Schlossstr. 29	Whs Wapelstr. 15 - 15 a	Nebengeb.Nr. 2 (Whs Wapelstr. 15 - 15 a)		
Bezeichnung	Kostenart/ ErgHH	FinHH	Planwert	Planwert	Planwert	Planwert	Planwert	Planwert	Planwert	Planwert	Planwert
Mieten und Pachten	341100	641100									
Erbbauzinsen	341110	641110									
Erstattungen von übrigen Bereichen	348800	648800									
Erträge aus internen Leistungsbeziehungen - zentrale Liegenschaftsverwaltung	381121		-18.401,99	0,00	0,00	0,00	0,00	0,00	0,00	0,00	0,00
<b>Summe ordentliche Erträge (ohne Zeile i.LV. zentr. Lieg.)</b>			<b>0,00</b>	<b>0,00</b>	<b>0,00</b>	<b>0,00</b>	<b>0,00</b>	<b>0,00</b>	<b>0,00</b>	<b>0,00</b>	<b>0,00</b>
Unterhaltung der Grundstücke	421110	721110	4.650,00								
Bauhof: Unterhaltung der Grundstücke	421111	721111	3.600,00	1.500,00	400,00						
Unterhaltung des sonstigen unbeweglichen Vermögens	421200	721200									
Unterhaltung des beweglichen Vermögens	422100	722100	1.320,00								
Mieten und Pachten	423100	723100									
Erbbauzinsen	423110	723110									
Strom	424110	724110									
Frischwasser	424130	724130	350,00		520,00						
Abgaben (Müll, Abwasserbeseitigung, Straßenreinigung, Kaminreinigung Entwässerungsverband, usw.)	424140	724140	2.250,00	330,00	280,00	540,00					
Versicherungen	424160	724160									
Bes. Verw./Betriebsaufwand; Strom	427101	727101									
Bes. Verw./Betriebsaufwand; Frischwasser	427103	727103									
Bauhof: Unterhaltung des beweglichen Vermögens	422110	722110									
Abgaben (Müll, Abw.bes., Str.R, Kamin-R., Entw.)	427124	727124									

Produkt	P1.03.02.111230.000	P1.04.02.111600.000									
Bezeichnung	Organisation und Einrichtungen für die gesamte Verwaltung	Liegenschaftsverw.									
Kostenstelle	9211123001	9211160001	9211160002	9211160003					9211160007		
Bezeichnung	Rathaus	KVHS - Baumgartenstr. 10	Marktplatzgebäude	Whs-Schlossstr. 29	Geräteraum (32,85)-Schlossstr. 29	Lager/Garage (68,99)-Schlossstr. 29	Blockhütte (33,12)-Schlossstr. 29	Whs Wapelstr. 15 - 15 a	Nebengeb.Nr. 2 (Whs Wapelstr. 15 - 15 a)		
Bezeichnung	Kostenart/ ErgHH	FinHH	Planwert	Planwert	Planwert	Planwert	Planwert	Planwert	Planwert	Planwert	Planwert
Abschreibungen auf immaterielle Vermögensgegenstände aus geleisteten Investitionszuwendungen	471101										
Abschreibungen auf bebaute Grundstücke und grundstücksgleiche Rechte	471120		186,00								
Abschreibungen auf Gebäude	471130										
Abschreibungen auf das Infrastrukturvermögen	471140				1.930,00						
Abschreibungen auf Maschinen und technische Anlagen	471150		215,00								
Abschreibungen auf Fahrzeuge	471160										
Abschreibungen auf Betriebs- und Geschäftsausstattung	471170				263,00						
<b>ordentliche Aufwendungen:</b>			<b>12.571,00</b>	<b>1.830,00</b>	<b>3.393,00</b>	<b>540,00</b>	<b>0,00</b>	<b>0,00</b>	<b>0,00</b>	<b>0,00</b>	<b>0,00</b>
<b>Saldo:</b>			<b>12.571,00</b>	<b>1.830,00</b>	<b>3.393,00</b>	<b>540,00</b>	<b>0,00</b>	<b>0,00</b>	<b>0,00</b>	<b>0,00</b>	<b>0,00</b>

Produkt										
Bezeichnung										
Kostenstelle	9211160009	9211160010	<del>9211160011</del>				9211160020	9211160021	9211160030	9211160050
Bezeichnung	Whs Emsstr.2 u. Wapelstr.13 (ein Geb.)	Whs Emstr. 4 u. Jastr. 10 (ein Geb.)	<del>Nebengeb.Nr. 1 zwischen Wapel- /Emsstr.</del>				Allgemeines Grundvermög en	Wohnhaus Metjendorfer Str. 337	Vergebene Erbbaugrunds tcke	Whs Mühlenstr. 58 (kein Betriebsgeb.)

Bezeichnung	Kostenart/ ErgHH	FinHH	Planwert	Planwert	Planwert	Planwert	Planwert	Planwert	Planwert	Planwert	Planwert
Mieten und Pachten	341100	641100									
Erbbauzinsen	341110	641110								-35.000,00	
Erstattungen von übrigen Bereichen	348800	648800									
Erträge aus internen Leistungsbeziehungen - zentrale Liegenschaftsverwaltung	381121		0,00	0,00	0,00	0,00	0,00	0,00	0,00	0,00	0,00
<b>Summe ordentliche Erträge (ohne Zeile i.LV. zentr. Lieg.)</b>			<b>0,00</b>	<b>0,00</b>	<b>0,00</b>	<b>0,00</b>	<b>0,00</b>	<b>0,00</b>	<b>0,00</b>	<b>-35.000,00</b>	<b>0,00</b>
Unterhaltung der Grundstücke	421110	721110									
Bauhof: Unterhaltung der Grundstücke	421111	721111									
Unterhaltung des sonstigen unbeweglichen Vermögens	421200	721200									
Unterhaltung des beweglichen Vermögens	422100	722100									
Mieten und Pachten	423100	723100									
Erbbauzinsen	423110	723110									
Strom	424110	724110									
Frischwasser	424130	724130						60,00			100,00
Abgaben (Müll, Abwasserbeseitigung, Straßenreinigung, Kaminreinigung Entwässerungsverband, usw.)	424140	724140						28.980,00			250,00
Versicherungen	424160	724160									
Bes. Verw./Betriebsaufwand; Strom	427101	727101									
Bes. Verw./Betriebsaufwand; Frischwasser	427103	727103									
Bauhof: Unterhaltung des beweglichen Vermögens	422110	722110									
Abgaben (Müll, Abw.bes., Str.R, Kamin-R., Entw.b.)	427124	727124									

Produkt											
Bezeichnung											
Kostenstelle		9211160009	9211160010	<del>9211160011</del>				9211160020	9211160021	9211160030	9211160050
Bezeichnung		Whs Emsstr.2 u. Wapelstr.13 (ein Geb.)	Whs Emstr. 4 u. Jastr.10 (ein Geb.)	<del>Nebengeb.Nr. 1 zwischen Wapel- /Emsstr.</del>				Allgemeines Grundvermög en	Wohnhaus Metjendorfer Str. 337	Vergebene Erbbaugrunds tcke	Whs Mühlenstr. 58 (kein Betriebsgeb.)
Bezeichnung	Kostenart/ ErgHH	FinHH	Planwert	Planwert	Planwert	Planwert	Planwert	Planwert	Planwert	Planwert	Planwert
Abschreibungen auf immaterielle Vermögensgegenstände aus geleisteten Investitionszuwendungen	471101							1.982,00			
Abschreibungen auf bebaute Grundstücke und grundstücksgleiche Rechte	471120										
Abschreibungen auf Gebäude	471130										
Abschreibungen auf das Infrastrukturvermögen	471140										
Abschreibungen auf Maschinen und technische Anlagen	471150							174,00			
Abschreibungen auf Fahrzeuge	471160										
Abschreibungen auf Betriebs- und Geschäftsausstattung	471170										
<b>ordentliche Aufwendungen:</b>			0,00	0,00	0,00	0,00	0,00	31.196,00	0,00	0,00	350,00
<b>Saldo:</b>			0,00	0,00	0,00	0,00	0,00	31.196,00	0,00	-35.000,00	350,00

	Produkt										
	Bezeichnung										
	Kostenstelle		9211160051	9211160052	9211160053	9211160012	9211160013	9211160014	9211160015	9211160016	9211160017
	Bezeichnung		Holzgerätesc huppen- Mühlenstr.58	Clubh. Mühlenstr. 44	Whs. Uhlhornstr. 17	Garagenanlag e- Beethovenstr.	Garagenanlag e-Am Stratjebusch	Sozialstation mit Kinderkrippe Rastede	Clubh. Modellflugpl. Möwe, Spohler Str.	Lagerhaus 1, Spohler Str.	Lagerhaus 2, Spohler Str.
Bezeichnung	Kostenart/ ErgHH	FinHH	Planwert	Planwert	Planwert	Planwert	Planwert	Planwert	Planwert	Planwert	Planwert
Mieten und Pachten	341100	641100									
Erbbauzinsen	341110	641110									
Erstattungen von übrigen Bereichen	348800	648800									
Erträge aus internen Leistungsbeziehungen - zentrale Liegenschaftsverwaltung	381121		0,00	0,00	0,00	0,00	0,00	0,00	0,00	0,00	0,00
<b>Summe ordentliche Erträge (ohne Zeile i.LV. zentr. Lieg.)</b>			<b>0,00</b>	<b>0,00</b>	<b>0,00</b>	<b>0,00</b>	<b>0,00</b>	<b>0,00</b>	<b>0,00</b>	<b>0,00</b>	<b>0,00</b>
Unterhaltung der Grundstücke	421110	721110									
Bauhof: Unterhaltung der Grundstücke	421111	721111						750,00			
Unterhaltung des sonstigen unbeweglichen Vermögens	421200	721200									
Unterhaltung des beweglichen Vermögens	422100	722100									
Mieten und Pachten	423100	723100									
Erbbauzinsen	423110	723110									
Strom	424110	724110									
Frischwasser	424130	724130						150,00			
Abgaben (Müll, Abwasserbeseitigung, Straßenreinigung, Kaminreinigung Entwässerungsverband, usw.)	424140	724140		150,00	300,00	100,00	40,00	350,00	200,00		
Versicherungen	424160	724160									
Bes. Verw./Betriebsaufwand; Strom	427101	727101									
Bes. Verw./Betriebsaufwand; Frischwasser	427103	727103									
Bauhof: Unterhaltung des beweglichen Vermögens	422110	722110									
Abgaben (Müll, Abw.bes., Str.R, Kamin-R., Entw.b.)	427124	727124									

Produkt									
Bezeichnung									
Kostenstelle	9211160051	9211160052	9211160053	9211160012	9211160013	9211160014	9211160015	9211160016	9211160017
Bezeichnung	Holzgerätesc huppen- Mühlenstr.58	Clubh. Mühlenstr. 44	Whs. Uhlhornstr. 17	Garagenanlag e- Beethovenstr.	Garagenanlag e-Am Stratjebusch	Sozialstation mit Kinderkrippe Rastede	Clubh. Modellflugpl. Möwe, Spohler Str.	Lagerhaus 1, Spohler Str.	Lagerhaus 2, Spohler Str.
FinHH	Planwert	Planwert	Planwert	Planwert	Planwert	Planwert	Planwert	Planwert	Planwert

Produkt		P1.05.02.1261	P1.05.02.1262	P1.05.02.1262	P1.05.02.1262	P1.05.02.1262	P1.05.02.1262	P1.05.02.1262	P1.05.02.1262
Bezeichnung		Brandschutz	OFW Rastede	Ortsfeuerwehr	OFW Ipw.-Wahnb.	OFW Ipwegermoor	OFW Loy-Barghorn	OFW Neusüdende	
Kostenstelle	9211160018	9211160099	9212610001	9212621001	9212622001	9212623001	9212624001	9212625001	9212626001
Bezeichnung	Rennplatz	Auffangposition	Brandschutz; hier: Feuerlöschtechnik	OFW Rastede	Ortsfeuerwehr Hahn	OFW Ipw.-Wahnb.	OFW Ipwegermoor	OFW Loy-Barghorn	OFW Neusüdende

Bezeichnung	Kostenart/ ErgHH	FinHH	Planwert	Planwert	Planwert	Planwert	Planwert	Planwert	Planwert	Planwert	Planwert
Mieten und Pachten	341100	641100		-120,00							
Erbbauzinsen	341110	641110		0,00							
Erstattungen von übrigen Bereichen	348800	648800									
Erträge aus internen Leistungsbeziehungen - zentrale Liegenschaftsverwaltung	381121		0,00	0,00	-30.194,00	-2.254,00	-2.377,00	-2.196,00	-205,00	-1.888,00	-937,00
<b>Summe ordentliche Erträge (ohne Zeile i.LV. zentr. Lieg.)</b>			<b>0,00</b>	<b>-120,00</b>	<b>0,00</b>	<b>0,00</b>	<b>0,00</b>	<b>0,00</b>	<b>0,00</b>	<b>0,00</b>	<b>0,00</b>
Unterhaltung der Grundstücke	421110	721110									
Bauhof: Unterhaltung der Grundstücke	421111	721111			9.300,00	450,00	1.050,00	1.100,00		1.200,00	450,00
Unterhaltung des sonstigen unbeweglichen Vermögens	421200	721200			6.000,00						
Unterhaltung des beweglichen Vermögens	422100	722100			1.500,00						
Mieten und Pachten	423100	723100		5.000,00	1.000,00						
Erbbauzinsen	423110	723110		219,00							
Strom	424110	724110									
Frischwasser	424130	724130				200,00	60,00	80,00	60,00		70,00
Abgaben (Müll, Abwasserbeseitigung, Straßenreinigung, Kaminreinigung Entwässerungsverband, usw.)	424140	724140		2.500,00		890,00	330,00	320,00	80,00	90,00	120,00
Versicherungen	424160	724160									
Bes. Verw./Betriebsaufwand; Strom	427101	727101			200,00						
Bes. Verw./Betriebsaufwand; Frischwasser	427103	727103									
Bauhof: Unterhaltung des beweglichen Vermögens	422110	722110			600,00						
Abgaben (Müll, Abw.bes., Str.R, Kamin-R., Entwb.)	427124	727124									



Produkt			P1.05.02.1261	P1.05.02.1262	P1.05.02.1262	P1.05.02.1262	P1.05.02.1262	P1.05.02.1262	P1.05.02.1262
Bezeichnung			Brandschutz	OFW Rastede	Ortsfeuerwehr	OFW Ipw.-Wahnb.	OFW Ipwegermoor	OFW Loy-Barghorn	OFW Neusüdende
Kostenstelle	9211160018	9211160099	9212610001	9212621001	9212622001	9212623001	9212624001	9212625001	9212626001
Bezeichnung	Rennplatz	Auffangposition	Brandschutz; hier: Feuerlöscheinrichtungen	OFW Rastede	Ortsfeuerwehr Hahn	OFW Ipw.-Wahnb.	OFW Ipwegermoor	OFW Loy-Barghorn	OFW Neusüdende

Bezeichnung	Kostenart/ ErgHH	FinHH	Planwert	Planwert	Planwert	Planwert	Planwert	Planwert	Planwert	Planwert	Planwert
Abschreibungen auf immaterielle Vermögensgegenstände aus geleisteten Investitionszuwendungen	471101										
Abschreibungen auf bebaute Grundstücke und grundstücksgleiche Rechte	471120										
Abschreibungen auf Gebäude	471130						184,00				
Abschreibungen auf das Infrastrukturvermögen	471140										
Abschreibungen auf Maschinen und technische Anlagen	471150				2.027,00						
Abschreibungen auf Fahrzeuge	471160										
Abschreibungen auf Betriebs- und Geschäftsausstattung	471170										
<b>ordentliche Aufwendungen:</b>			<b>0,00</b>	<b>7.719,00</b>	<b>20.627,00</b>	<b>1.540,00</b>	<b>1.624,00</b>	<b>1.500,00</b>	<b>140,00</b>	<b>1.290,00</b>	<b>640,00</b>
<b>Saldo:</b>			<b>0,00</b>	<b>7.599,00</b>	<b>20.627,00</b>	<b>1.540,00</b>	<b>1.624,00</b>	<b>1.500,00</b>	<b>140,00</b>	<b>1.290,00</b>	<b>640,00</b>

Produkt	P1.05.02.126200.007		P1.05.02.2111	P1.05.02.2112	P1.05.02.2113	P1.05.02.2114	P1.05.02.2115	P1.05.02.2116	P1.05.02.2180
Bezeichnung	OFW Südbäke		GS Feldbreite	Grundschule H	GS Kleibrok	GS Leuchtenb	GS Loy	GS Wahnbek	KGS Wilhelms
Kostenstelle	9212627001	9212627002	9221110001	9221120001	9221130001	9221140001	9221150001	9221160001	9221800001
Bezeichnung	OFW Südbäke	Hist. Spritzenhaus OFV Südbäke	GS Feldbreite	Grundschule Hahn-Lehmden	GS Kleibrok	GS Leuchtenburg	GS Loy	GS Wahnbek	KGS Wilhelmstraße

Bezeichnung	Kostenart/ ErgHH	FinHH	Planwert	Planwert	Planwert	Planwert	Planwert	Planwert	Planwert	Planwert	Planwert
Mieten und Pachten	341100	641100									
Erbbauzinsen	341110	641110									
Erstattungen von übrigen Bereichen	348800	648800									
Erträge aus internen Leistungsbeziehungen - zentrale Liegenschaftsverwaltung	381121		-381,00	0,00	-32.050,00	-24.583,00	-20.566,00	-16.870,00	-14.236,00	-16.731,00	-29.532,00
<b>Summe ordentliche Erträge (ohne Zeile i.LV. zentr. Lieg.)</b>			<b>0,00</b>	<b>0,00</b>	<b>0,00</b>	<b>0,00</b>	<b>0,00</b>	<b>0,00</b>	<b>0,00</b>	<b>0,00</b>	<b>0,00</b>
Unterhaltung der Grundstücke	421110	721110			2.750,00	1.600,00	1.800,00	600,00	2.600,00	750,00	1.750,00
Bauhof: Unterhaltung der Grundstücke	421111	721111			8.900,00	6.350,00	5.750,00	6.150,00	3.100,00	4.150,00	2.200,00
Unterhaltung des sonstigen unbeweglichen Vermögens	421200	721200									
Unterhaltung des beweglichen Vermögens	422100	722100			2.750,00	3.150,00	2.000,00	2.650,00	1.150,00	1.700,00	1.250,00
Mieten und Pachten	423100	723100									
Erbbauzinsen	423110	723110									
Strom	424110	724110									
Frischwasser	424130	724130	110,00		450,00	400,00	650,00	400,00	350,00	400,00	1.700,00
Abgaben (Müll, Abwasserbeseitigung, Straßenreinigung, Kaminreinigung Entwässerungsverband, usw.)	424140	724140	150,00		3.920,00	2.710,00	2.200,00	1.100,00	1.900,00	2.780,00	12.950,00
Versicherungen	424160	724160									
Bes. Verw./Betriebsaufwand; Strom	427101	727101									
Bes. Verw./Betriebsaufwand; Frischwasser	427103	727103									
Bauhof: Unterhaltung des beweglichen Vermögens	422110	722110			3.125,00	1.525,00	1.650,00	625,00	625,00	1.650,00	325,00
Abgaben (Müll, Abw.bes., Str.R, Kamin-R., Entwb.)	427124	727124									

Produkt	P1.05.02.126200.007		P1.05.02.2111	P1.05.02.2112	P1.05.02.2113	P1.05.02.2114	P1.05.02.2115	P1.05.02.2116	P1.05.02.2180
Bezeichnung	OFW Südbäke		GS Feldbreite	Grundschule H	GS Kleibrok	GS Leuchtenb	GS Loy	GS Wahnbek	KGS Wilhelms
<b>Kostenstelle</b>	9212627001	9212627002	9221110001	9221120001	9221130001	9221140001	9221150001	9221160001	9221800001
<b>Bezeichnung</b>	OFW Südbäke	Hist. Spritzenhaus OFV Südbäke	GS Feldbreite	Grundschule Hahn-Lehmden	GS Kleibrok	GS Leuchtenburg	GS Loy	GS Wahnbek	KGS Wilhelmstraße

Bezeichnung	Kostenart/ ErgHH	FinHH	Planwert	Planwert	Planwert	Planwert	Planwert	Planwert	Planwert	Planwert	Planwert
Abschreibungen auf immaterielle Vermögensgegenstände aus geleisteten Investitionszuwendungen	471101										
Abschreibungen auf bebaute Grundstücke und grundstücksgleiche Rechte	471120										
Abschreibungen auf Gebäude	471130										
Abschreibungen auf das Infrastrukturvermögen	471140										
Abschreibungen auf Maschinen und technische Anlagen	471150										
Abschreibungen auf Fahrzeuge	471160										
Abschreibungen auf Betriebs- und Geschäftsausstattung	471170					1.059,00					
<b>ordentliche Aufwendungen:</b>			<b>260,00</b>	<b>0,00</b>	<b>21.895,00</b>	<b>16.794,00</b>	<b>14.050,00</b>	<b>11.525,00</b>	<b>9.725,00</b>	<b>11.430,00</b>	<b>20.175,00</b>
<b>Saldo:</b>			<b>260,00</b>	<b>0,00</b>	<b>21.895,00</b>	<b>16.794,00</b>	<b>14.050,00</b>	<b>11.525,00</b>	<b>9.725,00</b>	<b>11.430,00</b>	<b>20.175,00</b>

Produkt	P1.05.02.2180	P1.05.02.2210	P1.05.02.2720	P1.05.02.2811	P1.05.02.2812	P1.05.01.3154	P1.05.01.3651	P1.05.01.3652	P1.05.01.3653
Bezeichnung	KGS Feldbreite	Fördersch. Vo	Bücherei	Heimat- und s	Palais	Soziale Einrich	KiGa Loy	KiGa Marienst	KiGa Mühlens
Kostenstelle	9221810001	9222100001	9227200070	9228110050	9228120070	9231540001	9236510001	9236520001	9236530001
Bezeichnung	KGS Feldbreite	Fördersch. Voßbarg	Bücherei	Ehremal Hahn	Palais	Soziale Einrichtungen Wohnungslos e	KiGa Loy	KiGa Marienstraße	KiGa Mühlenstraße

Bezeichnung	Kostenart/ ErgHH	FinHH	Planwert	Planwert	Planwert	Planwert	Planwert	Planwert	Planwert	Planwert	Planwert
Mieten und Pachten	341100	641100					-1.500,00				
Erbbauzinsen	341110	641110									
Erstattungen von übrigen Bereichen	348800	648800									
Erträge aus internen Leistungsbeziehungen - zentrale Liegenschaftsverwaltung	381121		-49.894,00	-17.617,00	0,00	0,00	0,00	-13.833,00	-9.478,00	-14.741,00	-19.602,00
<b>Summe ordentliche Erträge (ohne Zeile i.LV. zentr. Lieg.)</b>			<b>0,00</b>	<b>0,00</b>	<b>0,00</b>	<b>0,00</b>	<b>-1.500,00</b>	<b>0,00</b>	<b>0,00</b>	<b>0,00</b>	<b>0,00</b>
Unterhaltung der Grundstücke	421110	721110	3.000,00	1.200,00						5.050,00	1.200,00
Bauhof: Unterhaltung der Grundstücke	421111	721111	25.150,00	3.500,00				900,00	3.800,00	1.700,00	4.900,00
Unterhaltung des sonstigen unbeweglichen Vermögens	421200	721200	500,00								
Unterhaltung des beweglichen Vermögens	422100	722100		2.750,00						1.150,00	2.500,00
Mieten und Pachten	423100	723100					900,00				
Erbbauzinsen	423110	723110									
Strom	424110	724110									
Frischwasser	424130	724130	1.000,00	600,00				3.000,00	160,00	150,00	400,00
Abgaben (Müll, Abwasserbeseitigung, Straßenreinigung, Kaminreinigung Entwässerungsverband, usw.)	424140	724140	2.810,00	2.860,00				5.550,00	1.140,00	70,00	2.060,00
Versicherungen	424160	724160									
Bes. Verw./Betriebsaufwand; Strom	427101	727101									
Bes. Verw./Betriebsaufwand; Frischwasser	427103	727103									
Bauhof: Unterhaltung des beweglichen Vermögens	422110	722110	1.625,00	1.125,00					1.375,00	1.950,00	1.425,00
Abgaben (Müll, Abw.bes., Str.R, Kamin-R., Entwb.)	427124	727124									

Produkt	P1.05.02.2180	P1.05.02.2210	P1.05.02.2720	P1.05.02.2811	P1.05.02.2812	P1.05.01.3154	P1.05.01.3651	P1.05.01.3652	P1.05.01.3653
Bezeichnung	KGS Feldbreite	Fördersch. Vo	Bücherei	Heimat- und s	Palais	Soziale Einrich	KiGa Loy	KiGa Marienst	KiGa Mühlens
<b>Kostenstelle</b>	9221810001	9222100001	9227200070	9228110050	9228120070	9231540001	9236510001	9236520001	9236530001
<b>Bezeichnung</b>	KGS Feldbreite	Fördersch. Voßbarg	Bücherei	Ehremal Hahn	Palais	Soziale Einrichtungen Wohnungslose	KiGa Loy	KiGa Marienstraße	KiGa Mühlenstraße

Bezeichnung	Kostenart/ ErgHH	FinHH	Planwert	Planwert	Planwert	Planwert	Planwert	Planwert	Planwert	Planwert	Planwert
Abschreibungen auf immaterielle Vermögensgegenstände aus geleisteten Investitionszuwendungen	471101										
Abschreibungen auf bebaute Grundstücke und grundstücksgleiche Rechte	471120										
Abschreibungen auf Gebäude	471130										
Abschreibungen auf das Infrastrukturvermögen	471140										
Abschreibungen auf Maschinen und technische Anlagen	471150										
Abschreibungen auf Fahrzeuge	471160										
Abschreibungen auf Betriebs- und Geschäftsausstattung	471170										906,00
<b>ordentliche Aufwendungen:</b>			<b>34.085,00</b>	<b>12.035,00</b>	<b>0,00</b>	<b>0,00</b>	<b>900,00</b>	<b>9.450,00</b>	<b>6.475,00</b>	<b>10.070,00</b>	<b>13.391,00</b>
<b>Saldo:</b>			<b>34.085,00</b>	<b>12.035,00</b>	<b>0,00</b>	<b>0,00</b>	<b>-600,00</b>	<b>9.450,00</b>	<b>6.475,00</b>	<b>10.070,00</b>	<b>13.391,00</b>

Produkt	P1.05.01.3654	P1.05.01.3655	P1.05.01.3656	P1.05.01.3659	P1.05.02.366100.000		P1.05.02.4241	P1.05.02.4241	P1.05.02.4241
Bezeichnung	KiGa Neusüde	KiGa Voßbarg	KiGa Feldbreite	Spielkreis Delf	Jugendtreff Villa Hartmann und		Freibad Raste	Badeanstalt H	Hallenbad
<b>Kostenstelle</b>	9236540001	9236550001	9236560001	9236590201	9236610001	9236610002	9242411050	9242412001	9242413001
<b>Bezeichnung</b>	KiGa Neusüdende	KiGa Voßbarg (einschl. Gymnastikraum)	KiGa Feldbreite	Spielkreis Delfshausen	Jugendtreff Villa Hartmann und Jugendräume	Jugendtreff Delfshausen	Freibad Rastede	Badeanstalt Hahn	Hallenbad

Bezeichnung	Kostenart/ ErgHH	FinHH	Planwert	Planwert	Planwert	Planwert	Planwert	Planwert	Planwert	Planwert	Planwert
Mieten und Pachten	341100	641100									
Erbbauzinsen	341110	641110									
Erstattungen von übrigen Bereichen	348800	648800									
Erträge aus internen Leistungsbeziehungen - zentrale Liegenschaftsverwaltung	381121		-1.768,00	-18.318,00	-9.529,00	-13.789,00	-820,00	0,00	-106.725,00	-9.076,00	-96.908,00
<b>Summe ordentliche Erträge (ohne Zeile i.LV. zentr. Lieg.)</b>			<b>0,00</b>	<b>0,00</b>	<b>0,00</b>	<b>0,00</b>	<b>0,00</b>	<b>0,00</b>	<b>0,00</b>	<b>0,00</b>	<b>0,00</b>
Unterhaltung der Grundstücke	421110	721110		2.500,00	1.100,00	1.000,00	100,00		4.622,00		9.244,00
Bauhof: Unterhaltung der Grundstücke	421111	721111		925,00	600,00	5.000,00			16.200,00		1.200,00
Unterhaltung des sonstigen unbeweglichen Vermögens	421200	721200									
Unterhaltung des beweglichen Vermögens	422100	722100		1.500,00	1.150,00	1.000,00			5.043,00		1.530,00
Mieten und Pachten	423100	723100								6.200,00	
Erbbauzinsen	423110	723110									
Strom	424110	724110									
Frischwasser	424130	724130	0,00	180,00	290,00	120,00	80,00				
Abgaben (Müll, Abwasserbeseitigung, Straßenreinigung, Kaminreinigung Entwässerungsverband, usw.)	424140	724140	0,00	540,00	1.720,00	200,00	380,00				
Versicherungen	424160	724160									
Bes. Verw./Betriebsaufwand; Strom	427101	727101									
Bes. Verw./Betriebsaufwand; Frischwasser	427103	727103							11.215,00		14.019,00
Bauhof: Unterhaltung des beweglichen Vermögens	422110	722110		425,00	1.650,00	2.100,00			1.600,00		
Abgaben (Müll, Abw.bes., Str.R, Kamin-R., Entwb.)	427124	727124							20.200,00		40.210,00

Produkt	P1.05.01.3654	P1.05.01.3655	P1.05.01.3656	P1.05.01.3659	P1.05.02.366100.000		P1.05.02.4241	P1.05.02.4241	P1.05.02.4241
Bezeichnung	KiGa Neusüde	KiGa Voßbarg	KiGa Feldbreite	Spielkreis Delf	Jugendtreff Villa Hartmann und		Freibad Raste	Badeanstalt H	Hallenbad
<b>Kostenstelle</b>	9236540001	9236550001	9236560001	9236590201	9236610001	9236610002	9242411050	9242412001	9242413001
<b>Bezeichnung</b>	KiGa Neusüdende	KiGa Voßbarg (einschl. Gymnastikraum)	KiGa Feldbreite	Spielkreis Delfshausen	Jugendtreff Villa Hartmann und Jugendräume	Jugendtreff Delfshausen	Freibad Rastede	Badeanstalt Hahn	Hallenbad

Bezeichnung	Kostenart/ ErgHH	FinHH	Planwert	Planwert	Planwert	Planwert	Planwert	Planwert	Planwert	Planwert	Planwert
Abschreibungen auf immaterielle Vermögensgegenstände aus geleisteten Investitionszuwendungen	471101										
Abschreibungen auf bebaute Grundstücke und grundstücksgleiche Rechte	471120			6.444,00							
Abschreibungen auf Gebäude	471130										
Abschreibungen auf das Infrastrukturvermögen	471140										
Abschreibungen auf Maschinen und technische Anlagen	471150										
Abschreibungen auf Fahrzeuge	471160										
Abschreibungen auf Betriebs- und Geschäftsausstattung	471170		1.208,00						14.029,00		
<b>ordentliche Aufwendungen:</b>			<b>1.208,00</b>	<b>12.514,00</b>	<b>6.510,00</b>	<b>9.420,00</b>	<b>560,00</b>	<b>0,00</b>	<b>72.909,00</b>	<b>6.200,00</b>	<b>66.203,00</b>
<b>Saldo:</b>			<b>1.208,00</b>	<b>12.514,00</b>	<b>6.510,00</b>	<b>9.420,00</b>	<b>560,00</b>	<b>0,00</b>	<b>72.909,00</b>	<b>6.200,00</b>	<b>66.203,00</b>

Produkt	P1.05.02.4242	P1.05.02.4242	P1.05.02.4242	P1.05.02.4242	P1.05.02.4242	P1.05.02.4242	P1.05.02.4242	P1.05.02.4242	P1.05.02.4242	P1.05.02.4242
Bezeichnung	Sport- und Bol	Sportplatz Mü	Sportplatz Klei	Sportplatz Leh	Sportplatz Wa	Sportplatz Loy	Sportplatz NN	Sportplatz Net	Sportplatz Net	Sporthalle Kleibrok
Kostenstelle	9242421001	9242422001	9242423001	9242424001	9242425001	9242426001	9242427001	9242428001	9242429001	9242432001
Bezeichnung	Sport- und Bolzplätze	Sportplatz Mühlenstraße	Sportplatz Kleibrok	Sportplatz Lehmden Lerchenstraße	Sportplatz Wahnbeck (oben und unten)	Sportplatz Loy	Sportplatz NN	Sportplatz Nethen	Sportplatz Net	Sporthalle Kleibrok

Bezeichnung	Kostenart/ ErgHH	FinHH	Planwert	Planwert	Planwert	Planwert	Planwert	Planwert	Planwert	Planwert	Planwert
Mieten und Pachten	341100	641100									
Erbbauzinsen	341110	641110									
Erstattungen von übrigen Bereichen	348800	648800									
Erträge aus internen Leistungsbeziehungen - zentrale Liegenschaftsverwaltung	381121		-7.480,00	-61.651,00	-28.576,00	-51.828,00	-75.620,00	-40.987,00	0,00	-23.992,00	-1.171,00
<b>Summe ordentliche Erträge (ohne Zeile i.LV. zentr. Lieg.)</b>			<b>0,00</b>	<b>0,00</b>	<b>0,00</b>	<b>0,00</b>	<b>0,00</b>	<b>0,00</b>	<b>0,00</b>	<b>0,00</b>	<b>0,00</b>
Unterhaltung der Grundstücke	421110	721110		3.500,00	1.000,00	1.000,00	14.000,00	1.000,00		1.000,00	
Bauhof: Unterhaltung der Grundstücke	421111	721111	1.150,00	24.000,00	15.000,00	19.600,00	31.000,00	25.000,00		12.600,00	
Unterhaltung des sonstigen unbeweglichen Vermögens	421200	721200									
Unterhaltung des beweglichen Vermögens	422100	722100		1.000,00	2.000,00	2.000,00	2.000,00	2.000,00		2.000,00	
Mieten und Pachten	423100	723100	2.200,00								
Erbbauzinsen	423110	723110									
Strom	424110	724110			500,00						
Frischwasser	424130	724130	500,00	360,00	800,00	300,00				150,00	350,00
Abgaben (Müll, Abwasserbeseitigung, Straßenreinigung, Kaminreinigung Entwässerungsverband, usw.)	424140	724140	1.260,00	1.180,00	222,00	760,00	1.880,00			640,00	450,00
Versicherungen	424160	724160									
Bes. Verw./Betriebsaufwand; Strom	427101	727101									
Bes. Verw./Betriebsaufwand; Frischwasser	427103	727103									
Bauhof: Unterhaltung des beweglichen Vermögens	422110	722110									
Abgaben (Müll, Abw.bes., Str.R, Kamin-R., Entw.)	427124	727124									



Produkt	P1.05.02.4242	P1.05.02.4242	P1.05.02.4242	P1.05.02.4242	P1.05.02.4242	P1.05.02.4242	P1.05.02.4242	P1.05.02.4242	P1.05.02.4242	P1.05.02.4242
Bezeichnung	Sport- und Bol	Sportplatz Mül	Sportplatz Klei	Sportplatz Leh	Sportplatz Wa	Sportplatz Loy	Sportplatz NN	Sportplatz Net	Sporthalle Kleibrok	
Kostenstelle	9242421001	9242422001	9242423001	9242424001	9242425001	9242426001	9242427001	9242428001	9242432001	
Bezeichnung	Sport- und Bolzplätze	Sportplatz Mühlenstraße	Sportplatz Kleibrok	Sportplatz Lehmden Lerchenstraße	Sportplatz Wahnbeck (oben und unten)	Sportplatz Loy	Sportplatz NN	Sportplatz Nethen	Sporthalle Kleibrok	

Bezeichnung	Kostenart/ ErgHH	FinHH	Planwert	Planwert	Planwert	Planwert	Planwert	Planwert	Planwert	Planwert	Planwert
Abschreibungen auf immaterielle Vermögensgegenstände aus geleisteten Investitionszuwendungen	471101										
Abschreibungen auf bebaute Grundstücke und grundstücksgleiche Rechte	471120										
Abschreibungen auf Gebäude	471130										
Abschreibungen auf das Infrastrukturvermögen	471140										
Abschreibungen auf Maschinen und technische Anlagen	471150										
Abschreibungen auf Fahrzeuge	471160										
Abschreibungen auf Betriebs- und Geschäftsausstattung	471170			12.077,00		11.746,00	2.780,00				
<b>ordentliche Aufwendungen:</b>			<b>5.110,00</b>	<b>42.117,00</b>	<b>19.522,00</b>	<b>35.406,00</b>	<b>51.660,00</b>	<b>28.000,00</b>	<b>0,00</b>	<b>16.390,00</b>	<b>800,00</b>
<b>Saldo:</b>			<b>5.110,00</b>	<b>42.117,00</b>	<b>19.522,00</b>	<b>35.406,00</b>	<b>51.660,00</b>	<b>28.000,00</b>	<b>0,00</b>	<b>16.390,00</b>	<b>800,00</b>

Produkt	P1.05.02.424 300.003	P1.05.02.424 300.004	P1.05.02.424 300.007	P1.05.02.424 300.008	P1.06.00.5411	P1.06.00.366 200.000	02.522000.000		P1.06.00.5381
Bezeichnung	Sporthalle Hahn- Lehmden	Sporthalle Wahnbek	Mehrzweckha lle Feldbreite	Turnhalle Wilhelmstraß e	Straßen	Kinderspielplä	Wohnbauförd erung	Vorräte Wohnbaufläc hen	SW Zentrale E
Kostenstelle	9242433001	9242434001	9242437001	9242438001	9254110000	9236620001	9252200001	9252200002	9253810001
Bezeichnung	Sporthalle Hahn- Lehmden	Sporthalle Wahnbek	Mehrzweckha lle Feldbreite	Turnhalle Wilhelmstraß e	Straßen	Kinderspielplä tze	Unterhaltung von Wohnbaufläc hen	Vorräte Wohnbaufläc hen	SW Zentrale Einrichtung

Bezeichnung	Kostenart/ ErgHH	FinHH	Planwert	Planwert	Planwert	Planwert	Planwert	Planwert	Planwert	Planwert	Planwert
Mieten und Pachten	341100	641100					-500,00				
Erbbauzinsen	341110	641110									
Erstattungen von übrigen Bereichen	348800	648800								-2.000,00	
Erträge aus internen Leistungsbeziehungen - zentrale Liegenschaftsverwaltung	381121		-1.244,00	-2.371,00	-10.247,00	-381,00	-6.746,00	-2.884,00	-8.783,00	-4.587,00	0,00
<b>Summe ordentliche Erträge (ohne Zeile i.LV. zentr. Lieg.)</b>			<b>0,00</b>	<b>0,00</b>	<b>0,00</b>	<b>0,00</b>	<b>-500,00</b>	<b>0,00</b>	<b>0,00</b>	<b>-2.000,00</b>	<b>0,00</b>
Unterhaltung der Grundstücke	421110	721110									
Bauhof: Unterhaltung der Grundstücke	421111	721111							6.000,00		
Unterhaltung des sonstigen unbeweglichen Vermögens	421200	721200									
Unterhaltung des beweglichen Vermögens	422100	722100									
Mieten und Pachten	423100	723100					1.000,00				
Erbbauzinsen	423110	723110					3.950,00				
Strom	424110	724110									
Frischwasser	424130	724130	300,00	500,00	1.900,00	100,00					
Abgaben (Müll, Abwasserbeseitigung, Straßenreinigung, Kaminreinigung Entwässerungsverband, usw.)	424140	724140	550,00	1.120,00	5.100,00	160,00		530,00		4.500,00	
Versicherungen	424160	724160									
Bes. Verw./Betriebsaufwand; Strom	427101	727101									
Bes. Verw./Betriebsaufwand; Frischwasser	427103	727103									
Bauhof: Unterhaltung des beweglichen Vermögens	422110	722110									
Abgaben (Müll, Abw.bes., Str.R, Kamin-R., Entw.b.)	427124	727124									

Produkt	P1.05.02.424 300.003	P1.05.02.424 300.004	P1.05.02.424 300.007	P1.05.02.424 300.008	P1.06.00.5411	P1.06.00.366 200.000	02.522000.000		P1.06.00.5381
Bezeichnung	Sporthalle Hahn- Lehmden	Sporthalle Wahnbek	Mehrzweckha lle Feldbreite	Turnhalle Wilhelmstraß e	Straßen	Kinderspielplä tze	Wohnbauförd erung	Vorräte Wohnbaufläc hen	SW Zentrale E
Kostenstelle	9242433001	9242434001	9242437001	9242438001	9254110000	9236620001	9252200001	9252200002	9253810001
Bezeichnung	Sporthalle Hahn- Lehmden	Sporthalle Wahnbek	Mehrzweckha lle Feldbreite	Turnhalle Wilhelmstraß e	Straßen	Kinderspielplä tze	Unterhaltung von Wohnbaufläc hen	Vorräte Wohnbaufläc hen	SW Zentrale Einrichtung

Bezeichnung	Kostenart/ ErgHH	FinHH	Planwert	Planwert	Planwert	Planwert	Planwert	Planwert	Planwert	Planwert	Planwert
Abschreibungen auf immaterielle Vermögensgegenstände aus geleisteten Investitionszuwendungen	471101										
Abschreibungen auf bebaute Grundstücke und grundstücksgleiche Rechte	471120							1.440,00			
Abschreibungen auf Gebäude	471130										
Abschreibungen auf das Infrastrukturvermögen	471140						0,00				
Abschreibungen auf Maschinen und technische Anlagen	471150										
Abschreibungen auf Fahrzeuge	471160										
Abschreibungen auf Betriebs- und Geschäftsausstattung	471170						0,00				
<b>ordentliche Aufwendungen:</b>			<b>850,00</b>	<b>1.620,00</b>	<b>7.000,00</b>	<b>260,00</b>	<b>4.950,00</b>	<b>1.970,00</b>	<b>6.000,00</b>	<b>4.500,00</b>	<b>0,00</b>
<b>Saldo:</b>			<b>850,00</b>	<b>1.620,00</b>	<b>7.000,00</b>	<b>260,00</b>	<b>4.450,00</b>	<b>1.970,00</b>	<b>6.000,00</b>	<b>2.500,00</b>	<b>0,00</b>

Produkt	P1.06.00.5470	P1.06.00.551100.000					P1.05.02.5530	P1.06.00.5540	P1.06.00.5550	P1.03.01.5731
Bezeichnung	ÖPNV	Öffentl. Grün/ Landschaftsb au					Friedhofs- und Bestattungsw esen; Ehrenfriedhöf e	Natur- und Landschaftss chutz, Kompensatio nsflächen	Land- und Forstwirtschaft; Wirtschaftsw ege	Allgemeine Einrichtungen und Unternehmen (einschl. Beteiligungen )
Kostenstelle	9254700000	9255110000	9255110050	9255110070	9255110071	9255300070	9255400001	9255500001	9257310001	
Bezeichnung	ÖPNV	Öffentl. Grün/ Landschaftsb au	Umkleidegeb äude Rennplatz	Schlosspark	Rennplatz	Friedhofs- und Bestattungsw esen; Ehrenfriedhöf e	Natur- und Landschaftss chutz, Kompensatio nsflächen	Land- und Forstwirtschaft; Wirtschaftsw ege	Unterhaltung von Gewerbefläch en	

Bezeichnung	Kostenart/ ErgHH	FinHH	Planwert	Planwert	Planwert	Planwert	Planwert	Planwert	Planwert	Planwert	Planwert
Mieten und Pachten	341100	641100					-2.000,00		-500,00		
Erbbauzinsen	341110	641110									
Erstattungen von übrigen Bereichen	348800	648800									
Erträge aus internen Leistungsbeziehungen - zentrale Liegenschaftsverwaltung	381121		0,00	-11.784,00	0,00	-91.371,00	-13.516,00	0,00	-1.988,00	0,00	-14.319,00
<b>Summe ordentliche Erträge (ohne Zeile i.LV. zentr. Lieg.)</b>			<b>0,00</b>	<b>0,00</b>	<b>0,00</b>	<b>0,00</b>	<b>-2.000,00</b>	<b>0,00</b>	<b>-500,00</b>	<b>0,00</b>	<b>0,00</b>
Unterhaltung der Grundstücke	421110	721110									
Bauhof: Unterhaltung der Grundstücke	421111	721111		6.350,00		28.200,00	6.300,00				
Unterhaltung des sonstigen unbeweglichen Vermögens	421200	721200									
Unterhaltung des beweglichen Vermögens	422100	722100									
Mieten und Pachten	423100	723100				22.500,00					
Erbbauzinsen	423110	723110									
Strom	424110	724110					100,00				
Frischwasser	424130	724130					2.500,00				
Abgaben (Müll, Abwasserbeseitigung, Straßenreinigung, Kaminreinigung Entwässerungsverband, usw.)	424140	724140		1.700,00		1.300,00	1.700,00		1.700,00		9.000,00
Versicherungen	424160	724160				700,00					
Bes. Verw./Betriebsaufwand; Strom	427101	727101				8.500,00					
Bes. Verw./Betriebsaufwand; Frischwasser	427103	727103				100,00					
Bauhof: Unterhaltung des beweglichen Vermögens	422110	722110				900,00					
Abgaben (Müll, Abw.bes., Str.R, Kamin-R., Entw.b.)	427124	727124									

Produkt	P1.06.00.5470	P1.06.00.551100.000					P1.05.02.5530	P1.06.00.5540	P1.06.00.5550	P1.03.01.5731
Bezeichnung	ÖPNV	Öffentl. Grün/ Landschaftsb au					Friedhofs- und Bestattungsw esen; Ehrenfriedhöf e	Natur- und Landschaftss chutz, Kompensatio nsflächen	Land- und Forstwirtschaft; Wirtschaftsw ege	Allgemeine Einrichtungen und Unternehmen (einschl. Beteiligungen )
Kostenstelle	9254700000	9255110000	9255110050	9255110070	9255110071	9255300070	9255400001	9255500001	9257310001	
Bezeichnung	ÖPNV	Öffentl. Grün/ Landschaftsb au	Umkleidegeb äude Rennplatz	Schlosspark	Rennplatz	Friedhofs- und Bestattungsw esen; Ehrenfriedhöf e	Natur- und Landschaftss chutz, Kompensatio nsflächen	Land- und Forstwirtschaft; Wirtschaftsw ege	Unterhaltung von Gewerbefläch en	

Bezeichnung	Kostenart/ ErgHH	FinHH	Planwert	Planwert	Planwert	Planwert	Planwert	Planwert	Planwert	Planwert	Planwert
Abschreibungen auf immaterielle Vermögensgegenstände aus geleisteten Investitionszuwendungen	471101										
Abschreibungen auf bebaute Grundstücke und grundstücksgleiche Rechte	471120										
Abschreibungen auf Gebäude	471130										
Abschreibungen auf das Infrastrukturvermögen	471140										
Abschreibungen auf Maschinen und technische Anlagen	471150										
Abschreibungen auf Fahrzeuge	471160										
Abschreibungen auf Betriebs- und Geschäftsausstattung	471170					220,00					782,00
<b>ordentliche Aufwendungen:</b>			0,00	8.050,00	0,00	62.420,00	10.600,00	0,00	1.700,00	0,00	9.782,00
<b>Saldo:</b>			0,00	8.050,00	0,00	62.420,00	8.600,00	0,00	1.200,00	0,00	9.782,00

Produkt	P1.05.02.571100					P1.05.02.573200.004	
Bezeichnung	DGH Wapeldorf	DGH Nethen		DGH Bekhaus	DGH Südbäke	Öffentl. Toiletten	
Kostenstelle	9257313001	9257313002	9257313003	9257313050	9257313070	9257320001	9257320002
Bezeichnung	DGH Wapeldorf	DGH Nethen	Geräteschuppen - DGH Nethen	DGH Bekhausen	DGH Südbäke	WC-Gebäude Marktplatz	WC-Gebäude Kirche

Bezeichnung	Kostenart/ ErgHH	FinHH	Planwert	Planwert	Planwert	Planwert	Planwert	Planwert	Planwert
Mieten und Pachten	341100	641100	0,00						
Erbbauzinsen	341110	641110							
Erstattungen von übrigen Bereichen	348800	648800							
Erträge aus internen Leistungsbeziehungen - zentrale Liegenschaftsverwaltung	381121		0,00	-9.910,00	0,00	-439,00	-776,00	-1.215,00	-1.112,00
<b>Summe ordentliche Erträge (ohne Zeile i.LV. zentr. Lieg.)</b>			<b>0,00</b>	<b>0,00</b>	<b>0,00</b>	<b>0,00</b>	<b>0,00</b>	<b>0,00</b>	<b>0,00</b>
Unterhaltung der Grundstücke	421110	721110		80,00			80,00		
Bauhof: Unterhaltung der Grundstücke	421111	721111		5.400,00				250,00	250,00
Unterhaltung des sonstigen unbeweglichen Vermögens	421200	721200							
Unterhaltung des beweglichen Vermögens	422100	722100							
Mieten und Pachten	423100	723100							
Erbbauzinsen	423110	723110							
Strom	424110	724110							
Frischwasser	424130	724130		250,00		0,00	0,00	150,00	100,00
Abgaben (Müll, Abwasserbeseitigung, Straßenreinigung, Kaminreinigung Entwässerungsverband, usw.)	424140	724140		1.040,00		300,00	450,00	430,00	410,00
Versicherungen	424160	724160							
Bes. Verw./Betriebsaufwand; Strom	427101	727101							
Bes. Verw./Betriebsaufwand; Frischwasser	427103	727103							
Bauhof: Unterhaltung des beweglichen Vermögens	422110	722110							
Abgaben (Müll, Abw.bes., Str.R, Kamin-R., Entwb.)	427124	727124							

Produkt	P1.05.02.571100					P1.05.02.573200.004	
Bezeichnung	DGH Wapeldorf	DGH Nethen		DGH Bekhausen	DGH Südbäke	Öffentl. Toiletten	
<b>Kostenstelle</b>	9257313001	9257313002	9257313003	9257313050	9257313070	9257320001	9257320002
<b>Bezeichnung</b>	DGH Wapeldorf	DGH Nethen	Geräteschuppen - DGH Nethen	DGH Bekhausen	DGH Südbäke	WC-Gebäude Marktplatz	WC-Gebäude Kirche

Bezeichnung	Kostenart/ ErgHH	FinHH	Planwert	Planwert	Planwert	Planwert	Planwert	Planwert	Planwert
Abschreibungen auf immaterielle Vermögensgegenstände aus geleisteten Investitionszuwendungen	471101								
Abschreibungen auf bebaute Grundstücke und grundstücksgleiche Rechte	471120								
Abschreibungen auf Gebäude	471130								
Abschreibungen auf das Infrastrukturvermögen	471140								
Abschreibungen auf Maschinen und technische Anlagen	471150								
Abschreibungen auf Fahrzeuge	471160								
Abschreibungen auf Betriebs- und Geschäftsausstattung	471170								
<b>ordentliche Aufwendungen:</b>			<b>0,00</b>	<b>6.770,00</b>	<b>0,00</b>	<b>300,00</b>	<b>530,00</b>	<b>830,00</b>	<b>760,00</b>
<b>Saldo:</b>			<b>0,00</b>	<b>6.770,00</b>	<b>0,00</b>	<b>300,00</b>	<b>530,00</b>	<b>830,00</b>	<b>760,00</b>

Die Organisationseinheiten, ihre Teilhaushalte, Produkte und Leistungen

Planverteilung

Bürgermeister

Teil-HH	enthaltene Prod.	Bezeichnung
TH1 01	P1.01.00.111100.000	Gemeindeorgane

Gleichstellungsbeauftragte

Teil-HH	enthaltene Prod.	Bezeichnung
TH2 02	P1.02.00.111200.000	Gleichstellung von Mann und Frau

Stabstelle

FB Verwaltungsleitung

Teil-HH	enthaltene Prod.	Bezeichnung
TH3 03	P1.03.01.535000.000	Kombinierte Versorgung (Strom und Gas)
	P1.03.01.571000.000	Wirtschaftsförderung
	P1.03.01.573100.000	Allgemeine Einrichtungen und Unternehmen (einschl. Beteiligungen)

FB Personal u. Organisation

Teil-HH	enthaltene Prod.	Bezeichnung
TH3 01	P1.03.02.111210.000	Personalangelegenheiten
	P1.03.02.111220.000	Fremde Personalangelegenheiten (Bauhof)
	P1.03.02.111230.000	Organisation und Einrichtungen für die gesamte Verwaltung

FB Haushalt u. Finanzen

Teil-HH	enthaltene Prod.	Bezeichnung
TH3 02	P1.03.03.111500.000	Finanzverwaltung und Rechnungsprüfung
	P1.03.03.611000.000	Steuern, allgemeine Zuweisungen, allgemeine Umlagen
	P1.03.03.612000.000	Sonstige allgemeine Finanzwirtschaft

Zentrale Gebäudewirtschaft

Teil-HH	enthaltene Prod.	Bezeichnung
TH4_01	P1.04.02.111600.000	Liegenschaftsverwaltung (einschl. un-/bebaute GrdSt.e und GrdSt.-/Gebäudemanagement. Verrechnung zu den anderen Fachbereichen erforderlich!!!)
	9000000001	Neutraler Aufwand
	9000000002	Neutrale Erträge
		Gebäude (auch Strom-, Gas- u. Oelrechnungen, Schornsteinfeger)
	9111123001	Rathaus
	9111123002	Gerätelager-Rathaus
	9111160001	KVHS - Baumgartenstr.10
	9111160002	Marktplatzgebäude
	9111160003	Whs-Schlossstr. 29
	9111160004	Geräteraum (32,85)-Schlossstr. 29
	9111160005	Lager/Garage (68,99)-Schlossstr. 29
	9111160006	Blockhütte (33,12)-Schlossstr. 29
	9111160007	Whs Wapelstr.15 -15 a
	9111160008	Nebengeb.Nr. 2 (Whs Wapelstr.15 - 15 a)
	9111160009	Whs Emsstr.2 u. Wapelstr.13 (ein Geb.)
	9111160010	Whs Emstr. 4 u. Jadestr.10 (ein Geb.)
	9111160011	Nebengeb.Nr. 1 zwischen Wapel-/Emsstr.
	9111160012	Garagenanlage-Beethovenstr.
	9111160013	Garagenanlage-Am Stratiebusch
	9111160014	Sozialstation mit Kinderkrippe Rastede
	9111160015	Clubh. Modellflugpl. Möwe, Spohler Str.
	9111160016	Lagerhaus 1, Spohler Str.
	9111160017	Lagerhaus 2, Spohler Str.
	9111160018	Sozialstation Geräteschuppen I
	9111160019	Sozialstation/Geräteschuppen II
	9111160020	Wohnh. Metjend. 337
	9111160021	Gerätesch. 1, M. 337
	9111160022	Gerätesch. 2, M. 337
	9111160050	Whs Mühlenstr. 58 (kein Betriebsgeb.)
	9111160051	Holzgeräteschuppen-Mühlenstr.58
	9111160052	Clubh. Mühlenstr. 44



9111160053	Whs Uhlhornstraße 17
9111160099	Auffangposition
9112621001	FW-Gerätehaus Rastede mit Wohnung
9112621002	Fertiggarage-FW Rastede
9112621003	Geräteschuppen-FW Rastede
9112622001	FW-Gerätehaus Hahn
9112622002	Anbau (offen)-FW Hahn
9112622003	Fertiggarage-FW Hahn
9112623001	FW-Gerätehaus Ipwege-Wahnbek
9112624001	FW-Gerätehaus Ipwegermoor
9112625001	FW-Gerätehaus Loy-Barghorn
9112625002	Garage-FW Loy-Barghorn
9112626001	FW-Gerätehaus Neusüdende
9112627001	FW-Gerätehaus Südbäke
9112627002	Hist.Spritzenhaus-FW Südbäke
9121110001	GS Feldbreite
9121110002	Fahrradstand-GS Feldbreite
9121110003	Gerätesch.-Holz -GS Feldbreite
9121120001	GS Hahn-Lehmden mit 2 Wohnungen
9121120002	Fahrradstand-GS Hahn-Lehmden
9121120003	Holzpavillion-GS Hahn-Lehmden
9121130001	GS Kleibrok
9121140001	GS Leuchtenburg
9121150001	GS Loy
9121150002	GS Loy - Blockhaus
9121160001	GS Wahnbek mit Wohnung
9121160002	Fahrradstand-GS Wahnbek
9121160003	Pavillion GS Wahnbek
9121800001	KGS
9121800002	Holzschuppen mit Carport-KGS
9121800003	Holzpavillion-KGS
9121810001	Geb. Feldbreite-KGS
9121810002	Fahrradstand-Geb.Feldbreite-KGS
9121810003	Blockbohlenhütte-Geb.Feldbreite-KGS
9121810004	2 Containerklassen Geb. Feldbreite - KGS
9122100001	Förderschule mit Wohnung
9122100002	Holzschuppen-Förderschule
9122100003	Klinkergeräteschuppen-Förderschule
9122100004	Gartenhaus-Holz-Schule - Förderschule
9127200070	Bücherei - Villa Wächter
9128110050	Ehrenmal Hahn
9128120070	Palais
9131540001	Tannenkrugsiedl.41 A-E
9131540002	Nebengebäude Nr. 3
9131540005	Tannenkrugsiedl.45 A -E
9131540006	Nebengebäude Nr. 1
9131540007	Tannenkrugsiedl.47 A-E
9136510001	KiGa Loy
9136510002	Geräteschuppen Nr.1(7,20)-KiGa Loy
9136510003	Geräteschuppen Nr.2 (38,73)-KiGa Loy
9136510004	Geräteschuppen Nr. 3 - KiGA Loy
9136520001	KiGa Marienstraße
9136520002	Holzsch.-KiGa Marien
9136530001	KiGa Mühlenstraße
9136530002	Holzsch.-KiGA Mühl.
9136530003	Holzgeräteschuppen(15,00)-KiGA Mühlen
9136530004	Holzgerätesch. im Sandkasten-KiGA Mühlenstr.
9136550001	KiGa Voßbarg mit Wohnung
9136550002	Fertiggarage KiGA-Voßbarg
9136560001	KiGa Feldbreite
9136590201	Spielkreis Delfshausen mit Wohnung
9136590202	Bauwagen-Spielkreis Delfshausen
9136590203	Holzgeräteschuppen Nr.1(16,92) Spielk. D
9136590204	Holzgeräteschuppen Nr.2 (6,31) Spielk. D
9136590401	Spielkreis Rastede-Nord
9136590801	Krippe Feldbreite
9136590901	Hort Feldbreite

	9136610001	Jugendtreff Villa Hartmann
	9136610002	Jugendtreff Delfshausen
Umsatzsteuer	9142411050	Funktionsgebäude - Freibad Rastede
Umsatzsteuer	9142411051	Aufsichtsturm
Umsatzsteuer	9142411052	Technikgebäude (Kinderbereich) Freibad Rastede
	9142412001	Betriebswohnhaus Naturbad
	9142412002	Sanitärgebäude (Campingplatz)
	9142412003	Umkleidegebäude am Naturbad
	9142412004	Grillhütte - Naturbad
Umsatzsteuer	9142413001	Hallenbad mit Cafeteria u.Sauna
Umsatzsteuer	9142413002	Außensauna - Hallenbad
	9142421001	Sport- und Bolzplätze
	9142421002	Tennisanlage, Clubhaus
	9142422001	Sportplatzgeb. Mühlenstr.
	9142424001	Sp.pl.geb.Lerchen
	9142425001	Sportplatzgeb. Wahnbek (Vereinshaus)
	9142425002	Umkleidegeb. - Sportplatz Wahnbek
	9142426001	Sportplatzgeb. Loy (Clubhaus)
	9142426002	Gerätehaus - Sportplatz Loy
	9142427001	Sportplatz Feldbreite WC-Gebäude mit Gebäude mit Geräteraum
	9142428001	Sportplatz Nethen (Vereinshaus)
	9142428002	Garage Sportplatz Nethen
	9142432001	Sporthalle Kleibrok
	9142433001	Sporthalle Hahn-Lehmden
	9142434001	Sporthalle Wahnbek
	9142435001	Sportraum Loy
	9142436001	Turnhalle Feldbreite
	9142437001	Mehrzweckhalle Feldbreite
	9142438001	Turnhalle Wilhelmstraße
	9155110050	Umkleidegebäude Rennplatz
	9155110070	Meldestelle Rennplatz
	9157320001	WC-Geb.Marktplatz
	9157320002	WC-Gebäude Kirche
	9157320003	WC-Rennplatz
	9157323001	DGH Wapeldorf
	9157323002	DGH Nethen
	9157323003	Ger.sch.-DGH Net
	9157323050	DGH Bekhausen
	9157323070	DGH Südbäke
	9211123001	Rathaus
	9211160001	KVHS - Baumgartenstr.10
	9211160002	Marktplatzgebäude
	9211160003	Whs-Schlossstr. 29
	9211160007	Whs Wapelstr.15 -15 a
	9211160012	Garagenanlage-Beethovenstr.
	9211160013	Garagenanlage-Am Stratjebusch
	9211160014	Sozialstation mit Kinderkrippe Rastede
	9211160015	Clubh.Möwe,Spo- Str.
	9211160016	Lagerh.1,Spohler Str
	9211160017	Lagerh.2, Spohler St
	9211160020	Allgemeines Grundvermögen
	9211160021	Wohnh. Metjend. 337
	9211160030	Vergeb. Erbbaugrundstücke
	9211160050	Whs Mühlenstr. 58 (kein Betriebsgeb.)
	9211160052	Clubh. Mühlenstr. 44
	9211160053	Whs Uhlhornstraße 17
	9211160099	Auffangposition
	9212610001	Löschwasserstellen
	9212621001	FW-Gerätehaus Rastede mit Wohnung
	9212622001	FW-Gerätehaus Hahn
	9212623001	FW-Gerätehaus Ipwege-Wahnbek
	9212624001	FW-Gerätehaus Ipwegermoor
	9212625001	FW-Gerätehaus Loy-Barghorn
	9212626001	FW-Gerätehaus Neusüdende
	9212627001	FW-Gerätehaus Südbäke
	9212627002	Hist.Spritzenhaus-FW Südbäke

	9221110001	GS Feldbreite
	9221120001	GS Hahn-Lehmden mit 2 Wohnungen
	9221130001	GS Kleibrok
	9221140001	GS Leuchtenburg
	9221150001	GS Loy
	9221160001	GS Wahnbek mit Wohnung
	9221800001	KGS
	9221810001	Geb. Feldbreite-KGS (einschließlich Sportplatz Feldbreite)
	9222100001	Förderschulen
	9227200070	Bücherei - Villa Wächter
	9228110050	Z. Beisp. Ehrenmal Hahn
	9228120070	Palais
	9231540001	Soziale Einr. Wohnungslose (Grundstücke)
	9236510001	KiGa Loy
	9236520001	KiGa Marienstraße
	9236530001	KiGa Mühlenstraße
	9236540001	KiGa Neusüdende mit Wohnung
	9236550001	KiGa Voßb./Wohnung
	9236560001	KiGa Feldbreite
	9236590201	Spielkreis Delfshausen mit Wohnung
	9236610001	Jugendtreff Villa Hartmann
	9236610002	Jugendtreff Delfshausen
	9236620001	Kinderspielplätze ( nicht Schulen und Kita und Bad)
Umsatzsteuer	9242411050	Freibad Rastede
	9242412001	Badeanstalt Hahn
Umsatzsteuer	9242413001	Hallenbad mit Cafeteria u.Sauna
	9242421001	Sport-/Bolzpl. (Grundstücke)
	9242422001	Sportplatz Mühlenstr.
	9242423001	Sportplatz Kleibrok
	9242424001	Sportplatz Lerchenstraße
	9242425001	Sportplatz Wahnbek
	9242426001	Sportplatz Loy
	9242428001	Sportplatz Nethen (Grundstücke)
	9252200001	Wohnbauflächen
	9252200002	Vorräte Wohnbauflächen
	9242432001	Sporthalle Kleibrok
	9242433001	Sporthalle Hahn-Lehmden
	9242434001	Sporthalle Wahnbek (Grundstück)
	9242437001	Mehrzweckhalle Feldbreite
	9242438001	Turnhalle Wilhelmstraße
	9254110000	Str./Wege/Plätze/Brücken
	9255110000	Öffentl. Grün/Landschaftsbau
	9255110050	Umkleidegebäude Rennplatz
	9255110070	Schlosspark
	9255110071	Rennplatz
	9255300070	Ehrenfriedhöfe
	9255400001	Kompensationsfl.
	9255500001	Wirtschaftswege
	9257310001	Gewerbeflächen
	9257310002	Vorräte-Gewerbeflächen
	9257313001	DGH Wapeldorf
	9257313002	DGH Nethen
	9257313003	Geräteschuppen - DGH Nethen
	9257313050	DGH Bekhausen
	9257313070	DGH Südbäke
	9257320001	WC-Geb.Marktplatz
	9257320002	WC-Gebäude Kirche
	9911600050	Personalkosten
	9911600051	Sach- und Dienstleistungen
	9911600052	Regiekosten
	9911600053	Zusatzkosten
	9911600054	Kalk. Zinsen
P1.04.02.522000.000		Wohnbauförderung

Bürgerdienste	
FB Arbeit und Soziales	
Teil-HH	enthaltene Prod.
	Bezeichnung

TH5 01	P1.05.01.111240.000	Beirat für Senioren und Behinderte
		Grundversorgung und Hilfen (SGB XII)
		Hilfe zum Lebensunterhalt (3. Kapitel SGB XII)
	P1.05.01.311110.000	Laufende Leistungen
	P1.05.01.311120.000	Einm. Leistungen an Empfänger lfd. Leistungen
	P1.05.01.311130.000	Einm. Leistungen an sonstige Leistungsberechtigte
		Hilfe zur Pflege (7. Kapitel SGB XII), örtlicher Träger
	P1.05.01.311210.000	Pflegegeld bei erheblicher Pflegebedürftigkeit
	P1.05.01.311220.000	Pflegegeld bei schwerer Pflegebedürftigkeit
	P1.05.01.311230.000	Pflegegeld bei schwerster Pflegebedürftigkeit
		Hilfe zur Pflege; andere Leistungen
	P1.05.01.311241.000	angem. Aufwendungen für Pflegeperson
	P1.05.01.311242.000	angemessene Beihilfen
	P1.05.01.311243.000	Beitr. Pflegeperson angem. Alterssicherung
	P1.05.01.311244.000	Bes. Pflegekraft SoStation oder PD
	P1.05.01.311245.000	Hilfsmittel
		Hilfen zur Gesundheit (5. Kapitel SGB XII)
	P1.05.01.311410.000	Hilfen zur Gesundheit: vorbeugende Gesundheitshilfe
	P1.05.01.311420.000	Hilfen zur Gesundheit: Hilfe bei Krankheit
	P1.05.01.311430.000	Hilfen zur Gesundheit: Hilfe zur Familienplanung
	P1.05.01.311440.000	Hilfen zur Gesundheit: Hilfe bei Schwanger- und Mutterschaft
	P1.05.01.311450.000	Hilfen zur Gesundheit: Hilfe bei Sterilisation
		Hilfe in anderen Lebenslagen (9. Kapitel SGB XII)
	P1.05.01.311530.000	Hilfe zur Weiterführung des Haushalts
	P1.05.01.311540.000	Altenhilfe
	P1.05.01.311550.000	Bestattungskosten
	P1.05.01.311560.000	Hilfe in sonstigen Lebenslagen
		Grundsicherung im Alter und bei Erwerbsminderung (4. Kapitel SGB XII)
	P1.05.01.311611.000	Laufende Leistungen der Grundsicherung
	P1.05.01.311612.000	Einmalige Leistungen der Grundsicherung
	P1.05.01.311620.000	Kosten der abgeschlossenen Gutachten Grundsicherung
	P1.05.01.311900.000	Verwaltung der Sozialhilfe (ohne Verwaltung der Einrichtungen)
		Grundsicherung für Arbeitsuchende nach dem Zweiten Buch Sozialgesetzbuch ( SGB II)
	P1.05.01.312100.000	Leistungen für Unterkunft und Heizung neue Bezeichnung: Leistungen für Unterkunft und Heizung (SGB II)
	P1.05.01.312110.000	Wohnungsbeschaffungskosten, Mietkautionen, Umzugskosten (§ 22 Abs. 3 u. 5 SGB II)
	P1.05.01.312300.000	Einmalige Leistungen (§ 23 Abs. 3 SGB II)
	P1.05.01.312400.000	Arbeitslosengeld II (ohne KdU)/Optionsgemeinden
	P1.05.01.312410.000	Arbeitslosengeld II (MAE; ohne KdU)/Optionsgemeinden
	P1.05.01.312600.000	Leistungen für Bildung und Teilhabe nach § 28 SGB II
	P1.05.01.312900.000	Verwaltung der Grundsicherung für Arbeitssuchende
		Leistungen nach dem Asylbewerberleistungsgesetz
	P1.05.01.313100.000	Leistungen in besonderen Fällen neue Bezeichnung: Leistungen in besonderen Fällen (§ 2 AsylbLG)
	P1.05.01.313120.000	Hilfe in besonderen Lebenslagen
	P1.05.01.313200.000	Grundleistungen (§ 3 AsylbLG)
	P1.05.01.313300.000	Leist.Krank/Schw.sch./Geb. (§ 4 AsylbLG)
	P1.05.01.313510.000	Sonstige Leistungen (§ 6 AsylbLG) Sachleistungen
	P1.05.01.313520.000	Sonstige Leistungen (§ 6 AsylbLG) Geldleistungen
		Soziale Einrichtungen
	P1.05.01.315100.000	Soz. Einricht. f. Ältere (ohne Pflegeeinrichtungen)
	P1.05.01.315400.000	<b>Soziale Einrichtungen für Wohnungslose</b>
		<b>Einrichtungen der Obdachlosenhilfe</b>
	9315390001	Neutraler Aufwand
	9315390002	Neutrale Erträge
	9315400001	eigene Wohnungen
	9315400002	angemietete fremde Wohnungen
	9315400050	Personalkosten
	9315400051	Sach- und Dienstleistungen
	9315400052	Regiekosten
	9315400053	Zusatzkosten
	9315400054	Kalk. Zinsen

TH5\_011

P1.05.01.315500.000		Soziale Einrichtungen für Aussiedler und Ausländer Durchgangwohnheim für Spätaussiedler, Übergangwohnheim für Aussiedler, Übergangsheim für Aussiedler Einrichtungen für Asylbewerber Unterbringung von Asylbewerbern
P1.05.01.315600.000		Anderes soziale Einrichtungen (auch AIRa)
		Förderung von Kindern in Tageseinrichtungen und in Tagespflege
P1.05.01.361200.000		Förderung von Kinder in Tagespflege
P1.05.01.362500.000		Sonstige Jugendarbeit (ohne Einrichtungen)
P1.05.01.363120.000		Erzieherischer Kinder- und Jugendschutz
P1.05.01.367500.000		Familienservicebüro
		Tageseinrichtungen für Kinder
P1.05.01.365100.000		KiGa Loy
	9365090001	Neutraler Aufwand
	9365090002	Neutrale Erträge
	9365100000	KiGa Loy
	9365100053	Zusatzkosten
	9365100054	Kalk. Zinsen
P1.05.01.365200.000		KiGa Marienstraße
	9365190001	Neutraler Aufwand
	9365190002	Neutrale Erträge
	9365200000	KiGa Marienstraße
	9365200053	Zusatzkosten
	9365200054	Kalk. Zinsen
P1.05.01.365300.000		KiGa Mühlenstraße
	9365290001	Neutraler Aufwand
	9365290002	Neutrale Erträge
	9365300000	KiGa Mühlenstraße
	9365300053	Zusatzkosten
	9365300054	Kalk. Zinsen
P1.05.01.365400.000		KiGa Neusüdende
	9365390001	Neutraler Aufwand
	9365390002	Neutrale Erträge
	9365400000	KiGa Neusüdende
	9365400053	Zusatzkosten
	9365400054	Kalk. Zinsen
P1.05.01.365500.000		KiGa Voßbarg (einschl. Gymnastikraum)
	9365490001	Neutraler Aufwand
	9365490002	Neutrale Erträge
	9365500000	KiGa Voßbarg (einschl. Gymnastikraum)
	9365500053	Zusatzkosten
	9365500054	Kalk. Zinsen
P1.05.01.365600.000		KiGa Feldbreite
	9365590001	Neutraler Aufwand
	9365590002	Neutrale Erträge
	9365600000	KiGa Feldbreite
	9365600053	Zusatzkosten
	9365600054	Kalk. Zinsen
P1.05.01.365700.000		Hort Feldbreite
	9365690001	Neutraler Aufwand
	9365690002	Neutrale Erträge
	9365700000	Hort Feldbreite
	9365700053	Zusatzkosten
	9365700054	Kalk. Zinsen
		Förderung andere Kindertagesstätten
P1.05.01.365900.001		- Diakonisches Werk Hahn-Lehmden
	9365909001	Neutraler Aufwand
	9365909002	Neutrale Erträge
	9365910000	Diakonisches Werk Hahn-Lehmden
	9365910053	Zusatzkosten
P1.05.01.365900.002		- Diakonisches Werk Wahnbek
	9365919001	Neutraler Aufwand
	9365919002	Neutrale Erträge
	9365920000	Diakonisches Werk Wahnbek



P1.05.01.365900.003	9365920053	Zusatzkosten
		- Spielkreis Delfshausen
	9365929001	Neutraler Aufwand
	9365929002	Neutrale Erträge
	9365930000	Spielkreis Delfshausen
	9365930053	Zusatzkosten
P1.05.01.365900.004	9365930054	Kalk. Zinsen
		- Spielkreis Rastede-Nord
	9365939001	Neutraler Aufwand
	9365939002	Neutrale Erträge
	9365940000	Spielkreis Rastede-Nord
P1.05.01.365900.005	9365940053	Zusatzkosten
		- Spielkreis Wahnbek
	9365949001	Neutraler Aufwand
	9365949002	Neutrale Erträge
	9365950000	Spielkreis Wahnbek
P1.05.01.365900.006	9365950053	Zusatzkosten
		- Krippe Rastede
	9365959001	Neutraler Aufwand
	9365959002	Neutrale Erträge
	9365960000	Krippe Rastede
P1.05.01.365900.007	9365960053	Zusatzkosten
	9365960054	Kalk. Zinsen
		- Krippe Wiefelstede
	9365969001	Neutraler Aufwand
	9365969002	Neutrale Erträge
P1.05.01.365900.008	9365970000	Krippe Wiefelstede
	9365970053	Zusatzkosten
		- Krippe Feldbreite
	9365979001	Neutraler Aufwand
	9365979002	Neutrale Erträge
P1.05.01.365900.009	9365980000	Krippe Feldbreite
	9365980053	Zusatzkosten
	9365980054	Kalk. Zinsen
		Krippe Wahnbek (anderer Betreiber)
	9365989100	Neutraler Aufwand
P1.05.01.365900.010	9365989200	Neutrale Erträge
	9365990000	Krippe Wahnbek
	9365990053	Zusatzkosten
	9365990054	Kalk. Zinsen
		- Personalkosten Förderung andere Kindertagesstätten
	9365989001	Neutraler Aufwand
	9365989002	Neutrale Erträge
	9365999000	PK Förd. fremde Kita
		Regiekosten

#### FB Öffentliche Ordnung, Schule, Sport und Kultur

Teil-HH	enthaltene Prod.	Bezeichnung
TH5 02	P1.05.02.121000.000	Statistik und Wahlen
	P1.05.02.122100.000	Ordnungsangelegenheiten
	P1.05.02.122200.000	Standesamt und Personenstandswesen
	P1.05.02.122300.000	Obdachlosenangelegenheiten (ohne Einrichtungen der Unterkunft; s. 3154)
	P1.05.02.122400.000	Meldeangelegenheiten
	P1.05.02.126100.000	Brandschutz; ohne Einzelfeuerwehr
		Feuerwehren
	P1.05.02.126200.001	Ortsfeuerwehr Rastede
	P1.05.02.126200.002	Ortsfeuerwehr Hahn
	P1.05.02.126200.003	Ortsfeuerwehr Ipwege-Wahnbek
	P1.05.02.126200.004	Ortsfeuerwehr Ipwegermoor
	P1.05.02.126200.005	Ortsfeuerwehr Loy-Barghorn
	P1.05.02.126200.006	Ortsfeuerwehr Neusüdende
	P1.05.02.126200.007	Ortsfeuerwehr Südbäke
	P1.05.02.126200.010	Personalkosten Ortsfeuerwehren
	P1.05.02.128000.000	Katastrophenschutz
	P1.05.02.561000.000	Umweltschutzmaßnahmen
		Allgemeine Einrichtungen

	P1.05.02.573200.001	<b>Wochenmarkt</b>
	9573209001	Neutraler Aufwand
	9573209002	Neutrale Erträge
	9573210000	Wochenmarkt
	9573210053	Zusatzkosten
	9573210054	Kalk. Zinsen
	P1.05.02.573200.002	Märkte
	P1.05.02.573200.004	Öffentliche Toiletten
TH5 021		Grundschule Feldbreite
	P1.05.02.211100.001	Grundschule Feldbreite (ohne Schulbudget)
	P1.05.02.211100.002	Grundschule Feldbreite (Schulbudget)
		Grundschule Hahn-Lehmden
	P1.05.02.211200.001	Grundschule Hahn-Lehmden (ohne Schulbudget)
	P1.05.02.211200.002	Grundschule Hahn-Lehmden (Schulbudget)
		Grundschule Kleibrok
	P1.05.02.211300.001	Grundschule Kleibrok (ohne Schulbudget)
	P1.05.02.211300.002	Grundschule Kleibrok (Schulbudget)
		Grundschule Leuchtenburg
	P1.05.02.211400.001	Grundschule Leuchtenburg (ohne Schulbudget)
	P1.05.02.211400.002	Grundschule Leuchtenburg (Schulbudget)
		Grundschule Loy
	P1.05.02.211500.001	Grundschule Loy (ohne Schulbudget)
	P1.05.02.211500.002	Grundschule Loy (Schulbudget)
		Grundschule Wahnbek
	P1.05.02.211600.001	Grundschule Wahnbek (ohne Schulbudget)
	P1.05.02.211600.002	Grundschule Wahnbek (Schulbudget)
		Kooperative Gesamtschule
	P1.05.02.218000.001	Umsatzsteuer Gesamtschulen Gebäude Wilhelmstraße (ohne Schulbudget)
	P1.05.02.218000.002	Gesamtschulen Gebäude Feldbreite (ohne Schulbudget)
	P1.05.02.218000.003	Gesamtschulen (Schulbudget)
		Förderschulen
	P1.05.02.221000.001	Förderschulen (ohne Schulbudget)
	P1.05.02.221000.002	Förderschulen (Schulbudget)
	P1.05.02.241000.000	Schülerbeförderung
	P1.05.02.243000.000	Sonstige schulische Aufgaben
	P1.05.02.244000.000	Kreisschulbaukasse
TH5 022	P1.05.02.252100.000	Archiv
	P1.05.02.252200.000	Ausstellungen/Veranstaltungen
	P1.05.02.261000.000	Theater
	P1.05.02.262000.000	Musikpflege
	P1.05.02.263000.000	Musikschulen
	P1.05.02.271000.000	Volkshochschulen
	P1.05.02.272000.000	Büchereien (Schulbüchereien Zuordnung zur Schule)
	P1.05.02.281100.000	Heimat- und sonstige Kulturpflege
	P1.05.02.281200.000	Palais
	P1.05.02.291000.000	Förderung von Kirchengemeinden und sonstigen Religionsgemeinschaften
	P1.05.02.366100.000	Jugendtreff Villa Hartmann und Jugendräume
	P1.05.02.573200.003	Dorfgemeinschaftshäuser 3)
TH5 023	P1.05.01.411000.000	Krankenhäuser (Ammerland-Klinik GmbH)
	P1.05.02.421000.000	Förderung des Sports
		Bäder
	P1.05.02.424100.001	Umsatzsteuer Freibad Rastede
	P1.05.02.424100.002	Badeanstalt Hahn
	P1.05.02.424100.003	<b>Hallenbad</b>
	9124129002	Neutrale Erträge
	9424129001	Neutraler Aufwand
	Umsatzsteuer 9424130001	Schwimmhalle
	Umsatzsteuer 9424130002	Sauna
	Umsatzsteuer 9424130003	Cafeteria
	Umsatzsteuer 9424130050	Personalkosten
	Umsatzsteuer 9424130051	Sach- und Dienstleistungen
	9424130052	Regiekosten
	9424130053	Zusatzkosten
	9424130054	Kalk. Zinsen
		Sport- und Bolzplätze

## Bauen und Verkehr

TH6 01	P1.06.00.366200.000	Kinderspielflächen (nicht Schulen, Kindergärten und Bad)
	P1.06.00.511000.000	Räumliche Planung und Entwicklungsmaßnahmen
		Abwasserbeseitigung
	P1.06.00.538100.001	<b>Zentrale Einrichtung</b>
	9538109001	Neutraler Aufwand
	9538109002	Neutrale Erträge
	9538110001	Klärwerk
	9538110002	Pumpwerke
	9538110003	Rohrnetz
	9538110050	Personalkosten
	9538110051	Sach- und Dienstleistungen
	9538110052	Regiekosten
	9538110053	Zusatzkosten
	9538110054	Kalk. Zinsen
	9538110060	Erträge
	P1.06.00.538100.002	<b>Dezentrale Einrichtung (auch Bauwerk Fäkalschlammannahme)</b>
	9538119001	Neutraler Aufwand
	9538119002	Neutrale Erträge
	9538120000	SW-dezent. Einr.
	9538120053	Zusatzkosten
	9538120054	Kalk. Zinsen
	P1.06.00.538200.000	<b>Niederschlagswasser</b>
	9538190001	Neutraler Aufwand
	9538190002	Neutrale Erträge
	9538200001	Rohrnetz
	9538200002	Gräben (Unterhaltung)
	9538200003	RWRB
	9538200004	Straßeneinlaufschächte (100 %)
	9538200050	Personalkosten
	9538200051	Sach- und Dienstleistungen
	9538200052	Regiekosten
	9538200053	Zusatzkosten
	9538200054	Kalk. Zinsen
	9538200060	Erträge
		Straßen und Brücken
	P1.06.00.541100.001	Gemeindestraßen
	P1.06.00.541100.002	Brücken
	P1.06.00.545100.000	<b>Straßenreinigung</b>
	9545090001	Neutraler Aufwand
	9545090002	Neutrale Erträge
	9545100001	Straßenreinigung (Fremdvergabe)
	9545100002	Reinigung Verbindungsweg (Fremdvergabe)



		9545100003	Straßenreinigung (Bauhof)
		9545100004	Reinigung Verbindungsweg (Bauhof)
		9545100005	Schächte
		9545100006	Sonstige Reinigung(nicht Gebührenhaus.) - auch Winterdienst
		9545100050	Personalkosten
		9545100051	Sach- und Dienstleistungen
		9545100052	Regiekosten
		9545100053	Zusatzkosten
		9545100054	Kalk. Zinsen
		9545100060	Erträge
	P1.06.00.545200.000		Straßenbeleuchtung
	P1.06.00.547000.000		ÖPNV
	P1.06.00.551100.000		Öffentliches Grün/Landschaftsbau
TH6 02	P1.06.00.553000.000		Friedhofs- und Bestattungswesen
	P1.06.00.554000.000		Naturschutz und Landschaftspflege
	P1.06.00.555000.000		Land- und Forstwirtschaft
	P1.06.00.573300.000		Bauhof