

Gemeinde Rastede Landkreis Ammerland

Vorhabenbezogener Bebauungsplan Nr. 19 „Gewerbeflächen Moorweg“

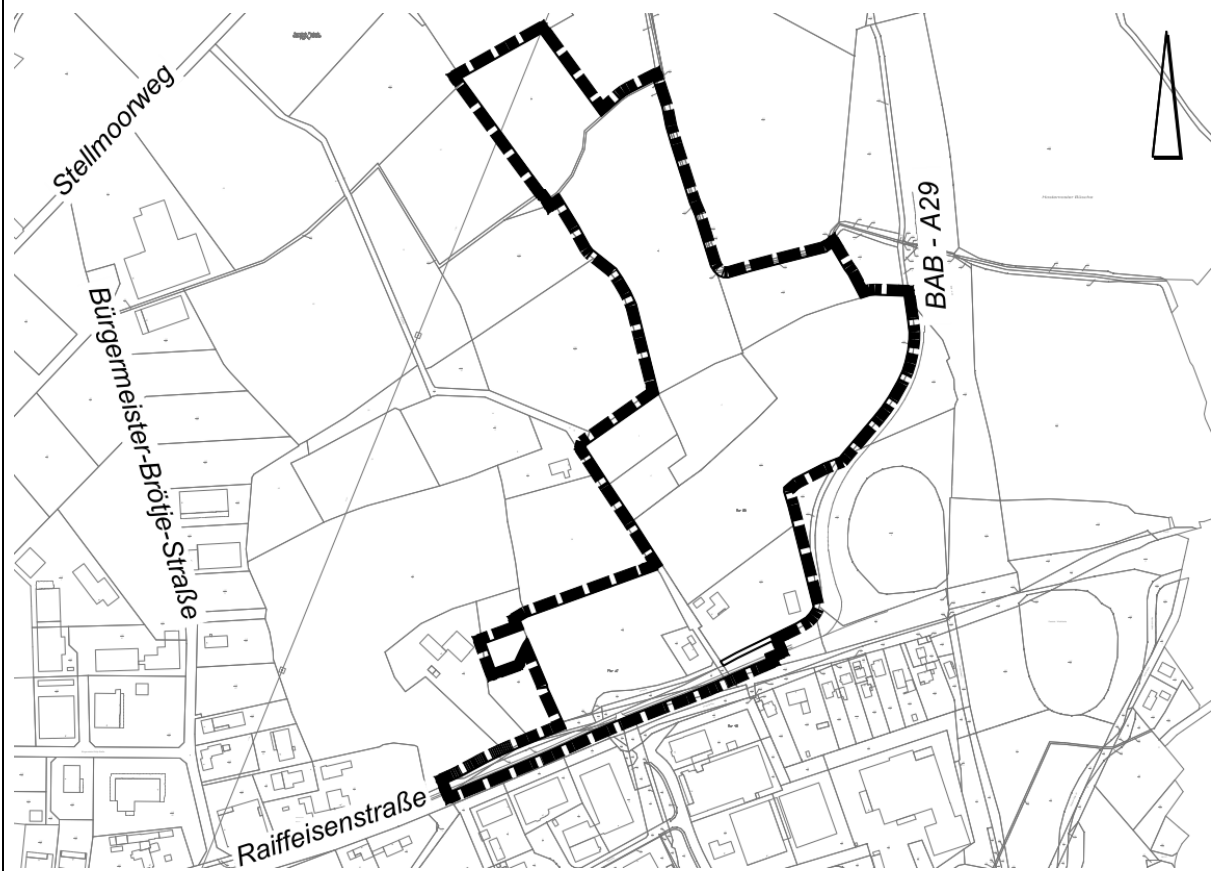

Vorhabenträger:
Horst Bohmann Immobilien GmbH & Co. KG
Kleibroker Straße 99
26180 Rastede

Entwurf

Begründung

März 2021

Escherweg 1
26121 Oldenburg

Telefon 0441 97174 -0
Telefax 0441 97174 -73

NWP Planungsgesellschaft mbH

Postfach 3867
26028 Oldenburg

E-Mail info@nwp-ol.de
Internet www.nwp-ol.de

Gesellschaft für räumliche
Planung und Forschung



Inhaltsverzeichnis

Seite

TEIL I: ZIELE, ZWECKE, INHALTE UND WESENTLICHE AUSWIRKUNGEN DER PLANUNG

| | | |
|-----------|---|-----------|
| 0. | RECHTSGRUNDLAGEN..... | 4 |
| 1. | ANLASS DER PLANUNG | 4 |
| 2. | RAHMENBEDINGUNGEN | 4 |
| 2.1 | Geltungsbereich der Planung | 4 |
| 2.2 | Bestandsbeschreibung | 5 |
| 2.3 | Landesraumordnung | 5 |
| 2.4 | Regionale Raumordnung | 5 |
| 2.5 | Bauleitplanung der Gemeinde Rastede | 6 |
| 3. | ZIELE DER PLANUNG | 7 |
| 3.1 | Durchführungsvertrag | 8 |
| 3.2 | Bodenschutzklausel/ Umwidmungssperrklausel | 9 |
| 3.3 | Belange des Klimaschutzes | 10 |
| 4. | GRUNDLAGEN FÜR DIE ABWÄGUNG..... | 11 |
| 4.1 | Ergebnisse der Beteiligungsverfahren | 11 |
| 4.1.1 | Ergebnisse der frühzeitigen Bürgerbeteiligung | 11 |
| 4.1.2 | Ergebnisse der frühzeitigen Beteiligung der Behörden und sonstigen Träger öffentlicher Belange | 14 |
| 4.1.3 | Ergebnisse der öffentlichen Auslegung | 19 |
| 4.1.4 | Ergebnisse der Beteiligung der Behörden und sonstigen Träger öffentlicher Belange | 19 |
| 4.2. | Grundsätze der Raumordnung | 19 |
| 4.3 | Ergebnisse des Umweltberichtes | 19 |
| 4.4 | Immissionsschutzrechtliche Belange | 23 |
| 4.4.1 | Verkehrslärm | 24 |
| 4.4.2 | Geräuschkontingentierung..... | 26 |
| 4.5 | Verkehrliche Belange..... | 28 |
| 4.5.1 | Äußere Anbindung des Plangebietes..... | 28 |
| 4.5.2 | Öffentlicher Personennahverkehr | 29 |
| 4.5.3 | Verkehrsgutachten | 29 |
| 4.6 | Belange der Landwirtschaft | 34 |
| 4.7 | Belange des Waldes..... | 35 |
| 4.8 | Belange der Oberflächenentwässerung..... | 35 |
| 4.9 | Belange des Denkmalschutzes..... | 38 |
| 4.10 | Belange der Ver- und Entsorgung, Leitungen..... | 38 |
| 4.11 | Kampfmittel | 40 |
| 5. | INHALTE DER PLANUNG | 40 |
| 5.1 | Art der baulichen Nutzung | 40 |
| 5.2 | Maß der baulichen Nutzung..... | 42 |
| 5.3 | Vorkehrungen zum Schutz vor schädlichen Umweltauswirkungen | 43 |

| | | |
|-----------|--|-----------|
| 5.4 | Grünplanerische Festsetzungen | 45 |
| 5.5 | Von Bebauung freizuhalten Schutzflächen und ihre Nutzungen § 9 (1) Nr. 24 BauGB | 46 |
| 5.6 | Regelung nach § 12 (3a) BauGB..... | 46 |
| 6. | ERGÄNZENDE ANGABEN | 47 |
| 6.1 | Flächenbilanz | 47 |
| 6.2 | Daten zum Verfahrensablauf | 47 |

TEIL II: UMWELTBERICHT

| | | |
|-----------|---|-----------|
| 1. | Einleitung | 48 |
| 1.1 | Inhalte und Ziele des Bauleitplanes | 48 |
| 1.2 | Ziele des Umweltschutzes und deren Berücksichtigung bei der Planung | 48 |
| 1.2.1 | Schutzgebiete/Biotopschutz..... | 49 |
| 1.2.2 | Weitere Ziele der relevanten Fachgesetze und Fachplanungen | 49 |
| 1.3 | Ziele des speziellen Artenschutzes..... | 54 |
| 1.3.1 | Relevante Arten, Situation im Plangebiet..... | 55 |
| 1.3.2 | Prüfung der Verbotstatbestände..... | 57 |
| 1.3.3 | Fazit zum Artenschutz | 59 |
| 2. | Beschreibung und Bewertung der erheblichen Umweltauswirkungen | 59 |
| 2.1 | Beschreibung des derzeitigen Umweltzustands und der voraussichtlichen Entwicklung bei Nichtdurchführung der Planung..... | 59 |
| 2.1.1 | Tiere, Pflanzen und biologische Vielfalt | 59 |
| 2.1.2 | Fläche und Boden | 69 |
| 2.1.3 | Wasser | 71 |
| 2.1.4 | Klima und Luft | 73 |
| 2.1.6 | Mensch..... | 74 |
| 2.1.7 | Kultur- und sonstige Sachgüter | 75 |
| 2.1.8 | Wechselwirkungen zwischen den Umweltschutzgütern | 75 |
| 2.2 | Entwicklung des Umweltzustands bei Durchführung der Planung | 75 |
| 2.2.1 | Auswirkungen auf Tiere, Pflanzen und biologische Vielfalt | 76 |
| 2.2.2 | Auswirkungen auf Fläche und Boden | 77 |
| 2.2.3 | Auswirkungen auf das Wasser | 77 |
| 2.2.4 | Auswirkungen auf Klima und Luft | 78 |
| 2.2.5 | Auswirkungen auf die Landschaft..... | 78 |
| 2.2.6 | Auswirkungen auf den Menschen..... | 79 |
| 2.2.7 | Auswirkungen auf Kultur- und sonstige Sachgüter | 79 |
| 2.3 | Maßnahmen zur Vermeidung, Verhinderung, Verringerung und zum Ausgleich nachteiliger Umweltwirkungen sowie Überwachungsmaßnahmen..... | 80 |
| 2.3.1 | Maßnahmen zur Vermeidung, Verhinderung und Verringerung nachteiliger Umweltwirkungen | 80 |
| 2.3.2 | Maßnahmen zum Ausgleich nachteiliger Umweltwirkungen | 82 |
| 2.3.3 | Eingriffsbilanzierung | 84 |
| 2.3.4 | Fazit zur Eingriffsregelung..... | 87 |
| 2.3.5 | Externe Kompensation | 87 |
| 2.4 | Geplante Maßnahmen zur Überwachung | 87 |
| 2.5 | Anderweitige Planungsmöglichkeiten | 88 |
| 2.6 | Schwere Unfälle und Katastrophen..... | 88 |

| | | |
|-----------|---|-----------|
| 3. | ZUSÄTZLICHE ANGABEN | 88 |
| 3.1 | Verfahren und Schwierigkeiten | 88 |
| 3.2 | Allgemein verständliche Zusammenfassung..... | 89 |
| 3.3 | Referenzliste der herangezogenen Quellen..... | 91 |

Anlagen:

- Jabro Planungsgesellschaft mbH: Gebäudeabmessungen I.-VII. Oldenburg, 08.02.2021
- Vorhabenbeschreibung des Vorhabenträgers vom 02.03.2021

Anhang:

- Biotoptypenplan
- NWP Planungsgesellschaft mbH: Faunistisches Gutachten zur 80. Änderung des Flächennutzungsplans „Gewerbegebiet Moorweg“, Gemeinde Rastede: Brutvögel, Amphibien, Fledermäuse, Libellen, Heuschrecken & Rastvögel, Oldenburg, 18.04.2020
- Ingenieurbüro Börjes: Gemeinde Rastede Erschließung „Gewerbegebiet Moorweg“, Entwässerungskonzept Oberflächenwasser, Erläuterungsbericht, Hydraulische Berechnungen, Pläne, Unterlagen, Westerstede, Februar 2021
- Ing.-Büro Roelcke & Schwerdhelm: Gemeinde Rastede: Verkehrsuntersuchung Gewerbegebiet Moorweg (Erweiterung): Varel, 21. Oktober 2020
- Zech Ingenieurgesellschaft mbH: Schalltechnischer Bericht Nr. LL 15424.1/02 zur gewerblichen Entwicklung westlich der A 29 in 26180 Rastede, Lingen, 05.03.2021

Teil I: Ziele, Zwecke, Inhalte und wesentliche Auswirkungen der Planung

0. Rechtsgrundlagen

Rechtsgrundlagen für den Vorhabenbezogenen Bebauungsplan Nr. 19 der Gemeinde Rastede sind das Baugesetzbuch (BauGB), die Verordnung über die bauliche Nutzung der Grundstücke (Baunutzungsverordnung – BauNVO), die Verordnung über die Ausarbeitung der Bauleitpläne und die Darstellung des Planinhalts (Planzeichenverordnung - PlanzV) und der § 58 (2) Satz 1 Nr. 2 des Niedersächsischen Kommunalverfassungsgesetzes, jeweils in der geltenden Fassung.

1. Anlass der Planung

Mit der Aufstellung des Vorhabenbezogenen Bebauungsplanes Nr. 19 soll die Standortverlagerung eines in der Gemeinde Rastede bereits ansässigen Gewerbebetriebes planungsrechtlich abgesichert werden. Der Gewerbebetrieb/ Vorhabenträger plant die Standortverlagerung seines Entsorgungsfachbetriebes von der Kleibroker Straße in das Plangebiet. Im bestehenden Standort sind keine ausreichenden Entwicklungspotenziale mehr. Der Gewerbebetrieb ist im Bereich der Gemeinde Rastede für die Sammlung der Wert- und Recyclingstoffe (Altpapier) zuständig. Zusätzlich wird auch ein Bauunternehmen im Plangebiet angesiedelt. Außerdem soll im Plangebiet der Recyclinghof untergebracht werden. Auf dem Recyclinghof können Grünabfälle, Altpapier und Altmetalle von Anwohnern abgegeben werden. Betreiber des Recyclinghofes ist der Landkreis Ammerland.

2. Rahmenbedingungen

2.1 Geltungsbereich der Planung

Das Plangebiet befindet sich nördlich der Raiffeisenstraße (Landesstraße 826), westlich der Bundesautobahn 29, wobei der nördliche Streifen der Verkehrsfläche der Raiffeisenstraße in den Geltungsbereich aufgenommen wird.

Der Geltungsbereich wird im Norden durch das Flurstück Nr. 2/9 begrenzt. Die nordöstliche Grenze wird durch die Böschungsflächen der Rasteder Bäke und das Flurstück Nr. 133/3 gebildet. Im Osten bilden die Flurstücke Nr. 149/2 und Nr. 147/2 die Grenze des Geltungsbereiches. Im Süden des Plangebietes wird der nördliche Teil der Verkehrsparzelle der Raiffeisenstraße in den Geltungsbereich aufgenommen. Im Südwesten wird das Plangebiet durch das Flurstück 46/5 begrenzt. Die geplante Wendeanlage liegt jedoch innerhalb des Flurstückes Nr. 46/5. Im Westen grenzen die Flurstücke Nr. 10/2 und 295/8 sowie 217/11 und 12 an den Geltungsbereich an.

Die genaue Abgrenzung des Plangebietes kann dem Planteil, die Lage im Gemeindegebiet dem Übersichtsplan entnommen werden.

2.2 Bestandsbeschreibung

Das Gelände des Planungsgebietes wurde mittels einer Befliegung flächendeckend durch das Büro für Biologie und Umweltplanung - Luftbildservice Roßkamp eingemessen. Auf Basis der Vermessungsdaten wurde durch das Ingenieurbüro Börjes ein Digitales Geländemodell erstellt.

Das nördliche und zentrale Plangebiet wird ackerbaulich genutzt. Am nordöstlichen Rand ist Intensivgrünland vorhanden. Im südwestlichen Plangebiet liegt Extensivgrünland, am südöstlichen Rand ist ein Fichtenforst vorhanden. Es befinden sich mehrere Einzelbäume und Baumgruppen verschiedener Altersstufen im bzw. unmittelbar am Plangebiet. Als häufigste Arten kommen Eiche und Birke vor. Im südlichen Plangebiet stocken Baum-Wallhecken. Auf den Biotoptypenplan im Anhang wird verwiesen.

Im südlichen Teil des Plangebietes liegen zwei Wohngebäude, die Freiflächen sind als Ziergärten angelegt. Am südlichen Rand und im zentralen südlichen Plangebiet verläuft der Moorweg. Ein weiterer landwirtschaftlicher Weg verläuft am südöstlichen Plangebietsrand.

Südwestlich – außerhalb des Plangebietes - befindet sich ein Wohnhaus mit Nebengebäuden. Dieses Grundstück weist einen großen, strukturreichen Gartenbereich mit Großbäumen, randlichen Hecken, Gebüsch und halbruderalen Bereichen auf. Direkt westlich angrenzend an das Plangebiet liegt ein weiteres Wohnhaus. Nördlich und westlich schließen Ackerflächen und Intensivgrünlandflächen an den Geltungsbereich an.

Östlich des Plangebietes befindet sich die Bundesautobahn 29. Im Südosten grenzt die Autobahnanschlussstelle „Rastede“ an, die einen Gehölzbestand umschließt. Im südlichen Plangebiet bzw. südlich angrenzend an das Plangebiet verläuft die Landesstraße 826 (Raiffeisenstraße). Die Landesstraße führt in östlicher Richtung der Anschlussstelle „Rastede“ und weiter in östlicher Richtung zum Ortskern von Rastede und zur Oldenburger Straße. In westlicher Richtung führt die L 826 zur Gemeinde Wiefelstede.

2.3 Landesraumordnung

Im Landesraumordnungsprogramm in der Fassung der Neubekanntmachung 2017 ist die Gemeinde Rastede als Mittelzentrum dargestellt. Für den Änderungsbereich werden keine Darstellungen getroffen.

2.4 Regionale Raumordnung

Im Regionalen Raumordnungsprogramm des Landkreises Ammerland 1996 ist die Gemeinde Rastede als Mittelzentrum dargestellt. Zudem wird Rastede als Standort mit der Schwerpunktaufgabe Sicherung und Entwicklung von Wohnstätten sowie Standort mit besonderer Entwicklungsaufgabe Erholung dargestellt. Für das Plangebiet stellt das RROP ein Gebiet zur Verbesserung der Landschaftsstruktur und des Naturhaushaltes – flächenhafte Darstellung sowie ein Vorsorgegebiet für Landwirtschaft aufgrund hohen natürlichen standortgebundenen landwirtschaftlichen Ertragspotenzials dar.

Derzeit liegen keine regionalplanerischen Zielaussagen vor.

Im Mai 2017 wurden die Neuaufstellung und die allgemeinen Planungsabsichten zum RROP bekannt gemacht. Durch die Bekanntmachung der allgemeinen Planungsabsichten verlängert sich die Gültigkeit des Regionalen Raumordnungsprogramms 1996 für die Dauer der Neuaufstellung, so dass bis zum Inkrafttreten des neuen Regionalen Raumordnungsprogramms eine raumordnerische Steuerung sichergestellt ist.

2.5 Bauleitplanung der Gemeinde Rastede

Flächennutzungsplan:

Im wirksamen Flächennutzungsplan der Gemeinde Rastede aus dem Jahr 1991 ist das Plangebiet als Fläche für die Landwirtschaft dargestellt. Südwestlich des Plangebietes wird eine Waldfläche dargestellt. Die nördlich, westlich und östlich angrenzenden Flächen sind im wirksamen Flächennutzungsplan ebenfalls als Flächen für die Landwirtschaft dargestellt. Südlich der Raiffeisenstraße und weiter westlich, an der Bürgermeister-Brötje Straße werden gewerbliche Bauflächen dargestellt.



Abb.: Ausschnitt aus dem wirksamen Flächennutzungsplan der Gemeinde Rastede mit Markierung des Geltungsbereiches

Bebauungsplan

Für das Plangebiet liegt kein rechtskräftiger Bebauungsplan vor.

3. Ziele der Planung

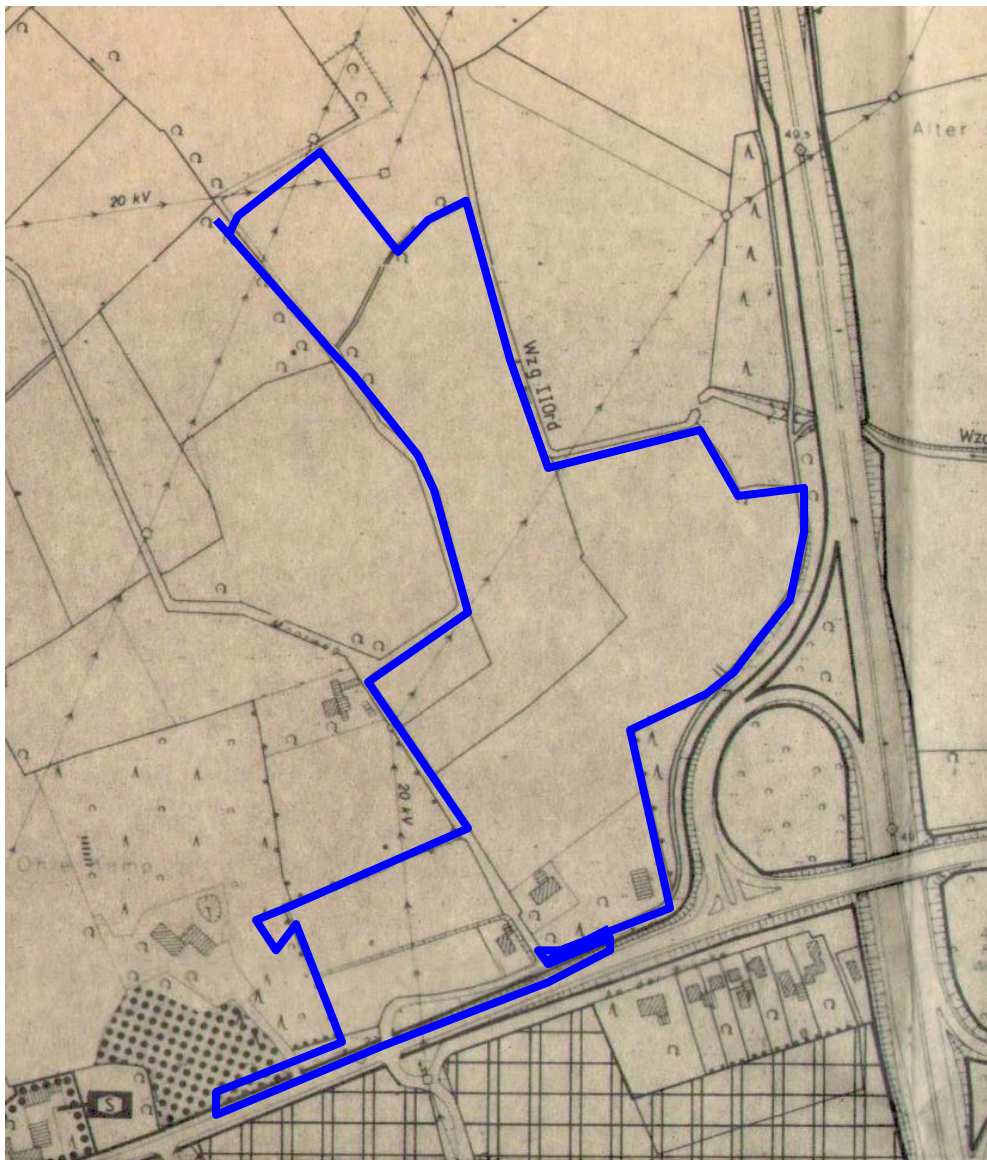
Die Gemeinde Rastede plant derzeit parallel zur Aufstellung dieses Vorhabenbezogenen Bebauungsplanes Nr. 19 im Zuge einer 80. Änderung des Flächennutzungsplanes gewerbliche Bauflächen in einer Größenordnung von 41,4 ha westlich der Autobahn 29 darzustellen. Mit der 80. Flächennutzungsplanänderung soll ein mit den Gewerbegebieten an der Bürgermeister-Brötje Straße und südlich der Raiffeisenstraße bereits vorhandener gewerblicher Schwerpunkt weiter ausgebaut werden. In diese Planungen fügt sich der Vorhabenbezogene Bebauungsplan Nr. 19 ein. Der Vorhabenbezogene Bebauungsplan Nr. 19 liegt am südöstlichen Rand der geplanten gewerblichen Bauflächen der 80. Flächennutzungsplanänderung.

Mit der Aufstellung des Vorhabenbezogenen Bebauungsplanes Nr. 19 soll die Standortverlagerung eines Gewerbebetriebes (Entsorgungsfachbetrieb, Firma Bohmann) planungsrechtlich abgesichert werden. Derzeit ist der Betrieb an der Kleibroker Straße ansässig. Am bestehenden Standort sind keine räumlichen Erweiterungspotenziale mehr vorhanden. Zudem ist der bestehende Standort auch aus immissionsschutzrechtlicher Sicht nicht mehr entwicklungsfähig. Der Entsorgungsfachbetrieb ist im Bereich der Gemeinde Rastede für die Sammlung der Wert- und Recyclingstoffe (Altpapier) zuständig. Im geplanten Betrieb sollen nicht gefährliche Abfälle (Altpapier, Grünschnittabfälle, Bauschutt etc.) sowie Schüttgüter (Sand- und Kieslager, Rindenmulch) umgeschlagen werden. Zusätzlich werden auch das Bauunternehmen Fribo-Team GmbH, die Fribo Haustechnik GmbH und die Fribo Zimmerei GmbH mit der Firma Bohmann auf dem Gelände ansässig. Alle drei Firmen gehören zur Bohmann Firmengruppe.

In den textlichen Festsetzungen ist eine umfangreiche Liste von Einsatzstoffen wiedergegeben, die beim Betrieb der Anlagen maximal zulässig sind (Art- und Mengenbegrenzung).

Folgende Betriebsbereiche sollen errichtet werden:

- Neubau von Lager- und Sortierhallen mit integrierten Schüttboxen
- Errichtung von Gebäuden für Büro-, Schulungs- und Sozialräume
- Errichtung einer Tankanlage
- Errichtung einer Waschhalle, einer Werkstatt und einer Schlosserei
- Errichtung von Abstellplätzen für Container und Fahrzeuge
- Errichtung von Parkflächen für PKW

Die Eingangsstoffe (z. B. Papier und Pappe, Schüttgüter wie Sande, Kies, Schotter) sollen per LKW (Container-LKW, Schubboden LKW, Müllwagen etc.) angeliefert werden und bei Bedarf in der zu errichtenden Lagerhallen bzw. in die entsprechenden Schüttboxen abgekippt und hier zwischengelagert werden. Teilweise sollen auch beladene Container über Nacht nur abgestellt und am nächsten Tag wieder abtransportiert werden. Eine Behandlung der Eingangsstoffe mit z. B. Schredderanlagen ist nicht vorgesehen. Die internen Umschlagsvorgänge innerhalb der Lagerarena wie z. B. das Aufhalten der Schüttboxen, Sortierarbeiten und das Beladen von LKW soll durch Radlader, Bagger oder Stapler stattfinden. Bei Bedarf sollen die LKW innerhalb der Lagerhallen wieder mit Ausgangsstoffen beladen werden. Sie verlassen anschließend das Betriebsgelände. Weiterhin sind Containerwechsel im Bereich der geplanten Containerstellplätze geplant.

Der westliche Rand des Plangebietes soll ausschließlich als Stellplatzanlage genutzt werden. Im zentralen und östlichen Teil des Plangebiets sollen 9 verschiedene Gebäude vorgesehen werden, wovon 2 Gebäude im Bestand schon vorhanden sind. Hierbei handelt es sich um zwei Wohngebäude, die beide von der Firma Bohmann aufgekauft wurden und später als Betriebsleiterwohnung genutzt werden sollen.

Für das Bauunternehmen Fribo-Team GmbH, die Fribo Haustechnik GmbH und die Fribo Zimmerei GmbH sind auf dem Gelände die folgenden Nutzungen geplant:

- Nutzung diverser Büroräumlichkeiten im Verwaltungsgebäude I
- Nutzung von PKW-Stellplätzen der Verwaltungsmitarbeiter (10 Mitarbeiter)
- Nutzung der kleinen Lagerhalle (Nr. VII)
- Nutzung von Außenlagerflächen für Füllsand, RC-Schotter, Mutterboden und Bauschutt

Außerdem soll im südöstlichen Teil des Plangebietes der Recyclinghof untergebracht werden. Dieses Gelände umfasst aufgestellte Container sowie Lagerflächen auf denen Anwohner folgende Abfälle abgeben können:

- Ast- und Strauchschnitt (Privathaushalte, max. 5 m³)
- Andere Grünabfälle wie Laub-, Hecken- und Rasenschnitt (max. 3 m³)
- Almetalle
- Altpapier und Kartonagen
- Altglas
- CD's und DVD's
- Korken

Die Bewirtschaftung des Recyclinghofes wird durch die Firma Bohmann für den Landkreis Ammerland durchgeführt. Der Recyclinghof soll Freitag von 14 - 18 Uhr und Samstag von 8 - 12 Uhr geöffnet sein.

Das Plangebiet soll ausgehend von der Raiffeisenstraße auf der Höhe des heutigen Moorweges erschlossen werden. Eine Ausbauplanung für die neue Kreuzungssituation und die Straßen im Plangebiet liegt vor und wird mit den festgesetzten öffentlichen Verkehrsflächen abgesichert. Die Erschließung innerhalb des Plangebietes erfolgt über einen Erschließungsstich. Die westlich des Stiches gelegenen Flächen sollen lediglich als Stellplatzflächen genutzt werden.

Mit der Aufstellung dieses Vorhabenbezogenen Bebauungsplanes Nr. 19 im Zusammenhang mit dem Vorhaben- und Erschließungsplan sollen die geplanten Nutzungen planungsrechtlich abgesichert werden. Es werden keine Baugebietskategorien nach Baunutzungsverordnung festgesetzt. Die Art der zulässigen Nutzung wird über den § 1 der textlichen Festsetzungen definiert.

3.1 Durchführungsvertrag

Die Gemeinde kann durch einen vorhabenbezogenen Bebauungsplan die Zulässigkeit von Vorhaben bestimmen, wenn der Vorhabenträger auf der Grundlage eines mit der Gemeinde abgestimmten Plans zur Durchführung der Vorhaben und der Erschließungsmaßnahmen (Vorhaben- und Erschließungsplan) bereit und in der Lage ist und sich zur Durchführung innerhalb

einer bestimmten Frist und zur Tragung der Planungs- und Erschließungskosten ganz oder teilweise vor dem Beschluss nach § 10 Absatz 1 verpflichtet (Durchführungsvertrag).

Ein Durchführungsvertrag liegt vor. Demnach ist Gegenstand der zu erstellenden baulichen Maßnahmen im vorhabenbezogenen Bebauungsplangebiet die Erstellung einer Fläche für das Lagern, Umschlagen und Neukommissionierung von Abfällen sowie die Ansiedlung eines Bauunternehmens. Eine Teilfläche wird einer Nutzung als Recyclinghof zugeführt, der von der Gemeinde im Auftrag des Landkreises Ammerland betrieben wird.

Der Vorhabenträger verpflichtet sich zur Erstellung der zuvor bezeichneten Anlagen. Er verpflichtet sich weiterhin, zur Ausführung der Planungsarbeiten gemäß dem städtebaulichen Vertrag, sowie der Erschließungsanlagen. Der Vorhabenträger verpflichtet sich, spätestens 12 Monate nach Inkrafttreten des vorhabenbezogenen Bebauungsplans sowie des in § 2 des Vertrages bezeichneten Erschließungsvertrages mit der Durchführung der baulichen Maßnahmen zu beginnen. Die Erschließungsanlagen hat der Vorhabenträger bis zum 31.12.2023 übergabefähig herzustellen. Die Durchführung der baulichen Maßnahmen ist bis zum 31.12.2023 abzuschließen.

Der Vorhabenträger hat eine Betriebsbeschreibung vorgelegt. Er hat weiterhin Angaben zu der Festlegung von Höchstmengen verschiedener Abfallarten genannt. Die einzelnen Anlagenkomponenten und zulässigen Arbeiten sind im Durchführungsvertrag aufgeführt. Diese werden im Wesentlichen in die Festsetzungen des Vorhabenbezogenen Bebauungsplanes überführt.

Der Vorhabenträger verpflichtet sich, im Zuge der Durchführung der Bauleitplanung ein Regenrückhaltebecken im Plangebiet zu installieren, dies auf seine Kosten, dessen Größe durch entsprechende wasserrechtliche Genehmigung vorgegeben wird. Er hat es auch auf seine Kosten zu unterhalten, soweit sich die Unterhaltungsverpflichtung auf den Bereich oberhalb der Wasserlinie bezieht. Das Regenrückhaltebecken dient der Aufnahme von Oberflächenwasser nicht nur aus dem Bebauungsplangebiet.

3.2 Bodenschutzklausel/ Umwidmungssperrklausel

Nach § 1 Absatz 5 Satz 3 BauGB soll die städtebauliche Entwicklung vorrangig durch Maßnahmen der Innenentwicklung erfolgen. Nach § 1 a Absatz 2 Satz 4 BauGB soll die Notwendigkeit der Umwandlung landwirtschaftlich nutzbarer Flächen begründet werden. Auch enthält das BauGB in § 1a Abs. 2 BauGB Regelungen zur Reduzierung des Freiflächenverbrauchs. Dies soll im Wesentlichen über zwei Regelungsmechanismen erfolgen:

- Nach § 1a Abs. 2 S. 1 BauGB soll mit Grund und Boden sparsam umgegangen werden (Bodenschutzklausel).
- § 1a Abs. 2 S. 2 BauGB bestimmt, dass landwirtschaftlich, als Wald und für Wohnzwecke genutzte Flächen nur im notwendigen Umfang umgenutzt werden sollen (Umwidmungssperrklausel).

Nach § 1a Abs. 2 S. 3 BauGB sind die Bodenschutzklausel und die Umwidmungssperrklausel in der Abwägung nach § 1 Abs. 7 BauGB zu berücksichtigen. Damit handelt es sich bei beiden Zielsetzungen nicht um Planungsleitsätze, sondern um abwägungsrelevante Regeln. Nach der

Rechtsprechung des Bundesverwaltungsgerichtes kommt ihnen kein Vorrang vor anderen Belangen zu, sie sind aber in der Abwägung zu berücksichtigen, wobei ein Zurückstellen der in § 1 a Abs. 2 S. 1, 2 BauGB genannten Belange einer besonderen Rechtfertigung bedarf. Faktisch ist der Belang der Reduzierung des Freiflächenverbrauchs damit in den Rang einer Abwägungsdirektive gehoben worden. § 1 a Abs. 2 S. 1,2 BauGB enthält kein Verbot der Bauleitplanung auf Freiflächen. § 1 a Abs. 2 S. 1,2 BauGB verpflichtet die Gemeinde, die Notwendigkeit der Umwandlung landwirtschaftlicher Flächen zu begründen. Dabei sollen Möglichkeiten der Innenentwicklung zugrunde gelegt werden.

Die Gemeinde Rastede hat daher analysiert, inwieweit Flächen in § 30 und § 34 BauGB-Gebieten Alternativen für die geplante Ausweisung von Bauflächen auf den derzeit landwirtschaftlich genutzten Flächen im Plangebiet darstellen können. Sie hat dabei festgestellt, dass in den ausgewiesenen Gewerbegebieten keine Grundstücke mehr vorhanden sind. Ein entsprechender Bedarfsnachweis wird auf Flächennutzungsplanebene geführt.

Insofern ist es aus Sicht der Gemeinde Rastede gerechtfertigt, den Belang der Schaffung von gewerblich/ industriell nutzbaren Baugrundstücken auf landwirtschaftlich genutzten Flächen höher zu gewichten als den Belang zur Reduzierung des Freiflächenverbrauchs, der im Ergebnis einen Verzicht auf eine weitere gewerbliche Entwicklung in der Gemeinde bedeuten würde, da alternative Flächen derzeit im Gemeindegebiet nicht zur Verfügung stehen.

3.3 Belange des Klimaschutzes

Am 30.07.2011 ist das Gesetz zur Förderung des Klimaschutzes bei der Entwicklung in den Städten und Gemeinden in Kraft getreten. Gemäß § 1 Abs. 5 Satz 2 BauGB sollen die Bauleitpläne dazu beitragen, eine menschenwürdige Umwelt zu sichern, die natürlichen Lebensgrundlagen zu schützen und zu entwickeln sowie den Klimaschutz und die Klimaanpassung, insbesondere auch in der Stadtentwicklung, zu fördern, sowie die städtebauliche Gestalt und das Orts- und Landschaftsbild baukulturell zu erhalten und zu entwickeln.

Gemäß § 1a Abs. 5 BauGB soll den Erfordernissen des Klimaschutzes sowohl durch Maßnahmen, die dem Klimawandel entgegenwirken, als auch durch solche, die der Anpassung an den Klimawandel dienen, Rechnung getragen werden. Der Grundsatz nach Satz 1 ist in der Abwägung nach § 1 Abs. 7 BauGB zu berücksichtigen.

Das Plangebiet liegt in unmittelbarer Nähe zur Autobahnanschlussstelle „Rastede“ und an der Landesstraße 826. Damit wird im Vergleich zu peripheren Lagen eine verkehrsvermeidende Siedlungs- und Nutzungsstruktur festgelegt und damit der Ausstoß von Treibhausgasen verringert. Die im Plangebiet festgesetzten Pflanzgebote und Pflanzbindungen können sich positiv auf das Mikroklima auswirken.

4. Grundlagen für die Abwägung

4.1 Ergebnisse der Beteiligungsverfahren

Um die konkurrierenden privaten und öffentlichen Belange fach- und sachgerecht in die Abwägung gemäß § 1 (7) BauGB einstellen zu können, werden gemäß §§ 3 und 4 BauGB Beteiligungsverfahren durchgeführt.

4.1.1 Ergebnisse der frühzeitigen Bürgerbeteiligung

- Bürger haben Bedenken wegen der Verkehrsführung vorgebracht, da eine Ampel an der Kreuzung Raiffeisenstraße/Moorweg/An der Brücke aktuell nicht in Planung sei. Es seien sehr häufig gefährliche Szenen zwischen Kraftfahrzeugen und Personen mit/ohne Rad festzustellen, die die Raiffeisenstraße an dieser Kreuzung queren wollen. Das große Problem seien die vielen Kinder, die dort entlangfahren. Deshalb würde es für sinnvoll erachtet, an der Kreuzung eine Ampelanlage zu installieren, entweder eine dauerhafte Ampelschaltung oder zu mindestens eine Druckampel, damit Fußgänger und Radfahrer sicher die Straße queren können.

Es liegt ein Verkehrsgutachten mit folgenden Ergebnissen vor: Im Prognosefall 1 (Ansiedlung der Firma Bohmann) stellt sich die Situation so dar, dass mit geringen Auswirkungen im Vergleich zum Bestand und Prognose-Nullfall 2035 gerechnet werden kann, auch wenn sich durch das Vorhaben (Ansiedlung Bohmann) die Leistungsfähigkeiten geringfügig ändern können. Die Umsetzung erscheint mit der vorhandenen Infrastruktur aber vertretbar, da mit Ansiedlung der Firma Bohmann deutlich differierende Spitzenstunden zur Raiffeisenstraße (L 826) vorliegen, die „auf der sicheren Seite liegend“ für die Berechnungen überlagert worden sind. Es kann deshalb eine bessere Leistungsfähigkeit vermutet werden, als die vorliegenden Berechnungen zeigen. Es kann davon ausgegangen werden, dass sich der Verkehr an K1, auch mit theoretischer Annahme der Überlagerung der Spitzenstunden, qualitativ gut (für die Hauptrichtungen der Raiffeisenstraßen) bzw. für die Nebenrichtungen (Moorweg, An der Brücke) ausreichend abwickeln lässt.

Unter Berücksichtigung des vorliegenden Verkehrsgutachtens kommt die Gemeinde Rastede zu dem Ergebnis, dass das Plangebiet grundsätzlich über den Knotenpunkt Raiffeisenstraße (L 826) / Moorweg / An der Brücke an das Verkehrsnetz angebunden werden kann. Es ergeben sich verschiedene Anforderungen an den Knotenpunkt in Abhängigkeit von den realisierten Bauabschnitten. Die Gemeinde Rastede setzt – auch in Abstimmung mit der Straßenbaubehörde - die Flächen für einen Ausbau des Knotenpunktes für eine signalisierte Kreuzung auch unter Berücksichtigung weiterer Bauabschnitte als öffentliche Verkehrsfläche fest. Damit liegt sie auch für zukünftige Anpassungen auf der sicheren Seite. Es bestehen zudem weitere Möglichkeiten z.B. durch eine Beschilderung und Farbgebung auf die vorhandene Kreuzungssituation aufmerksam zu machen.

Die Stellungnahme wird zur Kenntnis genommen. Aufgrund der gutachterlichen Ergebnisse erkennt die Gemeinde Rastede zum derzeitigen Zeitpunkt kein Erfordernis für eine Ampel. Sofern sich diese Einschätzung zukünftig ändert, hat die Gemeinde über den Vorhabenbezogenen Bebauungsplan ausreichend Flächen für einen Kreuzungsumbau gesichert.

- Bürger weisen darauf hin, dass ihr Flurstück im nordöstlichen Rand und eine Wegeflurstück im Südosten in den Vorhabenbezogenen Bebauungsplan einbezogen worden seien, aber für das Vorhaben nicht zur Verfügung stünden. Auch die Zugänglichkeit zu Flurstücken nordwestlich des Geltungsbereiches müsste sichergestellt bleiben. Wie dies geschehen solle, sei nicht ersichtlich.

Der Anregung wurde entsprochen. Die angesprochenen Flurstücke wurden aus dem Geltungsbereich herausgenommen. Die Erreichbarkeit der angrenzenden landwirtschaftlichen Grundstücke bleibt sichergestellt.

- Bürger befürchten eine Vernässung ihrer Flächen durch die grenznahe Planung des Regenrückhaltebeckens.

Es liegt ein Entwässerungskonzept mit folgenden Inhalten vor: Das Erschließungsgebiet soll über ein Regenwasserkanalnetz entwässert werden. An das Kanalnetz sind die versiegelten Flächen der Grundstücke und die Verkehrsflächen angeschlossen. Das Oberflächenwasser wird in einem neuen Regenrückhaltebecken zwischengespeichert und gedrosselt an die Moorbäke abgegeben. Das Becken sollte ein freies Speichervolumen von rund 6.200 m³ aufweisen. Aus dem System werden damit bei Starkregenereignissen der Eintrittswahrscheinlichkeit 10 Jahre die Abflüsse auf die natürliche Abflussspende reduziert. Über das Wehr (Notüberlauf) findet keine Entlastung statt. Das RRB weist ausreichende Speicherreserven auf. Das Regenrückhaltebecken wird auch bei Katastrophenregenereignissen der Eintrittswahrscheinlichkeit 30 Jahre nicht überlastet. Die Gemeinde Rastede teilt auf der Grundlage der gutachterlichen Ausführungen die Befürchtung von Flächenvernässungen durch das Regenrückhaltebecken nicht.

- Bürger befürchten eine Enteignung ihrer landwirtschaftlichen Flächen. Sie seien auf die Flächenbewirtschaftung angewiesen. Die Landwirte könnten den hohen Flächenverbrauch im Ammerland für Siedlungsbau, Straßenbau und Gewerbe von 0,5 ha pro Tag (im fünfjährigen Mittel 189 ha pro Jahr) vor dem Hintergrund der sehr niedrigen Erzeugerpreise nicht mehr verkraften. Die Flächenkauf- und Pachtpreise für die gesamte Landwirtschaft würden stetig steigen, weil immer weniger Fläche zur Verfügung steht. In der Planung sei aus dem Blick geraten, dass es hier keineswegs nur um die Existenz/Weiterentwicklung eines Gewerbebetriebes gehe, sondern dass in der Abwägung zwei betriebliche Existenzen zu berücksichtigen seien.

Der Verkauf der Flächen war und ist freiwillig. Die Gemeinde wird entsprechende Grundstücksverhandlungen mit den betroffenen Flächeneigentümern führen und strebt einvernehmliche Lösungen an.

In den vorhandenen Gewerbegebieten sind keine ausreichenden Flächenpotenziale mehr vorhanden. Insofern ist es aus Sicht der Gemeinde Rastede gerechtfertigt, den Belang der Schaffung von gewerblich/ industriell nutzbaren Baugrundstücken auf landwirtschaftlich genutzten Flächen höher zu gewichten als den Belang zur Reduzierung des Freiflächenverbrauchs, der im Ergebnis einen Verzicht auf eine weitere gewerbliche Entwicklung in der Gemeinde bedeuten würde, da alternative Flächen derzeit im Gemeindegebiet nicht zur Verfügung stehen. Mit der Darstellung von gewerblichen Bauflächen wird die Gemeinde Rastede ihrer mittelzentralen Bedeutung gerecht.

Steigende Pacht- und Flächenkaufpreise betreffen nicht nur die Region, sie sind auch im Land Niedersachsen und auch bundes- und europaweit festzustellen. Die Ursachen für steigende Pachtpreise sind vielfältig und u.a. abhängig von der Viehdichte in der Region, dem Anteil der Ackerfläche und der Getreidefläche und der landwirtschaftlichen Fläche sowie der Biogasdichte. Auf alle diese Komponenten hat die Gemeinde Rastede keinen direkten Einfluss.

Der Gemeinde liegen keine Aussagen zu konkreten Entwicklungsmaßnahmen des Einwenders bzw. zum landwirtschaftlichen Betrieb in der Nähe zum Plangebiet vor. Auch der Einwender selbst und die Landwirtschaftskammer haben in ihrer Stellungnahme nicht auf eine konkrete Erweiterungsabsicht hingewiesen.

Das Bundesverwaltungsgericht hat in einem Urteil mit Beschluss vom 5. 9. 2000 - 4 B 56/00 (München) folgendes ausgeführt: Vorhaben im Außenbereich müssen auf das Interesse eines Landwirts, seinen Betrieb in den Außenbereich hinein zu erweitern, jedenfalls dann keine Rücksicht nehmen, wenn das Erweiterungsinteresse vage und unrealistisch ist.

Auch das Oberverwaltungsgericht Lüneburg hat ähnlich argumentiert: Nach einem Urteil des OVG Lüneburg (1 KN 128/03 vom 15.01.2004) ist das Bedürfnis nach einer künftigen Betriebsausweitung im Rahmen der Abwägungsentscheidung von Belang. Voraussetzung ist jedoch, dass diese Entwicklung bereits konkret ins Auge gefasst ist oder bei realistischer Betrachtung der vom Landwirt aufzuzeigenden betrieblichen Entwicklungsmöglichkeiten nahe liegt.

Insofern sind der Gemeinde Rastede keine hinreichend konkreten Entwicklungsabsichten bekannt, die in der Planung berücksichtigt werden müssten.

- Bürger weisen darauf hin, dass die städtebauliche Entwicklung vorrangig durch Maßnahmen der Innenentwicklung erfolgen solle. Das Baugesetzbuch enthalte die Bodenschutzklausel und die Umwidmungssperrklausel um den Freiflächenverbrauch zu reduzieren. Es sei nicht ausreichend begründet und daher nicht gerechtfertigt, den Belang der Schaffung weiterer Gewerbeflächen höher zu gewichten als den der Reduzierung des Verbrauchs landwirtschaftlicher Flächen. Da die Gemeinde derzeit für 20 ha vorhabenbezogene baurechtliche Voraussetzungen schaffen möchte, wird gefordert, auf die weitere Einbeziehung der in der 80. FNP- Änderung betreffenden Fläche, auch langfristig zu verzichten.

Nach § 1a Abs. 2 S. 3 BauGB sind die Bodenschutzklausel und die Umwidmungssperrklausel in der Abwägung nach § 1 Abs. 7 BauGB zu berücksichtigen. Damit handelt es sich bei beiden Zielsetzungen nicht um Planungsleitsätze, sondern um abwägungsrelevante Regeln. Nach der Rechtsprechung des Bundesverwaltungsgerichtes kommt ihnen kein Vorrang vor anderen Belangen zu, sie sind aber in der Abwägung zu berücksichtigen, wobei ein Zurückstellen der in § 1 a Abs. 2 S. 1, 2 BauGB genannten Belange einer besonderen Rechtfertigung bedarf. Faktisch ist der Belang der Reduzierung des Freiflächenverbrauchs damit in den Rang einer Abwägungsdirektive gehoben worden. § 1 a Abs. 2 S. 1,2 BauGB enthält kein Verbot der Bauleitplanung auf Freiflächen. § 1 a Abs. 2 S. 1,2 BauGB verpflichtet die Gemeinde, die Notwendigkeit der Umwandlung landwirtschaftlicher Flächen zu begründen. Dabei sollen Möglichkeiten der Innenentwicklung zugrunde gelegt werden.

Die Gemeinde Rastede hat daher analysiert, inwieweit Flächen in § 30 und § 34 BauGB-Gebieten Alternativen für die geplante Ausweisung von Bauflächen auf den derzeit landwirtschaftlich genutzten Flächen im Plangebiet darstellen können. Sie hat dabei festgestellt, dass

in den vorhandenen Gewerbegebieten keine Flächenpotenziale mehr vorhanden sind. Ein entsprechender Bedarfsnachweis wird auf Flächennutzungsplanebene geführt.

Insofern ist es aus Sicht der Gemeinde Rastede gerechtfertigt, den Belang der Schaffung von gewerblich/ industriell nutzbaren Baugrundstücken auf landwirtschaftlich genutzten Flächen höher zu gewichten als den Belang zur Reduzierung des Freiflächenverbrauchs, der im Ergebnis einen Verzicht auf eine weitere gewerbliche Entwicklung in der Gemeinde bedeuten würde, da alternative Flächen derzeit im Gemeindegebiet nicht zur Verfügung stehen.

4.1.2 Ergebnisse der frühzeitigen Beteiligung der Behörden und sonstigen Träger öffentlicher Belange

- Der Landkreis Ammerland hat redaktionelle Anmerkungen zur Raumordnung vorgebracht.

Den Anregungen wurde entsprochen.

- Der Landkreis Ammerland hat angemerkt, dass zur Vermeidung einer Landschaftszerstrennung, aus raumordnerischer Sicht ein direkter Anschluss an das vorhandene Gewerbegebiet Leuchtenburg III wünschenswert wäre.

Auf Ebene der 80. Flächennutzungsplanänderung wird der Lückenschluss bereits dargestellt. Aufgrund der Flächenverfügbarkeit ist der Geltungsbereich des Vorhabenbezogenen Bebauungsplanes Nr. 19 im südöstlichen Teil der 80. Flächennutzungsplanänderung verortet.

- Der Landkreis Ammerland hat darauf hingewiesen, dass die textlichen Festsetzungen 1.1 bis 1.2 und der Planzeichnung nicht vollständig mit dem angrenzend dargestellten Vorhaben- und Erschließungsplan übereinstimmen würden. Als textliche Festsetzung wäre geregelt, dass gemäß § 12 Absatz 3 a) BauGB i. V. m. § 9 Absatz 2 BauGB nur solche Vorhaben zulässig sind, zu deren Durchführung sich der Vorhabenträger im Durchführungsvertrag verpflichtet habe. Weitere im Plangebiet zulässige Nutzungen setzen die Änderung oder den Abschluss eines neuen Durchführungsvertrages voraus. § 12 Absatz 3 a) BauGB führt diesbezüglich aus, dass eine derartige Festsetzung nur dann möglich ist, wenn in einem vorhabenbezogenen Bebauungsplan für den Bereich des Vorhaben- und Erschließungsplanes ein Baugebiet aufgrund der Baunutzungsverordnung oder auf sonstige Weise eine bauliche oder sonstige Nutzung allgemein festgesetzt wird. Empfohlen wird die Art der baulichen Nutzung gemäß dem Katalog der Baunutzungsverordnung festzusetzen.

Die zulässigen Nutzungen werden zur Entwurfsfassung im Vorhabenbezogenen Bebauungsplan angepasst. In § 12 Absatz 3a BauGB wird wie nebenstehend wiedergegeben formuliert, dass diese Festsetzung gerade nicht nur möglich ist, wenn ein Baugebiet festgesetzt ist, sondern auch wenn **auf sonstige Weise eine bauliche oder sonstige Nutzung allgemein festgesetzt** ist. Von dieser Möglichkeit hat die Gemeinde Rastede Gebrauch gemacht. Der Vorhabenbezogene Bebauungsplan soll auf das Vorhaben (Betrieb der Entsorgungswirtschaft) zugeschnitten sein. Diese Möglichkeit wird ausdrücklich in § 12 Abs. 3 BauGB ermöglicht.

- Der Landkreis Ammerland hat die Festsetzung einer Grundflächenzahl empfohlen. Außerdem sollte die maximal zulässige Zahl der betriebsbezogenen Wohnungen festgesetzt werden.

Die Anregungen wurden berücksichtigt.

- Der Landkreis Ammerland hat um Prüfung gebeten, ob der Recyclinghof auch an anderer Stelle platziert werden könne.

Der Recyclinghof ist an dieser Stelle richtig verortet. Er befindet im Eingangsbereich zum Plangebiet. Der Recyclinghof soll von den Bürgern auf kurzen und einfachen Weg angefahren werden können.

- Der Landkreis Ammerland hat bzgl. der textlichen Festsetzung Nr. 1.3 darauf hingewiesen, dass befestigte Lagerflächen und Containerstellplätze Hauptnutzungen darstellen, die nur innerhalb der überbaubaren Flächen zulässig seien. Hinsichtlich der Festsetzung des Maßes der baulichen Nutzung zur Oberkante von Gebäuden wird ebenfalls gebeten, eine Abstimmung mit dem Vorhaben- und Erschließungsplan durchzuführen.

Die überbaubaren Flächen werden entsprechend korrigiert. Im Vorhabenbezogenen Bebauungsplan wird eine maximale Gebäudehöhe festgesetzt, die um maximal 0,50 m über den im Vorhaben- und Erschließungsplan genannten Werten liegt und gerundet ist. Dies ist zulässig und wird nicht geändert.

- Der Landkreis Ammerland bittet um Mitteilung, wie die Umsetzung der in den textlichen Festsetzungen beschriebenen Maßnahmen auf den privaten Grünflächen sichergestellt wird.

Im Erschließungsvertrag, der zwischen der Gemeinde und dem Vorhabenträger geschlossen wurde, ist geregelt, dass der Vorhabenträger die im Vorhabenbezogenen Bebauungsplan vorgesehenen Ausgleichs- und Ersatzmaßnahmen durchzuführen hat.

- Der Landkreis Ammerland weist darauf hin, dass im schalltechnischen keine Angaben über die erfolgte Kontingentierung der Gewerbeflächen enthalten waren. Aufgrund der starken verkehrlichen Vorbelastung seien Festsetzungen zum passiven Schallschutz erforderlich. Das Gebäude "Moorweg 4" solle als betriebsbezogenes Wohnhaus erhalten bleiben. Damit seien dort auch Schlafräume und Außenwohnbereiche möglich. Ein nächtlicher Beurteilungspegel von bis zu 58 dB(A) sei im betroffenen Bauteppich zu erwarten. Bei solch hohen Außenpegeln ist ein gesunder Nachtschlaf bei teilgeöffneten Fenstern unmöglich. Damit wäre die Nutzung als betriebsbezogenes Wohnhaus grundsätzlich nicht mehr möglich. Außenwohnbereiche seien aufgrund der Beurteilungspegel am Tag von mehr als 60 dB(A) ohne bauliche Maßnahmen nicht zulässig, so dass auch hierzu Festsetzungen erforderlich sind.

Zum Entwurf wird das Schallgutachten aktualisiert und den Entwurfsunterlagen beigelegt. Das aktualisierte Schallgutachten enthält Aussagen zur Kontingentierung. Zum Zeitpunkt der frühzeitigen Beteiligung lagen erst erste Zwischenergebnisse in Bezug auf den Gewerbelärm vor. Die gutachterlichen Vorschläge zu den Festsetzungen in Bezug auf den Schutz der Außenwohnbereiche und der schallgedämmten Lüftungssysteme werden übernommen.

Der Landkreis Ammerland weist darauf hin, dass auf dem Recyclinghof Grünabfälle, Altpapier und Altmetalle angenommen werden. Elektroschrott und andere Abfälle werden dort nicht angenommen. Von Seiten des Landkreises sei eine Erweiterung der Abfallart nicht geplant. Be-

treiber des Recyclinghofes ist der Landkreis Ammerland und nicht die Firma Bohmann im Auftrag der Gemeinde Rastede.

Die Ausführungen in der Begründung und in der Projektbeschreibung wurden entsprechend angepasst.

- Der Landkreis Ammerland als Untere Naturschutzbehörde hat angemerkt, dass für das Kompensationsdefizit geeignete Maßnahmen nachzuweisen seien. Die Kompensationsflächeneignung der Ersatzmaßnahmen und der noch nachzuweisenden Waldflächen sei mit der Unteren Naturschutzbehörde abzustimmen.

Der Anregung wird nachgekommen. Das mit der Planung vorbereitete Kompensationsdefizit wird über gemeindeeigene Poolflächen sichergestellt. Es bestehen noch freie Kapazitäten, die für die Umsetzung der erforderlichen Ausgleichsmaßnahmen bereits vorgehalten werden, so dass eine Umsetzung der Maßnahmen gewährleistet wird. Dieses erfolgt in enger Abstimmung mit der UNB des Landkreises Ammerland. Für die Waldumwandlung erforderliche und geeignete Ersatzanpflanzungsflächen werden im weiteren Verfahren (spätestens bis zum Satzungsbeschluss der Bebauungspläne) benannt und mit den zuständigen Behörden und der Landesforsten abgestimmt.

- E-PLUS Service GmbH, Telefónica Germany hat auf seine Richtfunkstrecken hingewiesen. Man könne sich diese Telekommunikationslinie als einen horizontal über der Landschaft verlaufenden Zylinder mit einem Durchmesser von rund 30-60m (einschließlich der Schutzbereiche) vorstellen (abhängig von verschiedenen Parametern). Alle geplanten Konstruktionen und notwendige Baukräne dürften nicht in die Richtfunktrasse ragen. Es müsse daher ein horizontaler Schutzkorridor zur Mittellinie der Richtfunkstrahlen von mindestens +/- 30 m und ein vertikaler Schutzabstand zur Mittellinie von mindestens +/-15m eingehalten werden.

Das Plangebiet wird gemäß der beigelegten Anlage nur von einer Richtfunkverbindung tangiert. Sie ist im Planteil eingetragen. Die Richtfunkverbindung verläuft zwischen den geplanten Gebäuden. Ein Hinweis auf die Richtfunkverbindung und die nebenstehenden Ausführungen wurden in die Begründung aufgenommen.

Aufgrund der skizzierten der zylindrischen Form der Richtfunkverbindung, dem vertikalen Schutzabstand zur Mittellinie von mindestens +/-15m und den festgesetzten maximalen Gebäudehöhen geht die Gemeinde Rastede von einer Vereinbarkeit von Richtfunkverbindung und der Planung aus.

- Die Landwirtschaftskammer Niedersachsen erwartet keine erheblichen Geruchsmissionen. Der bekannte und durch die notwendige externe Kompensation zusätzlich zu erwartende erhebliche Flächenverbrauch ist aus landwirtschaftlicher Sicht als kritisch zu betrachten. In Abhängigkeit von der Art und der Lage der Kompensationsfläche können sich agrarstrukturelle Nachteile für landwirtschaftliche Betriebe, wie zum Beispiel bei Stallbauvorhaben ergeben.

Die Aussagen zu Geruchsmissionen wurden in der Begründung ergänzt. Die aus naturschutzrechtlicher Sicht erforderliche Kompensationsanforderung wird über bereits bestehende und abgestimmte Poolflächen umgesetzt. Es handelt sich bei den Poolflächen im Bereich des

Ipweger und des Hankhauser Moores um gemeindeeigene Flächen, teilweise im Umfeld ausgewiesener Schutzgebiete.

- Die Avacon Netz GmbH hat bei Einhaltung der im Anhang aufgeführten Hinweise keine weiteren Einwände oder Bedenken.

Die 110-kv-Freileitung wird einschließlich ihres Schutzbereiches in den Planteil eingetragen. Die Leitung tangiert die zur Entwurfsfassung festgesetzte Maßnahmenfläche M 3. Nach Abstimmung mit der Avacon Netz GmbH ist eine Regenrückhaltung im Schutzbereich der Leitung nicht zulässig. Dies wird in den textlichen Festsetzungen zur Fläche M 3 entsprechend berücksichtigt.

- Die EWE Netz GmbH hat auf ihre Leitungen und ihre Leitungsabfragemöglichkeit im Internet hingewiesen.

Eine Leitungsabfrage über die genannte Internetseite wurde durchgeführt. Demnach befinden sich im Plangebiet keine Trinkwasserleitungen der EWE Netz GmbH. Gasleitungen und Stromleitungen der EWE Netz GmbH liegen innerhalb der Verkehrsfläche des Moorweges. Außerdem befinden sich Hausanschlussleitungen im Plangebiet.

- Der OOWV hat auf seine Leitungen im Plangebiet hingewiesen und Hinweise zur Ausbauplanung und zur Löschwasserversorgung vorgebracht.

Nach der dem Schreiben beigefügten Anlage quert eine Versorgungsleitung das südliche Plangebiet. Diese Leitung wird im Plangebiet nachrichtlich dargestellt. Die übrigen Leitungen befinden sich in den öffentlichen Verkehrsflächen oder es handelt sich um Hausanschlussleitungen. Die Eintragung von weiteren Leitungen in den Planteil ist daher nicht erforderlich. Die Hinweise zur Löschwasserversorgung wurden in der Begründung ergänzt.

- Die Stellungnahme der Nds. Landesbehörde für Straßenbau und Verkehr hat die Eintragung von Sichtdreiecken in den Planteil angeregt. Es bestünden keine Ansprüche aufgrund der von der Landesstraße L 826 „Raiffeisenstraße“ ausgehenden Emissionen. Der festgesetzten Verkehrsfläche für die L 826 „Raiffeisenstraße“ könne nicht zugestimmt werden. Laut der VV-BauGB (Verwaltungsvorschriften zum Baugesetzbuch) müsse der NLStBV-OL ein ausgearbeiteter Vorentwurf gemäß den Richtlinien für die Anlage von Landstraßen (RAL 2012) und nach RE 2012 zur Überprüfung und Abstimmung vorgelegt werden.

Ein Hinweis auf die erforderlichen Sichtdreiecke wird in die Begründung aufgenommen. Das Erfordernis für die Sichtdreiecke ergibt sich durch die Fachgesetze unmittelbar. Eine Übernahme in den Planteil ist daher nicht erforderlich. Ein Hinweis auf die Emissionen wurde in die Begründung aufgenommen.

Es hat eine Vorabstimmung mit der Nds. Landesbehörde für Straßenbau und Verkehr stattgefunden. Die Ausbaupläne liegen soweit vor und sind der Nds. Landesbehörde für Straßenbau und Verkehr bekannt.

Weitere Details in der Ausbauplanung liegen zum derzeitigen Zeitpunkt nicht vor und sind für die Bauleitplanung auch nicht erforderlich. Eine weitere Abstimmung mit der Nds. Landesbehörde für Straßenbau und Verkehr erfolgt im weiteren Verfahren.

- Das Landesamt für Bergbau, Energie und Geologie hat Hinweise zum Schutzgut Boden und zur fachgerechten Berücksichtigung des Schutzgutes Boden vorgebracht. Besonders schutzwürdige oder empfindliche Bereiche sollten möglichst von der Planung ausgenommen werden. Im Rahmen der Bautätigkeiten sollten einige DIN-Normen aktiv Anwendung finden. Entsprechend den Daten des LBEG sind die Böden im Plangebiet empfindlich gegenüber Bodenverdichtung. Durch die Planung würden zudem kohlenstoffreiche Böden mit Bedeutung für den Klimaschutz beansprucht. Diese sollten entsprechend dem Nds. Landesraumordnungsprogramm in ihrer Funktion als natürliche Speicher für klimarelevante Stoffe erhalten werden.

Der Umweltbericht zum vorhabenbezogenen Bebauungsplan Nr. 19 orientiert sich eng an den Vorgaben der Anlage 1 des BauGB und die Bodenfunktionen wurden für den Vorhabenbereich entsprechend aufgezeigt.

Dem Grundsatz der Vermeidung und Minimierung von Beeinträchtigungen Rechnung tragend, sind innerhalb des Plangebietes gemäß NIBIS Kartenserver keine Suchräume für schutzwürdige Böden verbreitet.

Im Weiteren werden im Umweltbericht bereits unter Vermeidung (s. Kap. 2.3.1) Hinweise zum Umgang mit Mutterbodenaushub etc. aufgezeigt und es wird auf die Beachtung der DIN-Normen bei der Bautätigkeit hingewiesen. Diese werden um den Hinweis auf den als Leitfaden einzustufenden Geobericht 28 des LBEG ergänzt.

Im Rahmen des Umweltberichtes ist auf die verdichtungsempfindlichen Böden – die vor allem im Norden ausgeprägt sind - hingewiesen worden. Die von dem Vorhaben im Wesentlichen beanspruchten Flächen im Süden weisen nur geringe bis keine Verdichtungsempfindlichkeit auf. Im Norden liegen jedoch hohe Verdichtungsempfindlichkeiten vor. Die nördliche Fläche und Randbereiche werden als Fläche für Maßnahmen zum Schutz, zur Pflege und zur Entwicklung von Boden, Natur und Landschaft sowie als Grünflächen ausgewiesen (u.a. zur Realisierung der Oberflächenentwässerung und Pflanzflächen etc.), auf denen nach Umsetzung der Maßnahmen keine Bodenverdichtungen über die Pflegebewirtschaftung hinaus zu erwarten sind. Zudem wird im Umweltbericht unter Vermeidung darauf hingewiesen, dass bei verdichtungsempfindlichen Flächen Stahlplatten oder Baggermatten zum Schutz vor mechanischen Belastungen ausgelegt werden sollen. Besonders bei diesen Böden sollte auf die Witterung und den Feuchtegehalt im Boden geachtet werden, um Strukturschäden zu vermeiden.

Die Bedeutung kohlenstoffreicher Böden für den Klimaschutz wird aufgenommen. Dies trifft für die Böden mit Moorauflage und vor allem dem Erdhochmoorflächen zu, die zunehmend im Norden des Änderungsbereichs und auf angrenzenden Flächen verbreitet sind, überlagert mit Flächen hoher Verdichtungsempfindlichkeit. Diesbezüglich gilt demnach ebenso, dass durch die Ausweisung von Maßnahmen- und Grünflächen im Norden des Plangebietes der Anteil an überbauten Bereichen kohlenstoffreicher Böden minimiert wird.

- Vodafone Kabel Deutschland GmbH hat auf seine Leitungen im Plangebiet hingewiesen.

Ein Hinweis auf die Leitungen wurde in die Begründung aufgenommen. Sofern eine Umlegung von Leitungen erforderlich ist, erfolgt eine rechtzeitige Abstimmung mit der Vodafone Kabel Deutschland GmbH.

4.1.3 Ergebnisse der öffentlichen Auslegung

Die Ergebnisse werden im weiteren Verfahren in dieser Begründung ergänzt.

4.1.4 Ergebnisse der Beteiligung der Behörden und sonstigen Träger öffentlicher Belange

Die Ergebnisse werden im weiteren Verfahren in dieser Begründung ergänzt.

4.2. Grundsätze der Raumordnung

Für das Plangebiet stellt das RROP ein Gebiet zur Verbesserung der Landschaftsstruktur und des Naturhaushaltes – flächenhafte Darstellung - sowie ein Vorsorgegebiet für Landwirtschaft aufgrund hohen natürlichen standortgebundenen landwirtschaftlichen Ertragspotenzials dar.

Das RROP 1996 ist weiterhin gültig. Derzeit liegen keine regionalplanerischen Zielaussagen vor.

4.3 Ergebnisse des Umweltberichtes

Aktueller Zustand

Das Plangebiet umfasst eine Fläche von 117.339 m², wovon der überwiegende Teil landwirtschaftlich genutzt wird. Es handelt sich hierbei überwiegend um intensiv genutzte Ackerflächen, nur einzelne beweidete Flächen im Süden werden dem Extensivgrünland zugeordnet. Ein Waldbereich im Südosten wird als Fichtenforst genutzt. Darüber hinaus werden Parzellengrenzen sowie die landwirtschaftlichen Wege von linearen Gehölzbeständen gesäumt. Von diesen aus standortgerechten Bäumen und Sträuchern geprägten Bestände unterliegen die ausgeprägten Wallhecken des Plangebietes - unabhängig ihrer Ausprägung als Strauch-Baum-Wallhecke oder Baumwallhecke - dem Schutz als geschützter Landschaftsbestandteil gemäß § 29 BNatSchG in Verbindung mit § 22 (3) NAGBNatSchG.

Im Osten begrenzt die Rasteder Bäke das Vorhabengebiet. Erschlossen wird das Gebiet hauptsächlich durch den Nord-Süd-verlaufenden Moorweg, der überwiegend unversiegelt (Sandweg) ist, im Süden sind die Wege teils asphaltiert, teils geschottert oder gepflastert. Ein weiterer Weg verläuft am südöstlichen Plangebietsrand.

Im zentralen Plangebiet liegen zwei Wohngrundstücke, die von Ziergärten umgebene Gebäude aufweisen.

Die im Plangebiet ausgeprägten Bodentypen variieren von Podsolen und Pseudogley-Podsolen im Süden bis zu Podsol-Gleye mit Erdniedermoorauflagen. Entsprechend der Bodentypen ist auch der Feuchtegradient von trocken bis schwach feucht von Süd nach Nord einzustufen.

Die Grundwasserneubildungsrate variiert ebenfalls von mittel bis hoch im Süden und sinkt nach Norden ab. Das Grundwasserschutzpotential der Grundwasserüberdeckung ist überwiegend hoch, nur im Süden nimmt mit ansteigendem Gelände das Schutzpotential der grundwasserüberdeckenden Schichten zu (mittleres Schutzpotential).

Das Lokalklima wird durch die Ackerflächen (starke tägliche Temperaturschwankungen, Windoffenheit) bestimmt, während die Wald- und Gehölzbestände ausgleichend auf das Lokalklima wirken und windbrechende Funktionen übernehmen.

Die Landschaft zeichnet sich durch ein flachwelliges Relief mit einer Geländesenke mit Grünlandnutzung und umgebenden Gehölzreihen aus. Die großflächigen Ackerstandorte werden nur randlich von Gehölzen eingerahmt. Insgesamt handelt es sich um eine nach Norden zunehmend offene landwirtschaftlich geprägte Kulturlandschaft im Übergang zu offenen Moorlandschaften.

Auswirkungen auf Natur und Landschaft / Belange der Eingriffsregelung

Die zu erwartenden Umweltauswirkungen werden insbesondere durch folgende Festsetzungen bestimmt:

- Vorhabenbezogenes Baugebiet zur Ansiedlung des Entsorgungsbetriebes mit Büro- und Sozialgebäuden, Schulungsbereichen, Lagerhallen, Hochbaulager, Lagerarena, Werkstätten, Tankanlagen etc. sowie Nebengebäude mit Fahrradunterstand, Pförtnerhaus etc. sowie Betriebsleiterwohnungen, aber auch Lager- und Parkplätzen
- bauliche Anlagen für einen der Öffentlichkeit zeitweise zugänglichen Recyclinghof.
- Öffentliche Verkehrsfläche zur Erschließung des Geländes mit Anschluss an die Raiffeisenstraße.

Aufgrund der Flächeninanspruchnahme bisher überwiegend unversiegelter Freiflächen sowie der mit der Inanspruchnahme zu erwartenden Biotop- und Lebensraumverluste, der dauerhaften Bodenversiegelungen und -umlagerungen, Beeinträchtigungen des Wasserhaushaltes und der klimatischen Funktion ergeben sich vielfältige Beeinträchtigungen des Naturhaushaltes und des Landschaftsbildes. Erhebliche Beeinträchtigungen sind vor allem aufgrund der direkten sowie kurzfristigen, mittelfristigen und langfristigen, ständigen Auswirkungen auf die Schutzgüter Pflanzen, Tiere und der Bodenfunktionen zu erwarten.

Demgegenüber werden auf einer Fläche von insgesamt rd. 38.890 m² Flächen zum Erhalt und zum Anpflanzen von Bäumen, Sträuchern und sonstigen Bepflanzungen sowie Flächen für Maßnahmen zum Schutz, zur Pflege und zur Entwicklung von Boden, Natur und Landschaft und eine Wasserfläche festgesetzt, die dem Grundsatz der Vermeidung aber auch dem innergebietlichen Ausgleich entsprechen.

Externe Kompensationsverpflichtungen ergeben sich aufgrund der Eingriffsregelung nach dem BNatSchG sowie nach den Vorgaben des Waldgesetzes.

Artenschutz

Die Bestimmungen zum besonderen Artenschutz gemäß § 44 Abs. 1 BNatSchG untersagen konkret schädigende Handlungen für besonders geschützte Tier- und Pflanzenarten. Die Verbote werden durch die Bauleitplanung nicht unmittelbar berührt. Im Rahmen der Planung ist jedoch zu prüfen, ob die artenschutzrechtlichen Bestimmungen die Realisierung der Planung dauerhaft hindern könnten und somit eine Nichtigkeit des Bauleitplans bewirken würden.

Auf Grundlage der Bestandserfassung verschiedener Artengruppen verbleiben als artenschutzrechtlich relevanten Tiergruppen Vögel und Fledermäuse, die im Folgenden beachtet werden und in Bezug auf die Verbotstatbestände geprüft werden:

Tötungen und Gefährdungen (Verbotstatbestand gemäß § 44 [1] Nr. 1 BNatSchG)

Das Eintreten des Verbotstatbestandes hängt im Wesentlichen davon ab, ob und in welchem Umfang es neben der Bebauung der Freiflächen auch zu einer Beseitigung von Gehölzen oder Gebäuden kommt. Kommt es zu einer Fällung von Gehölzen, würden diese zu einem Verlust vorhandener Brutreviere und Fortpflanzungsstätten führen. Eine Tötung oder Verletzung der geschützten Vögel gemäß § 44 Abs. 1 Nr. 1 BNatSchG wird vermieden, indem Baufeldfreimachung und Rodung der Gehölze außerhalb der Brutzeit erfolgen. Grundsätzlich sollte im Hinblick auf die Vermeidung bzw. Minimierung von Beeinträchtigungen der örtlichen Brutvogelvorkommen die Beseitigung von Gehölzstrukturen, insbesondere älterer Bäume, auf ein Minimum beschränkt werden. Diesbezüglich werden vor allem die Gehölzbestände der Wallhecken erhalten und durch ergänzende Pflanzmaßnahmen ausgeweitet.

Auch wenn mit den vorliegenden Untersuchungen keine Baumquartiere nachgewiesen wurden, sollte eine Fällung der Bäume aus Vorsorgegründen möglichst nur im Zeitraum von Mitte November bis Mitte März durchgeführt werden.

Es kann dann davon ausgegangen werden, dass keine Fledermäuse in potenziellen Quartierstrukturen vorhanden sind (ein Potenzial für Winterquartiere wird nicht gesehen). Sollte die Fällung außerhalb dieses Zeitraums erfolgen, ist unmittelbar davor eine Kontrolle der Bäume auf Höhlen und Spalten mit Fledermausbesatz erforderlich (ggf. mit Endoskop und Hubsteiger).

Bei etwaigen Abrissarbeiten an Gebäuden innerhalb des Plangebietes ist sicherzustellen, dass keine Fledermäuse im Quartier getötet würden. Diesbezüglich gelten in gleicher Weise die Aussagen zur Vermeidung der Tötung von Fledermäusen, die zuvor im Falle der Fällung von Bäumen getätigt wurden.

Unter diesen Voraussetzungen kommt es nicht zur Berührung des artenschutzrechtlichen Verbotstatbestandes des § 44 Abs. 1 Nr. 1 BNatSchG (Tötungsverbot).

Störungen (Verbotstatbestand gemäß § 44 [1] Nr. 2) BNatSchG):

Eine erhebliche Störung gemäß § 44 Abs. 1 Nr. 2 BNatSchG liegt nicht vor, da die vorkommenden Brutvogelarten nicht durch eine ausgeprägte Störungsempfindlichkeit gekennzeichnet sind und Ausweichmöglichkeiten bestehen oder – im Falle des Kiebitz – Ausweichmöglichkeiten zu schaffen sind (s. Verlust von Fortpflanzungsstätten). Es kommt somit nicht zu einer Verschlechterung des Erhaltungszustands der lokalen Population.

Eine erhebliche Störung gemäß § 44 Abs. 1 Nr. 2 BNatSchG liegt ebenfalls nicht vor, da nach Brinkmann et al (2011) heutzutage weitgehend davon ausgegangen wird, dass Scheuch- und Barrierewirkungen bei Fledermäusen keine oder nur eine untergeordnete Rolle spielen.

Verlust der ökologischen Funktion von Fortpflanzungs- und Ruhestätten (§ 44 [1] Nr. 3 BNatSchG in Verbindung mit § 44 [5] BNatSchG):

Gemäß § 44 Abs. 5 BNatSchG ist maßgeblich, ob die ökologische Funktion der betroffenen Fortpflanzungsstätten im räumlichen Zusammenhang erhalten bleibt, d.h. ob die jeweiligen Brutpaare auf geeignete Strukturen in der näheren Umgebung ausweichen können.

Bei den ungefährdeten und ökologisch nicht ausgesprochen anspruchsvollen Arten, die zudem ihre Nester jährlich neu bauen, wird gemäß Runge et al. (2010) davon ausgegangen, dass ein Ausweichen für diese Vorkommen generell möglich ist. Bei anspruchsvolleren Arten ist dies nicht unbedingt der Fall. Bei den im Plangebiet nachgewiesenen Arten Star und Gartenrotschwanz handelt es sich um Höhlen- bzw. Halbhöhlenbrüter. Zur Schaffung von Ausweichmöglichkeiten wird für diese Arten im Falle ihrer Betroffenheit die Installation und dauerhafte Pflege von je 2 Nistkästen für den Star¹ und je 2 Nistkästen für den Gartenrotschwanz² vorgeschlagen. Aufgrund des Erhalts der Wallheckenbestände ergibt sich für den Vorhabenbezogenen Bebauungsplan Nr. 19 somit das Erfordernis von 2 Nistkästen für den Star im südlichen Plangebiet.

Die im Norden an dem unbefestigten Feldweg erfasste Goldammer bevorzugt eine halboffene, strukturierte Landschaft in sonniger Lage mit Sing- und Beobachtungswarten, Waldrandnähe und lückiger Vegetation. Aufgrund der nicht unmittelbaren Betroffenheit und der Möglichkeit, dass durch das im Norden des Plangebietes umzusetzende Rückhaltebecken in Verbindung mit der nördlichen Maßnahmenfläche und der Abschirmung durch Gehölze zum Gewerbegebiet Lebensraumstrukturen erhalten und ergänzt werden, kann eine Betroffenheit dieser Art vermieden werden.

Kommt es zu einer flächigen Bebauung der Offenlandbereiche des Plangebiets, führt dies zu einer Zerstörung der Fortpflanzungsstätten von einem Kiebitzpaar im Sinne von § 44 Abs. 1 Nr. 3 BNatSchG. Es ist zwar nicht von einer direkten Betroffenheit der Art durch das vorliegende Vorhaben auszugehen, jedoch gehen potentielle Bruthabitate verloren und der ungestörte, offene Bereich wird verkleinert, so dass von einem Verdrängen dieser Art auszugehen ist. Um den Verbotstatbestand nicht zu erfüllen bzw. die Beeinträchtigungen zu minimieren, wird in Zusammenhang mit dem nach Norden und Osten offen gestalteten Flächen des Rückhaltebeckens auch die nördlich daran anschließende Maßnahmenfläche als offenes, extensiv genutztes Dauergrünland entwickelt. Sofern weitere Lebensraumreduzierungen erfolgen, bedarf es für diese gefährdete Art der Schaffung von Ausweichmöglichkeiten im räumlichen Zusammenhang. Für den Kiebitz ist hierbei von einem Flächenbedarf von ca. 1-2 ha pro Brutpaar auszugehen, wobei die Maßnahmen vor allem die Schaffung von extensivem Grünland mit Anlagen von Blänken umfassen sollten. Von der Entwicklung von Extensivgrünland würde auch das Schwarzkehlchen profitieren.

Im Rahmen der naturschutzrechtlichen Eingriffsregelung sind Kompensationsmaßnahmen innerhalb der Poolflächen (z.B. im Ipweger Moor) umzusetzen, die langfristig dem Erhalt der Population der o.g. Arten dienen.

In Bezug auf Fortpflanzungs- und Ruhestätten nach § 44 Abs. 1 Nr. 3 BNatSchG sind in keinem der im Bebauungsplangebiet vorhandenen Gebäude Fledermausquartiere nachgewiesen worden.

Fazit zum Artenschutz

Wie die vorstehenden Ausführungen zeigen, stehen die Bestimmungen des besonderen Artenschutzes bei Beachtung von notwendigen Vermeidungsmaßnahmen (bauzeitliche Maßnahmen, Überprüfung von Baumhöhlen und Gebäuden vor Fällung und Abriss) und Umsetzung von vorgezogenen Ausgleichsmaßnahmen (Installation von Nisthilfen in räumlicher Nähe) sowie Schaf-

¹ z.B. http://www.schwegler-natur.de/portfolio_1408366639/starenhoehle-typ-3s/

² z.B. http://www.schweglershop.de/shop/product_info.php?cPath=21_59_61&products_id=61

fung von Ausgleichsplätzen betroffener Brutvögel zur Aufrechterhaltung der Funktionalität im räumlichen Zusammenhang einer Umsetzung der Planung nicht dauerhaft entgegen. Die vorliegenden Ergebnisse führen nicht zu weitergehenden artenschutzrechtlichen Anforderungen hinsichtlich der Verbotstatbestände des § 44 Abs. 1 Nr. 1-3 BNatSchG.

Natura 2000-Verträglichkeit

Das nächstgelegene Schutzgebiet des Europäischen Schutzgebietssystems Natura 2000 (FFH-Gebiete, Vogelschutzgebiete) liegt in einem Mindestabstand von etwa 2,8 km südwestlich des Änderungsbereiches. Es handelt sich um das FFH-Gebiet 2714-331 `Mansholter Holz, Schippstroht`. Darüber hinaus befindet sich das FFH Gebiet 2715-331 `Eichenbruch, Ellernbusch` östlich des Plangebietes in einer Entfernung von 3,3 km.

Auf Grund der Entfernungen und der ausgebildeten vielfältigen Strukturen von bebauten und un bebauten Flächen sind keine Auswirkungen abzuleiten, die die FFH-Gebiete in ihren Zielen beeinträchtigen bzw. die der FFH-Verträglichkeit des Vorhabens entgegenstehen.

EU-Vogelschutzgebiete sind ebenfalls nur in mehreren Kilometern Entfernung (in über 11 km liegt das EU-Vogelschutzgebiet `Hunteniederung` bzw. auch das Gebiet `Marschen am Jadebusen`) vorhanden und durch die Planung ebenfalls nicht betroffen. Die Verträglichkeit mit dem Schutzgebietssystem Natura 2000 ist somit anzunehmen.

Darstellungen von Landschaftsplänen

Der Landschaftsplan der Gemeinde Rastede aus dem 1995 weist in der Karte zur Landschaftsentwicklung den nördlichen Anschlussbereich als Entwicklungsbereich 16: Fluss- aue/Bachtal/Niederung (N) der Geest (G) in Zusammenhang mit den nördlichen und nordöstlichen Anschlussflächen aus. Empfohlen wird die Freihaltung von Erholungsnutzungen im Bereich empfindlicher Ökosystembestände bzw. außerhalb noch zu bestimmender Wege. Darüber hinaus werden jedoch keine schutzwürdigen Bereiche herausgestellt.

Im Landschaftsrahmenplan für den Landkreis Ammerland³ ist der Vorhabensbereich in Bezug auf Schutz-, Pflege und Entwicklung bestimmter Teile von Natur und Landschaft weitgehend ohne besondere Darstellungen, jedoch sind im Süden die gesetzlich geschützten Wallhecken hervorgehoben. Im Norden – an das Plangebiet anschließend - grenzt ein Gebiet an, in dem übergeordnete Anforderungen bestehen: Priorität des Moorschutzes. Im Zielkonzept (Karte 5) wird das Plangebiet der Zielkategorie: vorrangige Entwicklung und Wiederherstellung in Gebieten mit aktuell überwiegend geringer bis sehr geringer Bedeutung für alle Schutzgüter dargestellt. Nur im Nordosten (außerhalb des Vorhabengebietes) wird diese Darstellung von dem Moorstandort überlagert – mit Mächtigkeiten über 80 cm.

4.4 Immissionsschutzrechtliche Belange

Östlich des Plangebietes verläuft die A 29, südlich befindet sich die Raiffeisenstraße. Innerhalb des Plangebietes ist eine Erschließungsstraße geplant. Die Geräuscheinwirkungen durch Verkehrslärmeinwirkungen durch diese Verkehrswege auf das Plangebiet wurde gutachterlich ermittelt und beurteilt. Zusätzlich wurde für einen Teilbereich der Raiffeisenstraße geprüft, ob durch den baulichen Eingriff eine wesentliche Änderung für die dort zu berücksichtigenden Wohnnutzungen vorliegt und ob durch die Maßnahme die geltenden Immissionsgrenzwerte überschritten

3 Fortschreibung Landschaftsrahmenplan 2020 für den Landkreis Ammerland, Entwurf

werden. Außerdem wurde für die Gewerbefläche eine Kontingentierung durchgeführt. Ein entsprechender schalltechnischer Bericht liegt vor.⁴ Die wesentlichen Inhalte und Ergebnisse werden nachstehend verkürzt wiedergegeben:

4.4.1 Verkehrslärm

Verkehrslärm im Plangebiet

Im Beiblatt 1 zur DIN 18005-1 sind schalltechnische Orientierungswerte genannt, die im Rahmen der städtebaulichen Planung anzustreben sind. Für die Verkehrslärmeinwirkungen in Gewerbegebieten gelten somit die folgenden schalltechnischen Orientierungswerte:

| | | |
|----------------|---------------|-----------------|
| Gewerbegebiete | 65 dB(A) tags | 55 dB(A) nachts |
|----------------|---------------|-----------------|

Die Verkehrsdaten für den Prognose-Planfall 2035 der Raiffeisenstraße, der A 29 inklusive Rampe sowie der Planstraße wurden durch den Verkehrsgutachter zur Verfügung gestellt. Im Sinne einer Maximalbetrachtung wurden für die Autobahn A 29 Prognosedaten für das Jahr 2030 herangezogen. Für den Prognosehorizont 2035 wurde zusätzlich ein Zuwachs von pauschal 1 % pro Jahr ab 2030 auf die Verkehrszahlen aufgeschlagen. Zuschläge für die erhöhte Störwirkung von lichtzeichengeregelten Kreuzungen und Einmündungen wurden für die geplante Kreuzung Raiffeisenstraße/Planstraße berücksichtigt.

Die Gutachter haben geprüft, ob **innerhalb des Plangebietes** unzulässige Geräuschimmissionen im Sinne der DIN 18005-1 auftreten. Die Berechnungen erfolgten bei freier Schallausbreitung im Plangebiet für das Erdgeschoss bis hoch zum zweiten Obergeschoss. Die vorhandene Bebauung außerhalb des Plangebietes wurde berücksichtigt.

Büro- und Aufenthaltsräume auf dem geplanten Betriebsgrundstück

Die gutachterlichen Berechnungen haben gezeigt, dass das 2. Obergeschoss das am stärksten vom Straßenverkehrslärm betroffene Geschoss ist. Bei der Berechnung der Verkehrslärmeinwirkung auf die Gewerbegebietsflächen zeigt sich, dass der schalltechnische Orientierungswert von 65 dB(A) tags im östlichen Plangebiet entlang der A 29 und der Rampe zur Raiffeisenstraße und im kompletten Bereich der Kreuzung mit Anschluss der Planstraße überschritten wird. Die Gutachter empfehlen für die Teile des Plangebietes, in denen der schalltechnische Orientierungswert von 65 dB(A) überschritten wird, die Festsetzung von passiven Schallschutzmaßnahmen.

Ebenerdige Außenwohnbereiche (z. B. Terrassen und Freisitze)

Für die Beurteilung der typischen ebenerdigen Außenwohnbereiche wurde der schalltechnische Orientierungswert des Beiblattes 1 zu DIN 18005-1 tags für die Beurteilung herangezogen. Die Berechnungsergebnisse haben gezeigt, dass in einem großen Teil des Plangebietes der schalltechnische Orientierungswert für Gewerbegebiete von 65 dB(A) tags überschritten wird. Somit wären typische Außenwohnbereiche in der Plangebietsfläche ohne ausgleichende schallabschirmende Maßnahmen in diesem Überschreibungsbereich nicht zulässig. Gebäudegebundene Außenwohnbereiche /z.B. Balkone können im Überschreibungsbereich angeordnet werden,

⁴ Zech Ingenieurgesellschaft mbH: Schalltechnischer Bericht Nr. LL 15424.1/02 zur gewerblichen Entwicklung westlich der A 29 in 26180 Rastede, 05.03.2021

wenn durch Anordnung geeigneter schallabschirmender Maßnahmen oder durch die Abschirmung des eigenen Gebäudes eine Minderung der Verkehrsgeräusche um das Maß der Überschreitung der schalltechnischen Orientierungswerte tags sichergestellt werden kann.

Wohn- und Aufenthaltsräume

Für die Beurteilung gesunder Wohn- und Aufenthaltsräume ist die Verkehrslärmsituation für die Tages- und Nachtzeit heranzuziehen. Die folgenden Ergebnisse beziehen sich auf die Teilfläche, welche auch zukünftig für das Wohnen genutzt werden soll.

Bei der Berechnung mit freier Schallausbreitung auf der Teilfläche zeigt sich, dass im maßgebenden 1. Obergeschoss der schalltechnische Orientierungswert tags für Gewerbegebiete von 65 dB(A) in einem Großteil des Plangebietes überschritten wird. Nachts wird der schalltechnische Orientierungswert 55 dB(A) im gesamten Teilgebiet überschritten. In den Teilen der Teilfläche, in denen die jeweiligen schalltechnischen Orientierungswerte von 65/55 dB(A) tags/nachts überschritten werden, sind Festsetzungen von passiven Schallschutzmaßnahmen erforderlich.

Gesundes Schlafen ist bei in Spaltlüftung stehenden Fenstern bei einem Beurteilungspegel von > 50 dB(A) nachts gemäß der VDI-Richtlinie 2719 nicht mehr möglich. Daher sind in den Bereichen des Plangebietes, in denen ein Beurteilungspegel nachts von 50 dB(A) überschritten wird, zusätzliche Festsetzungen für schallgedämpfte Lüftungseinrichtungen für überwiegend zum Schlafen genutzte Räume erforderlich.

Die maximalen Pegel treten im Osten an der A 29 auf und betragen bis zu 76 dB(A) tags. Somit sind in einem bis zu ca. 45 m breiten Streifen auf dem Plangebiet entlang der A 29 sowie im Kreuzungsbereich Raiffeisenstraße/Planstraße tags Beurteilungspegel der Verkehrsgeräusche zu erwarten, bei denen die Grenze der absoluten Unzumutbarkeit (70 dB(A) tags) überschritten wird. Für den Nachtzeitraum liegen die maximalen Pegel im für zum Wohnen vorgesehenen Teilgebiet im Süden und Osten entlang der Raiffeisenstraße sowie der Rampe zur A 29 vor und betragen bis zu 62 dB. Somit sind in diesem Bereich nachts Beurteilungspegel der Verkehrsgeräusche zu erwarten, bei denen die Grenze der absoluten Unzumutbarkeit (60 dB(A) nachts) überschritten wird.

Auswirkungen auf bestehende Gebäude im Einwirkungsbereich

Gemäß 16. BImSchV war zum einen zu untersuchen, ob durch den Neubau der Planstraße die Grenzwerte der 16. BImSchV eingehalten werden. Für den baulichen Eingriff war im Sinne der 16. BImSchV zum anderen zu prüfen, ob hierdurch eine wesentliche Änderung gemäß 16. BImSchV mit entsprechenden Erhöhungen der Verkehrslärmimmissionen hervorgerufen wird.

Im Sinne der Lärmvorsorge wurden im vorliegenden Fall - über die Anforderungen der 16. BImSchV hinaus - die Gesamtverkehrslärmeinwirkungen aus der Summe des Neubauabschnittes und dem baulichen Eingriffsbereich ermittelt, um den Gesamteinfluss der Baumaßnahme zu bewerten. Dies ist als Maximalansatz zu werten.

Betrachtet wurden die Immissionspunkte Moorweg 4 (IP 01), An der Brücke 7 (IP 02), An der Brücke 27 (IP 03), Düserweg 2 (IP 04), Düserweg 12 (IP 05) und Moorweg 1 (IP 06). Die IP 01 und IP 06 wurden mit dem Schutzanspruch eines Gewerbegebietes betrachtet. Der IP 02 liegt

im unbeplanten Außenbereich, hierfür wurde der Schutzanspruch eines Mischgebietes in Ansatz gebracht. Für die restlichen Immissionspunkte wurde der Schutzanspruch eines Gewerbegebietes berücksichtigt.

Zusammengefasst ergeben sich - bezogen auf bestehende Gebäude im Einwirkungsbereich der Straßenplanung, **außerhalb des Plangebietes** - folgende Beurteilungen:

Durch den Gesamtverkehrslärm aus der Summe von baulichem Eingriff (Ausbau Kreuzungsbereich Raiffeisenstraße/Planstraße) und Neubauabschnitt (Planstraße) werden die Immissionsgrenzwerte der 16. BImSchV an allen Immissionspunkten in Gewerbegebieten eingehalten. Somit besteht an diesen Immissionspunkten auch bei Erhöhung der Beurteilungspegel gegenüber dem Nullfall (ohne baulichen Eingriff) um mindestens 3 dB kein Anspruch auf Lärmschutz.

An den Immissionspunkten südöstlich des baulichen Eingriffes werden die Beurteilungspegel gegenüber dem Nullfall um weniger als 3 dB erhöht. Somit besteht auch dort kein Anspruch Lärmschutz, da keine wesentliche Änderung gemäß der 16. BImSchV vorliegt.

Abwägung und Umsetzung der gutachterlichen Ergebnisse zum Verkehrslärm durch die Gemeinde Rastede

Die Gemeinde Rastede hat die gutachterlichen Aussagen auf Plausibilität überprüft und nachvollzogen. Sie setzt die gutachterlichen Empfehlungen um und trifft Festsetzungen zum passiven Schallschutz, zum Schutz der Außenwohnbereiche und zu schallgedämmten Lüftungssystemen. Letztere beiden Festsetzungen werden für die Bereiche der geplanten betriebsbezogenen Wohnnutzungen getroffen. Dem Immissionsschutz im Plangebiet wird damit ausreichend Rechnung getragen. In dem gutachterlich angesprochenen bis zu ca. 45 m breiten Streifen entlang der A 29 und im Kreuzungsbereich Raiffeisenstraße/Planstraße mit Beurteilungspegeln von mehr als 70 dB(A) sind keine betriebsbezogenen Wohnnutzungen geplant.

Die Gemeinde Rastede stellt fest, dass durch den Gesamtverkehrslärm aus der Summe von baulichem Eingriff (Ausbau Kreuzungsbereich Raiffeisenstraße/Planstraße) und Neubauabschnitt (Planstraße) die Immissionsgrenzwerte der 16. BImSchV an allen Immissionspunkten in Gewerbegebieten eingehalten werden. Es besteht kein Anspruch auf passiven Schallschutz.

Die Nds. Landesbehörde für Straßenbau und Verkehr weist darauf hin, dass aus dem Gebiet der o.g. Bauleitplanung keine Ansprüche aufgrund der von der Landesstraße L 826 „Raiffeisenstraße“ ausgehenden Emissionen bestehen.

4.4.2 Geräuschkontingentierung

Im Rahmen der vorliegenden schalltechnischen Untersuchung wurde für den Vorhabenbezogenen Bebauungsplan Nr. 19 eine Kontingentierung gemäß DIN 45691 vorgenommen. Hierfür wurde die Gewerbefläche des Plangebietes in 4 Teilflächen unterteilt und die zugehörigen Emissionskontingente LEK für die jeweilige Teilfläche ermittelt. Das Emissionskontingent beschreibt die Schalleistung, die je Quadratmeter Grundfläche immissionswirksam emittiert werden darf. Eine Gewerbelärmvorbelastung durch die umliegend angrenzenden Gewerbebetriebe sowie die plangegebene Vorbelastung wurden dabei berücksichtigt.

Zur Festsetzung der Emissionskontingente wurde die freie, ungedämpfte Schallausbreitung im Vollraum betrachtet. Somit fanden Hindernisse auf dem Ausbreitungsweg, wie Gebäude oder Lärmschutzanlagen, bei der Festlegung der Emissionskontingente keine Berücksichtigung.

Es wurden folgende Immissionsorte betrachtet:

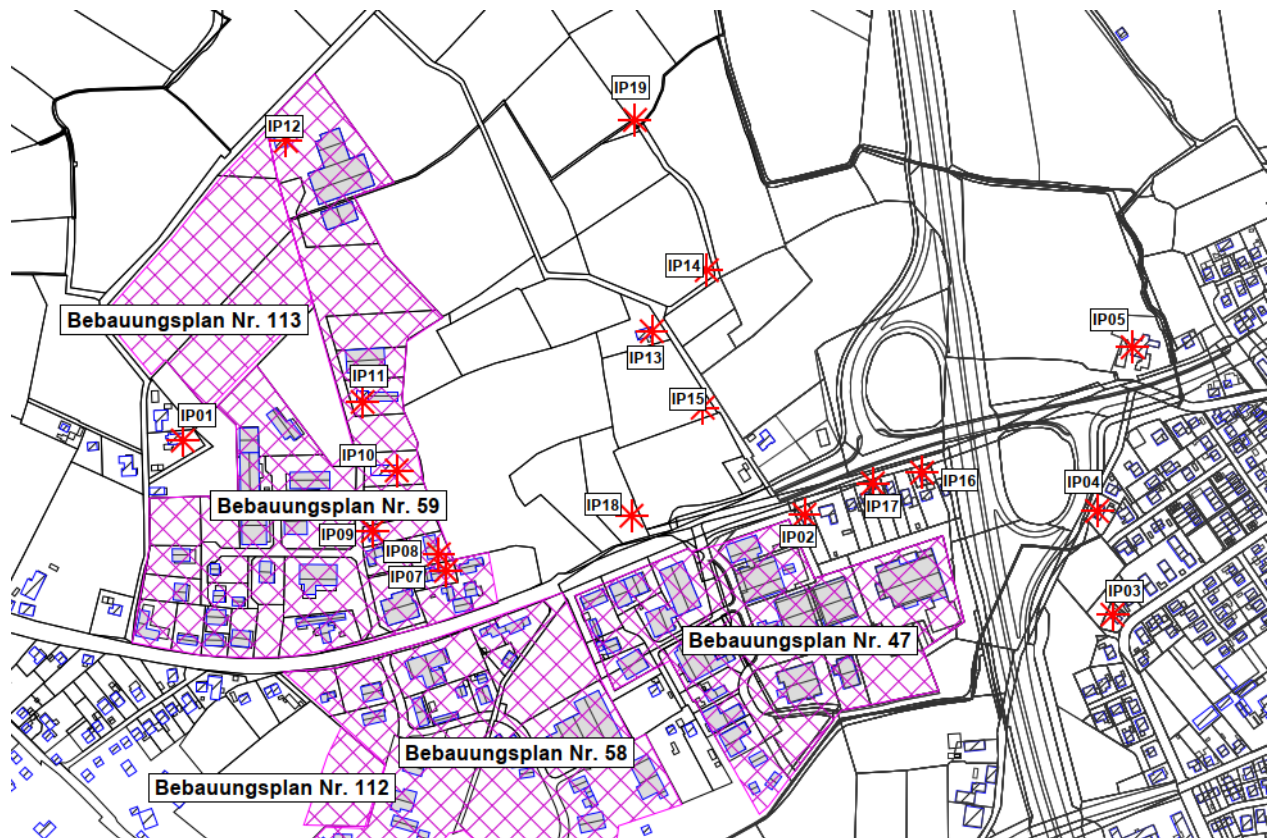

Anlage 8.1 der schalltechnischen Untersuchung

Die Immissionspunkte IP01, IP02, IP05, IP13, IP16 und IP17 liegen im unbeplanten Außenbereich entsprechend § 35 BauGB und wurden mit dem Schutzanspruch eines Mischgebietes betrachtet. Die Immissionspunkte IP14, IP15, IP18 und IP19 wurden gemäß der zukünftigen Nutzung und der Aufstellung des Flächennutzungsplans mit dem Schutzanspruch eines Gewerbegebietes berücksichtigt. Die Immissionspunkte IP03 und IP04 liegen im Geltungsbereich des rechtskräftigen Bebauungsplans Nr. 9 der Gemeinde Rastede und wurden mit dem jeweiligen Schutzanspruch - IP03 im Reinen Wohngebiet und IP04 im Allgemeinen Wohngebiet berücksichtigt. Im Geltungsbereich des rechtskräftigen Bebauungsplans Nr. 59 liegen die Immissionspunkte IP 07 bis IP12 und wurden mit dem Schutzanspruch eines Gewerbegebietes (GE) berücksichtigt. Bei diesen Nutzungen handelt es sich um Betriebsleiterwohnungen.

Die Gewerbelärmvorbelastung wurde berücksichtigt. Am Großteil der Immissionspunkte werden die Immissionsrichtwerte durch die plangegebene Vorbelastung in unmittelbarem Umfeld unterschritten. Lediglich am Immissionspunkt 03 im Reinen Wohngebiet werden die Immissionsrichtwerte teilweise gerade ausgeschöpft. Für den IP 03 wurde im Nachtzeitraum ein Immissionszielwert festgelegt, der die Immissionsrichtwerte bzw. Orientierungswerte um 6 dB unterschreitet. Somit liegt an diesem Immissionspunkt im Nachtzeitraum kein relevanter Zusatzbeitrag zur Gesamtlärsituation durch die gesamten zu kontingentierenden Flächen vor.

Bei Festsetzung der angegebenen Emissionskontingente für die 4 Teilflächen ergaben sich unter Berücksichtigung der vorhandenen Lärmvorbelastung keine unzulässigen Überschreitungen von schalltechnischen Orientierungswerten bzw. von Immissionsrichtwerten gemäß TA Lärm im Bereich der Nachbarschaft.

Die Berechnungsergebnisse zeigen, dass anteilig durch die Emissionskontingente der geplanten Gewerbeflächen an allen hier betrachteten Immissionspunkten die zuvor erläuterten Immissionsricht- bzw. Immissionszielwerte unterschritten werden.

Hinsichtlich der geplanten Nutzung auf den zu kontingentierenden Gewerbeflächen wurden Zusatzkontingente in Form von Richtungssektoren ermittelt.

Unter Einbeziehung der Zusatzkontingente führen die anteiligen Immissionskontingente zu einer Ausschöpfung der Immissionszielwerte an den relevanten Immissionspunkten. Am Großteil der Immissionspunkte, insbesondere am Immissionspunkt IP03, werden die Immissionsrichtwerte auch unter Einbeziehung der Zusatzkontingente um mindestens 6 dB unterschritten. Die anteilige Zusatzbelastung aus den kontingentierten Gewerbeflächen liefert hier gemäß TA Lärm somit keinen relevanten Beitrag zur Lärmsituation. An den in unmittelbarer Nähe zu den zu kontingentierenden Flächen liegenden Immissionspunkten werden die Immissionsrichtwerte in jedem Fall um mindestens 1 dB unterschritten.

Abwägung und Umsetzung der gutachterlichen Ergebnisse zum Gewerbelärm durch die Gemeinde Rastede

Die Gemeinde Rastede hat die gutachterlichen Aussagen auf Plausibilität überprüft und nachvollzogen. Die Gemeinde Rastede geht auf der Grundlage der gutachterlichen Aussagen davon aus, dass die Planungen des Vorhabenträgers umsetzbar sind und immissionsschutzrechtliche Konflikte nicht verursacht werden. Die Gemeinde Rastede setzt im Bebauungsplan die ermittelten Emissionskontingente und die Richtungssektoren fest. Aufgrund der Festsetzung geht die Gemeinde Rastede davon aus, dass keine unzulässigen Schallimmissionen durch das neue Plangebiet zu erwarten sind.

4.5 Verkehrliche Belange

4.5.1 Äußere Anbindung des Plangebietes

Die Erschließung des Plangebietes soll über eine neue Erschließungsstraße am Knotenpunkt Raiffeisenstraße (L 826) / Moorweg / An der Brücke erfolgen. Dieser Knotenpunkt liegt ca. 200 m von der westlichen Rampe der Anschlussstelle zur A 29 entfernt. Der Knotenpunkt ist bereits im Bestand mit Linksabbiegestreifen ausgestattet.

Eine der Planung zugrunde liegende erste Grobplanung zur Ausbauplanung liegt vor. Auf der Basis des Verkehrsgutachtens (s. Kap. 4.2.4.2) haben Abstimmungsgespräche stattgefunden, in deren Folge eine Lichtsignalanlage berücksichtigt wird. In der Ausbauplanung ist entsprechend eine signalisierte Kreuzungssituation vorgesehen. An der bestehenden Straßentrasse der Raiffeisenstraße Richtung Süden werden keine Änderungen vorgenommen. Es sind ein zusätzlicher Rechtsabbiegestreifen zum Plangebiet sowie Linksabbiegestreifen für beide Rich-

tungen geplant. Nördlich der Straßenverkehrsfläche wird ein separater Fuß- und Radweg geführt.

Die Gemeinde Rastede setzt die entsprechenden Flächen für einen Ausbau des Knotenpunktes auch unter Berücksichtigung weiterer Bauabschnitte als öffentliche Verkehrsfläche fest. Auch der nördliche Streifen der Raiffeisenstraße wird in den Bebauungsplan ausgenommen. Die in das Plangebiet hineinführende Verkehrsfläche wird in einer Breite von 10,0 m ausgewiesen. Am westlichen Rand des Plangebietes wird eine Wendeanlage vorgesehen. Die Wendeanlage ist nur so lange erforderlich, bis sich weitere Bauabschnitte in westlicher Richtung fortsetzen. Eine weitere Wendeanlage ist am südöstlichen Rand des Plangebietes vorgesehen und festgesetzt. Über die festgesetzte Verkehrsfläche wird der landwirtschaftliche Weg auf dem Flurstück 147/1 erreicht. Der landwirtschaftliche Weg dient weiterhin der Erschließung der angrenzenden landwirtschaftlichen Flächen. Auch der westlich an das Plangebiet anschließende landwirtschaftliche Weg auf dem Flurstück Nr. 285/8 wird vom Geltungsbereich nicht tangiert und dient weiterhin der Erschließung der angrenzenden landwirtschaftlichen Flächen.

4.5.2 Öffentlicher Personennahverkehr

Die nächstgelegene Haltestelle des Öffentlichen Personennahverkehrs ist die Haltestelle "Leuchtenburg, Ostendorf", welche vorwiegend von den Linien 370, 334 und 342C bedient wird.

Ein Gebiet gilt als vom öffentlichen Personennahverkehr erschlossen, wenn es im Radius von 600 m (entspricht 10 Minuten Fußweg) einer Haltestelle liegt. Da die Haltestelle „Leuchtenburg, Ostendorf“ weiter entfernt liegt, gilt das Planungsgebiet als nicht vom öffentlichen Personennahverkehr erschlossen.

Mit der Linie 370 wird der Hauptort Rastede sowie die Gemeinden Wiefelstede und Bad Zwischenahn erreicht.

4.5.3 Verkehrsgutachten

Im Vorfeld zu dieser Flächennutzungsplanänderung wurde die verkehrliche Erschließung des Plangebietes durch das Ing.-Büro Roelcke & Schwerdhelm untersucht.⁵

Die wesentlichen Inhalte und Ergebnisse werden nachstehend wiedergegeben. Es wurden die nachstehenden Knotenpunkte betrachtet und bewertet:

⁵ Ing.-Büro Roelcke & Schwerdhelm: Gemeinde Rastede: Verkehrsuntersuchung Gewerbegebiet Moorweg (Erweiterung): Varel, 21. Oktober 2020

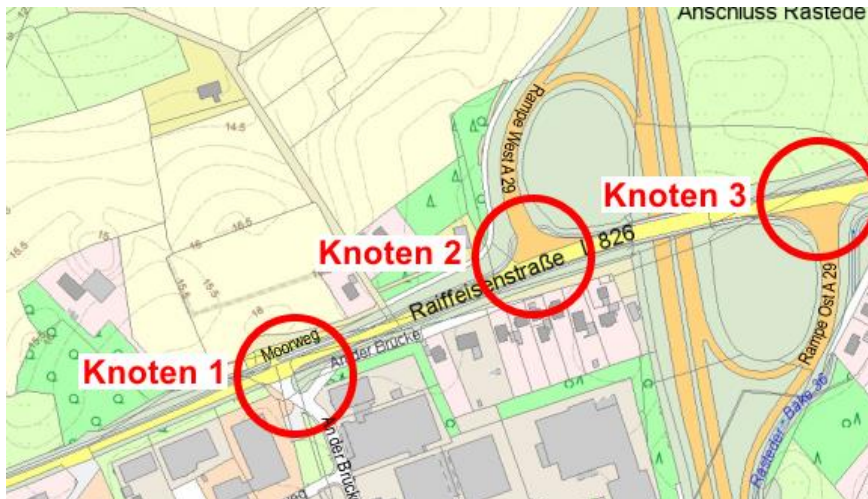

Anlage 2.1 der Verkehrsuntersuchung

In dem Gutachten wurde geprüft, ob die zu erwarteten Mehrverkehre der Bauabschnitte über den Moorweg an die Raiffeisenstraße (L 826) in Bezug auf die Verkehrssicherheit sowie die Leistungsfähigkeit angemessen abgewickelt werden können. Dabei wurden auch die Auswirkungen auf die östlich des Knotenpunktes bestehenden Rampen der Anschlussstelle „Rastede“ zur Bundesautobahn 29 berücksichtigt. Weiterhin wurde die Situation für den nicht motorisierten Verkehr vor dem Hintergrund der Verkehrssicherheit und Verkehrsqualität geprüft, bewertet und mit Empfehlungen versehen.

Aufgrund der Coronasituation konnten keine verlässlichen Daten für den Knotenpunkt K1 (Raiffeisenstraße (L 826) / Moorweg / An der Brücke) aus einer Verkehrserhebung gewonnen werden. Eine im Jahr 2018 am benachbarten Knotenpunkt Raiffeisenstraße (L 826) / Bürgermeister-Brötje-Straße / Königstraße durchgeführte Verkehrserhebung wurde verwendet, um die bestehenden Verkehrsbelastungen der Raiffeisenstraße (L 826) darzustellen. Zusätzlich wurde eine Querschnittsmessung der Gemeinde Rastede für die Straße An der Brücke aus dem Jahr 2020 verwendet, um die verkehrliche Bestandssituation am Knotenpunkt K1 darzustellen. Mit Hilfe einer durchzuführenden Verkehrserhebung an K1 im Bereich der Hauptverkehrszeiten morgens und nachmittags wurden die Fahrzeugströme aufgenommen, um die Verteilung der Verkehre im Knotenpunktbereich darzulegen. Die Verkehrserhebung der Anschlussstelle „Rastede“ wurde zu einem Zeitpunkt durchgeföhrt, der als belastbar angenommen werden kann. Die jeweils höchsten Verkehrsbelastungen der morgendlichen und nachmittäglichen Spitzenstunde aus der dreitägigen Verkehrserhebung wurden im weiteren Verlauf der Verkehrsuntersuchung als maßgebende Verkehrsbelastungen angenommen.

Die Verkehrserzeugung wurde für den Prognosefall 2035 gerechnet. Die sich ergebenden Mehrverkehre wurden auf das Bestandsnetz umgelegt. Für den Bestand und den Prognose-Nullfall 2035 wurden die Leistungsfähigkeiten der untersuchten Knotenpunkte an der Raiffeisenstraße (L 826) auf Basis der berechneten Verkehrsbelastungen und der Bestandsgeometrien ermittelt. Für den Prognosefall 2035 wurden Leistungsfähigkeitsberechnungen ebenfalls für die drei Knotenpunkte durchgeföhrt.

Die Verkehrsgutachter sind zu den folgenden Ergebnissen gekommen:

**Vorhabenbezogener Bebauungsplan Nr. 19 „Gewerbeflächen Moorweg“ (Prognosefall 1)
– Firma Bohmann**

Die Prognosebelastungen wurden durch die Ermittlung der Verkehre für die Firma Bohmann auf der geplanten Fläche überschlägig berechnet. Die neuen Verkehre beschreiben sich durch die Verkehre der Mitarbeiter, der eigenen eingesetzten Fahrzeuge (Pkw, Lkw) sowie durch Kundenverkehre in der Anlieferung (Pkw, Lkw, landwirtschaftliche Fahrzeuge). Im Prognosefall 1 kann mit einem zusätzlichen Verkehrsaufkommen durch das geplante Vorhaben von etwa 285 Kfz pro Tag und Richtung (im Querschnitt ca. 570 Kfz/24h) im Bereich des Moorweges gerechnet werden. Die Fahrten teilen sich ungefähr zu gleichen Teilen in Lkw- und Pkw-Fahrten auf.

Für die maßgebende Verkehrsbelastung werden die morgendlichen und nachmittäglichen Spitzenstunden der Firma Bohmann jeweils mit den Spitzenstunden der Raiffeisenstraße (L 826) überlagert, auch wenn prognostiziert keine direkte Überlagerung der Spitzenstunden der berechneten Kfz-Belastungen vorliegt. Somit wird ein möglichst ungünstiger Prognosefall abgebildet, welcher Schwankungen hinsichtlich der spezifischen Spitzenstunden auffangen kann.

Im Prognosefall 1 stellt sich die Situation so dar, dass mit geringen Auswirkungen im Vergleich zum Bestand und Prognose-Nullfall 2035 gerechnet werden kann, auch wenn sich durch das Vorhaben (Ansiedlung Bohmann) die Leistungsfähigkeiten geringfügig ändern können. Die Umsetzung erscheint mit der vorhandenen Infrastruktur aber vertretbar, da mit Ansiedlung der Firma Bohmann deutlich differierende Spitzenstunden zur Raiffeisenstraße (L 826) vorliegen, die „auf der sicheren Seite liegend“ für die Berechnungen überlagert worden sind. Es kann deshalb eine bessere Leistungsfähigkeit vermutet werden, als die vorliegenden Berechnungen zeigen. Es kann davon ausgegangen werden, dass sich der Verkehr an K1, auch mit theoretischer Annahme der Überlagerung der Spitzenstunden, qualitativ gut (für die Hauptrichtungen der Raiffeisenstraßen) bzw. für die Nebenrichtungen (Moorweg, An der Brücke) ausreichend abwickeln lässt. Der Einfluss von K1 auf die Rampen der A 29 wird mit dem Prognosefall 1 als geringfügig eingeschätzt und die berechneten Rückstaulängen ragen nicht bis in den Bereich der Rampen hinein. Der Handlungsbedarf an K2 und K3, welcher sich aus den vorherigen Szenarien bereits ergibt, bleibt unberührt.

Prognosefall 2 (Bauabschnitte I und II in einer Größenordnung von 14 ha)

Im Prognosefall 2 kann mit einem zusätzlichen Verkehrsaufkommen im Vergleich zum Prognosefall 1 von etwa 1.020 Kfz pro Tag und Richtung (im Querschnitt ca. 2.040 Kfz/24h) in der Anbindung Moorweg gerechnet werden. Die Fahrten treten zu überwiegenden Teilen als Pkw-Fahrten auf. Im Prognosefall 2 überlagern sich die festgestellten Spitzenstunden der Raiffeisenstraße (L 826) und der Verkehre im Zusammenhang mit der geplanten Entwicklung des Bauabschnitts I weitestgehend.

Mit Berücksichtigung des Prognosefalls 2 werden die Kapazitätsgrenzen der untersuchten Knotenpunkte überschritten. Für den Knotenpunkt K1 ist eine andere Knotenpunktform notwendig, da dieser als Knotenpunkt mit Vorfahrtregelung nicht mehr leistungsfähig ist. Unter Berücksichtigung der möglichen weiteren Entwicklung des Gewerbegebietes ergibt sich diese Notwendigkeit umso mehr.

Prognosefall 3 (Bauabschnitt I bis III zusätzliche ca. 5 ha)

Im Prognosefall 3 wird ein zusätzliches Verkehrsaufkommen im Vergleich zum Prognosefall 2 etwa 728 Kfz pro Tag und Richtung (im Querschnitt ca. 1.456 Kfz/24h) in der Anbindung gerechnet werden. Im Prognosefall 3 überlagern sich die festgestellten Spitzenstunden der Raiffeisenstraße (L 826) und der Verkehre Zusammenhang mit der geplanten Entwicklung des Bauabschnitts III weitestgehend.

Ab der Umsetzung des Prognosefalls 3 ergeben sich auch stärkere Auswirkungen auf den Knotenpunkt K4, der sich dann ebenfalls nicht mehr als leistungsfähig erweist. Der Knotenpunkt stellt sich ebenfalls bereits im Bestand und im Prognose-Nullfall als grenzwertig in Bezug auf die Leistungsfähigkeiten dar. Für diesen Knotenpunkt stellt sich sowohl im Prognosefall 3 als auch im Prognosefall 4 ein Kreisverkehrsplatz als die leistungsfähigere Variante gegenüber einer Lichtsignalanlage dar.

Prognosefall 4 (Bauabschnitt I bis IV zusätzlich ca. 18 ha)

Im Prognosefall 4 kann mit einem zusätzlichen Verkehrsaufkommen im Vergleich zum Prognosefall 3 von etwa 2.973 Kfz pro Tag und Richtung (im Querschnitt ca. 5.946 Kfz/24h) in der Anbindung Moorweg gerechnet werden. Die Fahrten treten zu überwiegenden Teilen als Pkw-Fahrten auf. Im Prognosefall 4 überlagern sich die festgestellten Spitzenstunden der Raiffeisenstraße (L 826) und der Verkehre im Zusammenhang mit der geplanten Entwicklung des Bauabschnitts IV weitestgehend.

Die Knotenpunktform am Knotenpunkt K1 sollte nach Möglichkeit in Abstimmung mit den Rampen der A 29, an denen ebenfalls Handlungsbedarf besteht, sowie unter Berücksichtigung einer möglichen zukünftigen Weiterentwicklung des Gewerbegebietes Moorweg als auch der möglichen Umgehungsstraße geplant werden. Hier könnte sich die Möglichkeit zur Beeinflussung oder Koordinierung der Knotenpunkte K1, K2 und K3 durch Lichtsignalanlagen als zielführend erweisen. Unter der Berücksichtigung der vollständigen Entwicklung des Gewerbegebietes (Prognosefall 4) stellen sich weder ein Kreisverkehrsplatz noch eine Lichtsignalanlage (LSA) als vollständig leistungsfähig dar, wobei die LSA noch bessere Leistungsfähigkeiten aufweist. Daher bleibt für die weiteren Entwicklungsschritte die tatsächliche Entwicklung der aktuell ge-

planten Bauabschnitte und die daraus resultierenden Verkehrsmengen abzuwarten. Je nach der Entwicklung der Verkehrsbelastungen könnte sich die Notwendigkeit ergeben, die Flächenentwicklung so zu begrenzen, dass die neu induzierten Verkehre das Maß für eine ausreichende Verkehrsabwicklung nicht überschreiten. Insgesamt stellt sich die Umsetzung einer LSA unter Berücksichtigung aller Bauabschnitte, insbesondere aufgrund einer möglichen Koordinierung als auch einer verkehrsabhängigen Steuerung als Vorzugsvariante gegenüber einem KVP dar.

An den Rampen (K2 und K3) stellt sich die Situation wie beschrieben so dar, dass eine Umgestaltung zu einer anderen Knotenpunktform zu empfehlen ist. Diese Empfehlung ergibt sich bereits auf der Grundlage des Bestandes, da an der östlichen Rampe eine Unfallhäufungsstelle (UHS) vorliegt und die betroffenen Kfz-FührerInnen vermutlich riskanter fahren, als es in der vorliegenden Situation angemessen erscheint. Zwar verschärft sich der Handlungsbedarf durch Prognosefall 2 auch an den Rampen, die zusätzlich erzeugten Verkehre der Prognosefälle sind aber nur in geringen Teilen als ursächlich für den Handlungsbedarf anzusehen. Mit einer weiteren Entwicklung des Gewerbegebietes verschärft sich die Situation auch an den Rampen.

Der Bahnübergang Raiffeisenstraße, die Fußgängerlichtsignalanlage an der Danziger Straße sowie die mögliche Umgehungsstraße können sich ebenfalls auf den Verkehrsfluss im Untersuchungsgebiet auswirken. Der Einfluss wird für die betrachtete Aufgabenstellung aber als gering eingeschätzt. Eine Teilsignalisierung der Rampen könnte sich auf Basis der aktuellen und zukünftigen Verkehrsbelastungen als mögliche Lösung anbieten. Alternativ könnte eine Vollsignalisierung bei der vollständigen Entwicklung des Gewerbegebietes Moorweg notwendig sein, was mit Umsetzung einer Teilsignalisierung als Rückfallebene geometrisch als auch hinsichtlich der Anlagentechnik berücksichtigt werden sollte. Die genauen Leistungsfähigkeiten einer Teilsignalisierung (Bedarfsanlage) und insbesondere das Zusammenspiel der Knotenpunkte, lassen sich nur auf Basis einer mikroskopischen Verkehrsflusssimulation ermitteln.

Fazit

Unter Berücksichtigung der Leistungsfähigkeiten und der Staulängen für den Knoten K1 in der Anbindung des Gewerbegebietes an die L 826 führt die Empfehlung zur Umsetzung einer Lichtsignalanlage. Eine gegenseitige Beeinflussung der untersuchten Knotenpunkte K1 mit den Rampen (Knoten K2 und K3) könnte unter den prognostizierten Verkehrsbelastungen stattfinden. Insbesondere hinsichtlich des Gesamtsystems der L 826 in Abhängigkeit möglicher weiterer Entwicklungen und damit einhergehender Steigerungen der Verkehrsmengen, des aktuellen Unfallgeschehens an den Rampen und des geplanten Anschlusses der Rasteder Nordumgehung an die L 826 könnte eine Lichtsignalanlage an K1 zielführend sein, um auf sich ändernde Rahmenbedingungen reagieren zu können. Ein Kreisverkehr bietet diesen nachträglichen Handlungsrahmen nicht. Vor allem, wenn auch im Bereich der Rampen Signalanlagen realisiert würden, besteht die Möglichkeit der Optimierung des Gesamtsystems.

Fuß- und Radverkehr

Der Fuß- und Radverkehr wird im Untersuchungsgebiet am nördlichen Fahrbahnrand entlang der Raiffeisenstraße (L 826) gemeinsam in beide Fahrtrichtungen geführt. Durch das geplante Vorhaben ergibt sich die Wahrscheinlichkeit, dass die Zahl im Zusammenhang mit Mitarbeiterverkehren steigen könnte. Mit der weiteren Entwicklung des geplanten Gewerbegebietes wird

die Umgestaltung des Knotenpunktes notwendig. Die Querungsmöglichkeiten über die Raiffeisenstraße (L 826) sollten dabei entsprechende Berücksichtigung finden. Mit Umsetzung einer geeigneten Querungsmöglichkeit für Fußgänger und Radfahrer am Knotenpunkt K1 sollten die Nebenanlagen nach Möglichkeit nur noch jeweils rechtsseitig benutzungspflichtig als gemeinsamer Geh- und Radweg freigegeben werden.

Abwägung und Umsetzung der gutachterlichen Ergebnisse durch die Gemeinde Rastede

Die Gemeinde Rastede hat die gutachterlichen Aussagen auf Plausibilität überprüft und nachvollzogen. Unter Berücksichtigung des vorliegenden Verkehrsgutachtens kommt die Gemeinde Rastede zu dem Ergebnis, dass das Plangebiet grundsätzlich über den Knotenpunkt Raiffeisenstraße (L 826) / Moorweg / An der Brücke an das Verkehrsnetz angebunden werden kann. Es ergeben sich jedoch verschiedene Anforderungen an den Knotenpunkt in Abhängigkeit von den realisierten Bauabschnitten. Die Gemeinde Rastede setzt die Flächen für einen Ausbau des Knotenpunktes für eine signalisierte Kreuzung auch unter Berücksichtigung weiterer Bauabschnitte als öffentliche Verkehrsfläche fest.

An der Landesstraße 826 „Raiffeisenstraße“ sind die Vorgaben der Richtlinien für die Anlage von Landstraßen (RAL 2012) bzgl. der freizuhaltenen Sichtdreiecke zu beachten.

4.6 Belange der Landwirtschaft

Südwestlich des Plangebietes, an der Raiffeisenstraße, befindet sich ein landwirtschaftlicher Betrieb. Auf der Hofstelle wird aktuell Rinderhaltung betrieben. Nach Angabe des Betriebsleiters soll die Rinderhaltung am vorgenannten Hofstandort aufgegeben werden. Im weiteren Umfeld des Plangebietes sind kleinere Tierhaltungen vorzufinden. Unter Berücksichtigung der Lage und Größenordnung der benachbarten landwirtschaftlichen Emittenten sind in Abhängigkeit der zu beurteilenden Gebietskategorie innerhalb des Plangebietes keine erheblichen Geruchsmissionen im Sinne von § 3 (1) des BImSchG zu erwarten.

Die Flächen im Plangebiet werden derzeit zum großen Teil landwirtschaftlich genutzt. Bei der gemeindlichen Abwägung zwischen der Inanspruchnahme landwirtschaftlicher Flächen und damit des allgemeinen Eingriffes in die Landwirtschaftsstruktur auf der einen Seite und der Entwicklung der gewerblichen Flächen auf der anderen Seite, wird in der Summe aller Belange der Entwicklung der Bauflächen das höhere Gewicht beigemessen. Dabei wird in die Abwägung eingestellt, dass die Abgabe der landwirtschaftlich genutzten Flächen auf Freiwilligkeit basiert, so dass wirtschaftliche Auswirkungen minimiert bzw. vermieden werden.

Die Gemeinde Rastede hat daher analysiert, inwieweit Flächen in § 30 und § 34 BauGB-Gebieten Alternativen für die geplante Ausweisung von Bauflächen auf den derzeit landwirtschaftlich genutzten Flächen im Plangebiet darstellen können. Sie hat dabei festgestellt, dass in den vorhandenen Gewerbegebieten keine Flächenpotenziale mehr vorhanden sind. Ein entsprechender Bedarfsnachweis wird auf Flächennutzungsplanebene geführt.

Insofern ist es aus Sicht der Gemeinde Rastede gerechtfertigt, den Belang der Schaffung von gewerblich nutzbaren Baugrundstücken auf landwirtschaftlich genutzten Flächen höher zu gewichten als den Belang der Landwirtschaft, der im Ergebnis einen Verzicht auf eine weitere

gewerbliche Entwicklung in der Gemeinde bedeuten würde, da alternative Flächen derzeit im Gemeindegebiet nicht zur Verfügung stehen.

Die von den angrenzenden landwirtschaftlichen Flächen ausgehenden Geruchsemissionen aus einer ordnungsgemäßen landwirtschaftlichen Nutzung sind aufgrund der Lage des Geltungsbereiches im Übergang zum Außenbereich als standorttypisch anzusehen.

4.7 Belange des Waldes

Im Südosten des Plangebietes wird ein Fichtenforst zum Teil überplant. Bei Realisierung der Planung ist daher von einer Waldumwandlung im Sinne des NWaldLG auszugehen. Einer Waldumwandlungs-Genehmigung gemäß § 8 (1) NWaldLG bedarf es im Bauleitplanverfahren nicht (§ 8 (2) Nr. 1 NWaldLG). Die Belange des Waldes sind somit im Rahmen der bauleitplanerischen Abwägung besonders zu berücksichtigen. Hierbei sind auch die besonderen Schutz-, Erholungs- und Nutzfunktionen des Waldes zu beachten, die in § 8 (5) NWaldLG hervorgehoben sind.

Bezüglich der Waldfunktionen ist eine Bewertung der Waldfläche entsprechend der Ausführungsbestimmungen zum NWaldLG durchgeführt worden (s. Umweltbericht).

Nach Hinweisen der zuständigen Waldbehörde wird gemäß der drei Waldfunktionen ein Kompensations- bzw. Waldumwandlungsfaktor von 1,2 als angemessen angegeben.

Somit ergibt sich für den Waldverlust auf insgesamt 3.131 m² ein Waldkompensationserfordernis von 3.757 m².

4.8 Belange der Oberflächenentwässerung

Für das Gebiet dieses Vorhabenbezogenen Bebauungsplanes und die westlich angrenzenden Flächen wurde ein Oberflächenentwässerungskonzept erstellt.⁶ Die Größe der betrachteten Fläche beträgt ca. 20 ha und schließt an die Raiffeisenstraße an. Sie umfasst das südliche Gebiet der 80. Flächennutzungsplanänderung. Gegenstand dieses Gutachtens ist die Bemessung des Regenwasserkanalnetzes (RWK) und des Regenrückhaltebeckens (RRB) im Erschließungsgebiet und der Nachweis der hydraulischen Leistungsfähigkeit der Oberflächenentwässerung. Die Belastungs- und Bemessungsansätze für die hydraulischen Berechnungen wurden mit dem Landkreis Ammerland, Untere Wasserbehörde und dem Entwässerungsverband Jade abgestimmt. Die wesentlichen Inhalte und Ergebnisse werden nachstehend wiedergegeben:

Die derzeitige Entwässerung des Gebietes erfolgt über offene Gräben III. Ordnung in Richtung Moorbäke. Der Wasserzug ist seinerseits an das Geestrandtief angeschlossen. Im Rahmen der Erschließungsplanung des Nachbargebietes „Leuchtenburg-Nord“ (BBPl. 59) wurde seitens des Rasterder Erdbaulabors im Juni 2010 ein geotechnisches Gutachten erstellt. Unter einer im Durchschnitt 50 cm starken schluffhaltigen Mutterbodenschicht stehen demnach flächendeckend Fein- bis Mittelsande an. Grundwasser wurde durchschnittlich in Tiefen von 60 cm bis

⁶ Ingenieurbüro Börjes: Gemeinde Rastede Erschließung „Gewerbegebiet Moorweg“, Entwässerungskonzept Oberflächenwasser, Erläuterungsbericht, Hydraulische Berechnungen, Pläne, Unterlagen, Westerstede, Februar 2021

250 cm unter GOK angetroffen. Eine Versickerung des Regenwassers kommt aufgrund der in diesem Gebiet teilweise anstehenden hohen Grundwasserstände nicht in Betracht.

Die hydraulische Leistungsfähigkeit der Kanalnetze im Erschließungsgebiet (Bemessung) wurde auf die schadlose Abführung von Regenereignissen der Häufigkeitsstufe $n = 0,20 \text{ 1/a}$ (=1-mal in 5 Jahren) ausgelegt. Die Bemessung des geplanten Regenrückhaltebeckens erfolgte für die Zwischenspeicherung eines 10-jährlichen Starkregenereignisses. Für das Planungsgebiet wurden Versiegelungsgrade entsprechend den Angaben des Vorhabenbezogenen Bebauungsplanes von 100% angesetzt.

Die zulässige Drosselmenge für Neubaugebiete darf nach Angaben der Genehmigungsbehörde (Untere Wasserbehörde, Landkreis Ammerland) einen Grenzwert, der einer natürlichen Abflussspende von $1,5 \text{ l/s} \times \text{ha}$ entspricht, nicht überschreiten. Die Einleitungsmenge in externe Vorfluter entspricht damit der auf das Einzugsgebiet bezogenen natürlichen Abflussspende. Der maximal zulässige Abfluss aus dem Einzugsgebiet in die Moorbäke wurde mit 31 l/s angesetzt. Im hydrodynamischen Modell wird die Drosselung durch den Einsatz einer mit der konstanten Fördermenge von 31 l/s ($0,031 \text{ m}^3/\text{s}$) simuliert.

Das Erschließungsgebiet soll über ein Regenwasserkanalnetz entwässert werden. An das Kanalnetz sind die versiegelten Flächen der Grundstücke und die Verkehrsflächen angeschlossen. Das Oberflächenwasser wird in einem neuen Regenrückhaltebecken zwischengespeichert und gedrosselt an die Moorbäke abgegeben. Auf der Konzeptebene wurde ein möglichst großes Einzugsgebiet angeschlossen. Aus topographischer Sicht ließen sich damit auch Fläche, die westlich des Moorwegs liegen einbeziehen. Das Flurstück 32/1 musste aus topographischen Gründen in die Leitungsführung einbezogen werden.

Das Becken sollte ein freies Speichervolumen von rund 6.200 m^3 aufweisen. Aus dem System werden damit bei Starkregenereignissen der Eintrittswahrscheinlichkeit 10 Jahre die Abflüsse auf die natürliche Abflussspende reduziert. Über das Wehr (Notüberlauf) findet keine Entlastung statt. Das RRB weist ausreichende Speicherreserven auf. Das Regenrückhaltebecken wird auch bei Katastrophenregenereignissen der Eintrittswahrscheinlichkeit 30 Jahre nicht überlastet.

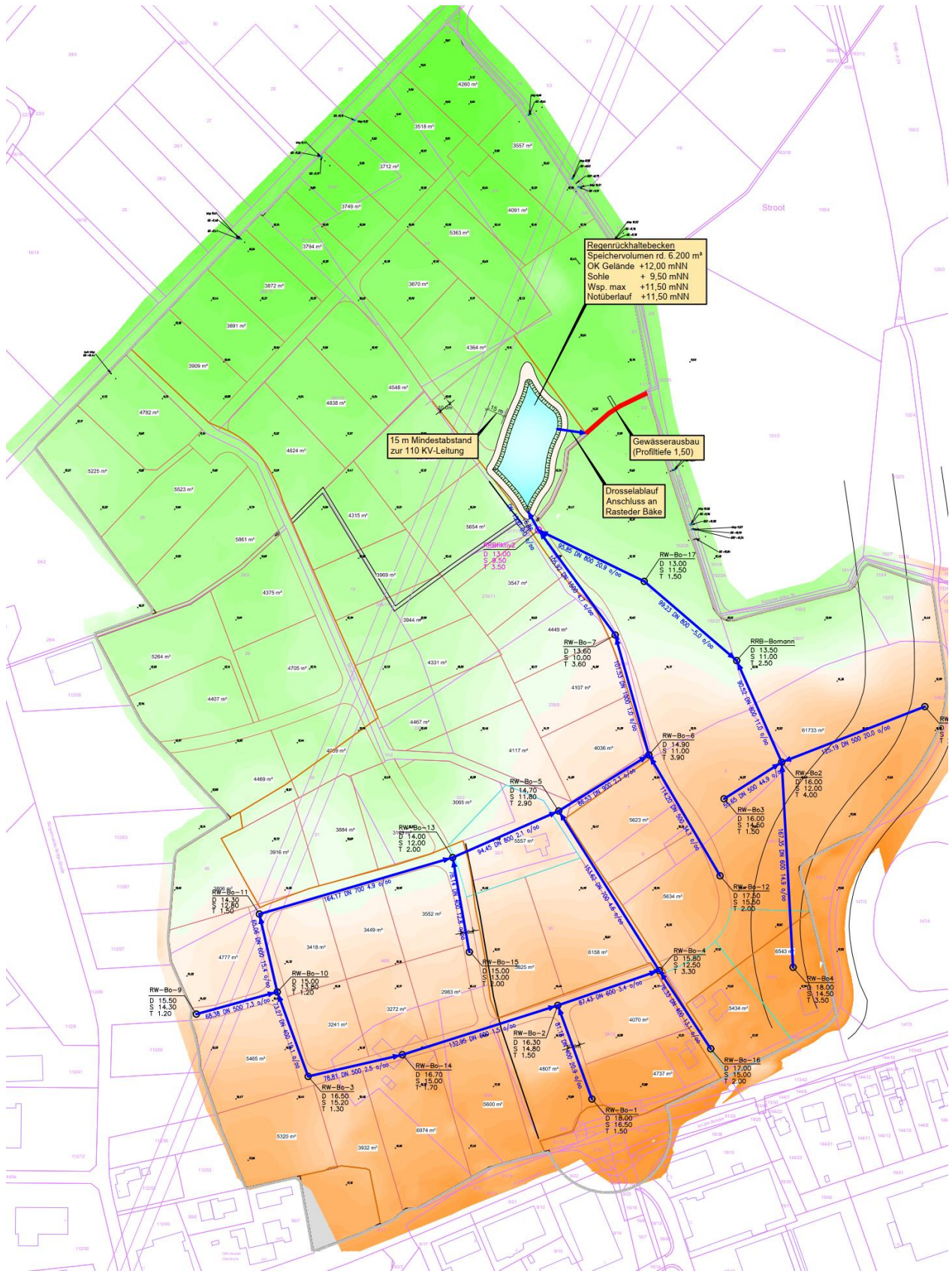

Ingenieurbüro Börjes: Gemeinde Rastede Erschließung „Gewerbegebiet Moorweg“, Entwässerungskonzept Oberflächenwasser, U 5 des Entwässerungskonzeptes

Abwägung und Umsetzung der gutachterlichen Ergebnisse durch die Gemeinde

Die Gemeinde Rastede hat die gutachterlichen Aussagen auf Plausibilität überprüft und nachvollzogen. Auf der Grundlage der gutachterlichen Ausführungen geht die Gemeinde Rastede davon aus, dass das Plangebiet entwässerbar ist. Für das Planungsgebiet wurden Versiegelungsgrade entsprechend den Angaben des Vorhabenbezogenen Bebauungsplanes von 100% angesetzt. Die Führung der Wasserleitung über das – außerhalb des Geltungsbereiches gelegene Flurstück 32/1 – wurde über eine Dienstbarkeit mit dem Eigentümer gesichert.

Am nördlichen Rand des Plangebietes wird eine Fläche für Maßnahmen zum Schutz, zur Pflege und zur Entwicklung von Boden, Natur und Landschaft „M 2“ festgesetzt. Innerhalb der Maßnahmenfläche ist die Errichtung eines Regenrückhaltebeckens zulässig. Das Becken ist so positioniert, dass es nicht unterhalb der 110-kv-Leitung liegt.

4.9 Belange des Denkmalschutzes

Aus dem Plangebiet sind nach derzeitigem Kenntnisstand keine archäologischen Fundstellen bekannt. Oberhalb des Stellmoores und der Rasteder Bäke weisen die Flächen ein erhöhtes archäologisches Potenzial auf. Hier muss mit weiteren, bisher unbekanntem Fundstellen gerechnet werden, wobei es sich um Bodendenkmale handelt, die durch das Nieders. Denkmalschutzgesetz geschützt sind. Sämtliche Erdarbeiten in diesen Bereichen bedürfen einer denkmalrechtlichen Genehmigung (§13 NDSchG), diese kann verwehrt werden oder mit Auflagen verbunden sein.

Demnach ergeben sich folgende denkmalpflegerische Notwendigkeiten:

- Ausreichend im Vorfeld jeglicher Bau- und Erschließungsarbeiten ist durch ein entsprechendes Raster von Suchschnitten auf dem Areal durch entsprechende Fachleute zu klären, wo weitere Denkmalsubstanz vorhanden ist.
- Abhängig von diesem Untersuchungsergebnis ist ggf. eine fach- und sachgerechte archäologische Ausgrabung notwendig, deren Umfang und Dauer von der Befundsituation abhängig ist.
- Die entstehenden Kosten für die Voruntersuchungen und ggf. notwendigen Ausgrabungen können nicht von der Archäologischen Denkmalpflege getragen werden.

4.10 Belange der Ver- und Entsorgung, Leitungen

Schmutzwasser

Parallel zur Raiffeisenstraße liegt eine Abwasserdruckrohrleitung. Hier kann der Vorhabenträger mit Hilfe eines Pumpwerkes anschließen.

Stromversorgung

Die Stromversorgung erfolgt über eine Netzerweiterung.

Trinkwasserversorgung/ Löschwasserversorgung

Das Plangebiet ist durch eine Rohrnetzerweiterung an die zentrale Trinkwasserversorgung anzuschließen.

Der durchschnittliche flächenspezifische Trinkwasserbedarf für Gewerbe im OOWV Verbandsgebiet liegt bei ca. $1500 \text{ m}^3/(\text{ha} \cdot \text{a})$. Für seine Betrachtung geht der OOWV davon aus, dass dieser Wert im vorgesehenen Plangebiet nicht überschritten wird.

Aktuell reicht der Versorgungsdruck an heißen Sommertagen in der Abendspitze entsprechend DVGW W 400-1 aus, um eingeschossige Bebauung (EG) druckgerecht mit Trinkwasser zu versorgen. Bei zweigeschossiger Bebauung oder falls die Anforderungen des Kunden an den Wasserdruck den in der Regel vorherrschenden Mindestdruck an der Abzweigstelle der Anschlussleitung von der Versorgungsleitung von 2,1 bar überschreiten, obliegt es ihm eine entsprechende Druckerhöhungsanlage in seiner Trinkwasserinstallation vorzusehen.

Laut DVGW W405 umfasst der Löschbereich sämtliche Löschwasserentnahmemöglichkeiten in einem Umkreis von 300m um das Brandobjekt. Über die nächstgelegenen Bestandshydranten 022224 und 022200 in der Straße „An der Brücke“ kann das Plangebiet nur teilweise abgedeckt werden. Bei Einzelentnahme können diese Hydranten $48 \text{ m}^3/\text{h}$ Löschwasser aus der Trinkwasserversorgung für den Grundschutz eines Teils des Plangebietes bereitstellen. Über einen neuen Hydranten an der Planstraße ins Plangebiet könnten voraussichtlich $24 \text{ m}^3/\text{h}$ Löschwasser für den Grundschutz eines Teils des Plangebietes bereitgestellt werden. Eine Positionierung von Hydranten für Löschwasserzwecke im Plangebiet ist abhängig von der Trinkwasserhygiene und im Vorfeld der Erschließung abzustimmen. Weder über die Bestandshydranten, noch über einen neuen Hydranten an der Planstraße kann der Löschbereich von 300m nach DVGW W405 für das gesamte Plangebiet vollständig abgedeckt werden.

Abfälle

Die Entsorgung der im Plangebiet anfallenden Abfälle erfolgt entsprechend den gesetzlichen Bestimmungen und Verordnungen sowie den jeweils gültigen Satzungen zur Abfallentsorgung des Landkreises. Die Beseitigung der festen Abfallstoffe ist damit gewährleistet. Evtl. anfallender Sonderabfall ist einer den gesetzlichen Vorschriften entsprechenden Entsorgung zuzuführen.

Leitungen

Im nördlichen Geltungsbereich verläuft eine 110-kV-Freileitung der Avacon Netz GmbH. Die 110-kV-Freileitung ist einschließlich ihres Schutzbereiches im Planteil eingetragen. Die Leitung tangiert die zur Entwurfsfassung festgesetzte Maßnahmenfläche M 3. Nach Abstimmung mit der Avacon Netz GmbH ist eine Regenrückhaltung im Schutzbereich der Leitung nicht zulässig. Dies wird in den textlichen Festsetzungen zur Fläche M 3 entsprechend berücksichtigt.

An den 110-kV-Hochspannungsfreileitungen können bei bestimmten Witterungsverhältnissen (Wind, Regen, Nebel oder Raureif) Geräusche/Koronaentladungen entstehen. Diese sind anlagenbedingt nicht vermeidbar und führen zu keinem Anspruch gegen die Avacon Netz GmbH.

Äußerste Vorsicht ist beim Einsatz von Baumaschinen (Kränen, Baggern, Aufzügen etc.) und Gerüsten sowie bei ähnlichen Vorrichtungen innerhalb des Leitungsschutzbereiches der 110-

kV-Hochspannungsfreileitung geboten. Der spannungsabhängige Sicherheitsabstand zur 110-kV-Hochspannungsfreileitung (Abstand bei Arbeiten in der Nähe unter Spannung stehender Teile) beträgt in jedem Fall 5,0 m.

Im Plangebiet befinden sich Leitungen der Vodafone Kabel Deutschland GmbH. Sofern eine Umlegung von Leitungen erforderlich ist, erfolgt eine rechtzeitige Abstimmung mit der Vodafone Kabel Deutschland GmbH.

Eine Leitungsabfrage über die Internetseite der EWE Netz GmbH wurde durchgeführt. Demnach befinden sich Gasleitungen und Stromleitungen der EWE Netz GmbH liegen innerhalb der Verkehrsfläche des Moorweges. Außerdem befinden sich Hausanschlussleitungen im Plangebiet.

Richtfunk

Durch das Plangebiet führt eine Richtfunkverbindung der E-Plus Service GmbH, Telefónica Germany GmbH & Co. OHG. Die Fresnelzone der Richtfunkverbindungen befindet sich in einem vertikalen Korridor zwischen 20 m und 50 m über Grund. Die Richtfunkverbindung wird im Planteil nachrichtlich dargestellt. Es muss daher ein horizontaler Schutzkorridor zur Mittellinie der Richtfunkstrahlen von mindestens +/- 30 m und ein vertikaler Schutzabstand zur Mittellinie von mindestens +/-15m eingehalten werden. Aufgrund der der zylindrischen Form der Richtfunkverbindung, dem vertikalen Schutzabstand zur Mittellinie von mindestens +/-15m und den festgesetzten maximalen Gebäudehöhen geht die Gemeinde Rastede von einer Vereinbarkeit von Richtfunkverbindung und der Planung aus.

4.11 Kampfmittel

Die alliierten Luftbilder wurden ausgewertet. Das Landesamt für Geoinformation und Landesvermessung Niedersachsen hat mit Schreiben vom 09.06.2020 mitgeteilt, dass nach durchgeführter Luftbildauswertung keine Kampfmittelbelastung vermutet wird. Ein Kampfmittelverdacht hat sich nicht bestätigt.

5. Inhalte der Planung

5.1 Art der baulichen Nutzung

Entsprechend der eingangs erläuterten Zielsetzung und den Angaben im Vorhaben- und Erschließungsplan sind in den mit „C“ (C1 – C4) gekennzeichneten Flächen ein **Betrieb der Entsorgungswirtschaft und ein Bauunternehmen** zulässig. In der mit „B“ gekennzeichneten Fläche ist ein für die Öffentlichkeit temporär zugänglicher Recyclinghof zulässig.

Eine technische Sortieranlage von Abfällen jedweder Art, insbesondere für die Bearbeitung sogenannter gelber Säcke ist nicht zulässig. Jedwede Lagerung von geruchs-, staub oder gasbelasteten Stoffen darf nur in geschlossenen Räumlichkeiten vorgenommen werden oder solchen in denen bei Bedarf eine entsprechende technische Vorrichtung (z.B. Filteranlage) nachgerüstet werden kann.

Die Lagerung von Abfällen außerhalb von Räumlichkeiten ist unzulässig.

Die Lagerung von Materialien im Außenbereich ist auf Schüttgüter beschränkt, wobei nur eine Höhe von maximal 3 m oberhalb der Geländehöhe zulässig ist.

Technische Vorkehrungen zum sogenannten Schreddern von Materialien wie z.B. Steinen, Holz, Metall oder Baumaterialien dürfen nur an maximal 10 Tagen pro Jahr zwischen 8:00 Uhr und 16:00 Uhr betrieben werden, soweit ein Betrieb nicht in schallabsorbierenden, geschlossenen Räumen erfolgt. Die Schallereignisse dürfen die gesetzlich höchstzulässigen Einwirkungswerte auf die umgebende Bebauung nicht überschreiten.

In den textlichen Festsetzungen ist in Anlehnung an die Verordnung über das Europäische Abfallverzeichnis (Abfallverzeichnis-Verordnung - AVV) vom 10. Dezember 2001 (BGBl. I S. 3379), zuletzt geändert durch Artikel 1 der Verordnung vom 30. Juni 2020 (BGBl. I S. 3005) eine Liste mit Einsatzstoffen wiedergegeben, die beim Betrieb der Anlagen maximal zulässig sind (Art- und Mengenbegrenzung).

Innerhalb der durch unterschiedliche Art der baulichen Nutzung abgegrenzten Fläche „**A1**“ sind zulässig:

- Bürogebäude

Innerhalb der durch unterschiedliche Art der baulichen Nutzung abgegrenzten Fläche „**A2**“ sind zulässig:

- Tankanlage
- Pförtnerhaus

Innerhalb der durch unterschiedliche Art der baulichen Nutzung abgegrenzten Fläche „**A3**“ sind zulässig:

- Sozialräume und Schulungsräume
- Werkstätten/ Waschanlagen/ Schlosserei

Innerhalb der durch unterschiedliche Art der baulichen Nutzung abgegrenzten Fläche „**A4**“ sind zulässig:

- Lagerhallen

Innerhalb der durch unterschiedliche Art der baulichen Nutzung abgegrenzten Fläche „**A5**“ sind zulässig:

- Eine Wohnung für Aufsichts- und Bereitschaftspersonen sowie für Betriebsinhaber und Betriebsleiter, die dem Gewerbebetrieb zugeordnet und ihm gegenüber in Grundfläche und Baumasse untergeordnet ist

Innerhalb der durch unterschiedliche Art der baulichen Nutzung abgegrenzten Fläche „**A6**“ sind zulässig:

- Eine Wohnung für Aufsichts- und Bereitschaftspersonen sowie für Betriebsinhaber und Betriebsleiter, die dem Gewerbebetrieb zugeordnet und ihm gegenüber in Grundfläche und Baumasse untergeordnet ist

Innerhalb der durch unterschiedliche Art der baulichen Nutzung abgegrenzten Fläche „**A7**“ sind zulässig:

- Lagerhallen
- Nebengebäude (z.B. Fahrradunterstände, Müllsammlung)

Innerhalb der Fläche „**C1**“ sind zulässig:

- Stellplätze für PKW
- Stellplätze für LKW
- Fahrgassen
- befestigte Lagerflächen
- Containerstellplätze
- Grundstückseinfriedungen

Innerhalb der Fläche „**C2**“ sind zulässig:

- Stellplätze für PKW
- Stellplätze für LKW
- Fahrgassen
- befestigte Lagerflächen
- Grundstückseinfriedungen

Innerhalb der Fläche „**C3**“ sind zulässig:

- Stellplätze für PKW
- Stellplätze für LKW
- Fahrgassen
- Grundstückseinfriedungen

Innerhalb der Fläche „**C4**“ sind zulässig:

- Stellplätze für PKW

In der mit „**B**“ gekennzeichneten Fläche ist ein für die Öffentlichkeit temporär zugänglicher Recyclinghof zulässig. Innerhalb der Fläche „**B**“ sind zulässig:

- bauliche Anlagen und Einrichtungen eines Recyclinghofes (z.B. Unterstände, Pförtnerhaus)
- Stellplätze für PKW
- Stellplätze für LKW
- Fahrgassen
- befestigte Lagerflächen
- Containerstellplätze
- Grundstückseinfriedungen

5.2 Maß der baulichen Nutzung

Innerhalb der Flächen C1 und C2 ist gemäß § 19 Abs. 4 Satz 3 BauNVO für bauliche Anlage nach § 19 Abs. 1 Satz 1 BauNVO eine Grundflächenzahl von 0,8 und eine Grundflächenzahl II (Versiegelungsgrad) von 0,95 zulässig (GRZ II). Innerhalb der Flächen B, C3 und C4 ist eine Grundflächenzahl von 0,8 und gemäß § 19 Abs. 4 Satz 3 BauNVO für bauliche Anlage nach § 19 Abs. 1 Satz 1 BauNVO eine Grundflächenzahl II von 1,0 zulässig (GRZ II). Damit wird eine dem Nutzungszweck entsprechende hohe Versiegelung und Befestigung des Plangebietes

ermöglicht. Ein Versiegelungsgrad von 95 % bzw. 100 % ist aufgrund der relativ umfangreichen Stellplatzflächen und Lagerflächen erforderlich.

Es sind maximale Gebäudehöhen über NHN im Planteil festgesetzt. Diese berücksichtigen einen Zuschlag von 0,5 m gegenüber den absolut geplanten Gebäudehöhen (s. nachstehend). Die Höhen sind jeweils zu messen zwischen der Bezugsebene und der Oberkante Gebäude. Bezugsebene ist NormalHöhenNull (NHN).

Von der Höhenbegrenzung ausgenommen sind untergeordnete, technisch bedingte Bauteile (z.B. Schornsteine, Abluftkamine o.ä.) gemäß § 16 (6) BauNVO.

Die geplanten absoluten Gebäudehöhen sind im Vorhaben- und Erschließungsplan wiedergegeben:

Gebäude I: 12,50 m

Gebäude II: 5,00 m

Gebäude III: 5,00 m

Gebäude IV: 6,00 m

Gebäude V a: 5,50 m

Gebäude V b: 10,00 m

Gebäude V c: 10,00 m

Gebäude VI: 11,50 m

Gebäude VII: 7,50 m

Gebäude VIII und IX: Bestandsgebäude

5.3 Vorkehrungen zum Schutz vor schädlichen Umweltauswirkungen

Emissionskontingente

Zulässig sind Vorhaben (Betriebe und Anlagen), deren Geräusche die im Planteil angegebenen Emissionskontingente LEK nach DIN 45691 je m² der Betriebsfläche weder tags (6:00 - 22:00 Uhr) noch nachts (22:00 - 6:00 Uhr) überschreiten.

Richtungssektoren

Für die im Plan dargestellten in den Richtungssektoren A bis C liegenden Immissionsorte darf in den Gleichungen (6) und (7) der DIN 45691 das Emissionskontingent LEK der einzelnen Teilflächen durch LEK + LEK, zus ersetzt werden:

| Sektor | Anfang | Ende | Zusatzkontingent tags | Zusatzkontingent nachts |
|---------------|---------------|-------------|------------------------------|--------------------------------|
| A | 200 | 148 | 0 | 1 |
| B | 148 | 168 | 0 | 3 |
| C | 168 | 200 | 4 | 4 |

Der Referenzpunkt wird mit folgenden Koordinaten (UTM, ETRS89) festgelegt:

RW: 32444710; HW: 5900022

Die Prüfung der Einhaltung erfolgt nach DIN 45691:2006-12, Abschnitt 5, wobei in den Gleichungen (6) und (7) für Immissionsorte j im Richtungssektor k LEK,i durch $LEK,i + LEK,zus,k$ zu ersetzen ist.

Sonderfallregelungen

Ein Vorhaben erfüllt auch dann die schalltechnischen Festsetzungen des Bebauungsplans, wenn der Beurteilungspegel den Immissionsrichtwert an den maßgeblichen Immissionsorten um mindestens 15 dB unterschreitet (Relevanzgrenze).

Ferner erfüllt eine Nutzung auch dann die Anforderungen des Bebauungsplans, wenn sie - unabhängig von den festgesetzten Emissionskontingenten - im Sinne der seltenen Ereignisse der TA Lärm zulässig sind.

Passive Schallschutzmaßnahmen

Schallschutz von Wohn-, Büro- und Aufenthaltsräumen nach DIN 4109

In den gekennzeichneten Lärmpegelbereichen des Plangebietes sind für Neubauten bzw. baugenehmigungspflichtige Änderungen von Wohn- und Aufenthaltsräumen nach DIN 4109 Anforderungen an die Schalldämmung der Außenbauteile (Wandanteil, Fenster, Lüftung, Dächer etc.) zu stellen.

Die gesamten bewerteten Bau-Schalldämm-Maße $R'_{w,ges}$ der Außenbauteile von schutzbedürftigen Räumen sind unter Berücksichtigung der unterschiedlichen Raumarten nach DIN 4109-1:2018-01, Kapitel 7.1, Gleichung (6) zu bestimmen. Dabei sind die Außenlärmpegel zugrunde zu legen, die sich aus den in der Planzeichnung gekennzeichneten Lärmpegelbereichen ergeben. Die Zuordnung zwischen Lärmpegelbereichen und maßgeblichem Außenlärmpegel ist wie folgt definiert:

| Spalte | 1 | 2 |
|--------|------------------|---|
| Zeile | Lärmpegelbereich | Maßgeblicher Außenlärmpegel L_a in dB |
| 1 | V | 75 |
| 2 | VI | 80 |

Abweichungen von den o. g. Festsetzungen zur Lärmvorsorge sind im Einzelfall im Rahmen des jeweiligen Baugenehmigungsverfahrens mit entsprechendem Nachweis zulässig, wenn aus dem konkret vor den einzelnen Fassaden oder Fassadenabschnitten bestimmten maßgeblichen Außen-lärmpegel nach DIN 4109-2:2018-01 die schalltechnischen Anforderungen an die Außenbauteile unter Berücksichtigung der unterschiedlichen Raumarten nach DIN 4109-1:2018-01, Kapitel 7.1, Gleichung (6), ermittelt und umgesetzt werden.

Schallschutz von Schlafräumen

In den gekennzeichneten Bereichen des Plangebietes mit einem Beurteilungspegel von >50 dB(A) nachts sind beim Neubau bzw. bei baugenehmigungspflichtigen Änderungen im Zusammenhang mit Fenstern von überwiegend zum Schlafen genutzten Räumen schallgedämpfte ggf. fensterunabhängige Lüftungssysteme vorzusehen, die die Gesamtschalldämmung der Außenfassaden nicht verschlechtern. Im Einzelfall kann mit entsprechendem Nachweis davon abgewichen werden, sofern durch geeignete Baukörperanordnung oder andere lärmindernde

Maßnahmen eine Minderung der Verkehrsgeräusche auf einen Beurteilungspegel von ≤ 50 dB(A) vor dem betreffenden Fenster sichergestellt wird.

Schutz von typischen ebenerdigen Aufenthaltsbereichen im Freien (Terrassen, Freisitze)

In dem gekennzeichneten Bereich sind bei Neubauten bzw. bei baugenehmigungspflichtigen Änderungen Außenwohnbereiche (z. B. Terrassen und Freisitze) nicht zulässig. Im Einzelfall kann mit entsprechendem Nachweis hiervon abgewichen werden, sofern durch ausreichend dimensionierte Maßnahmen (wie z. B. die Anordnung von geeigneten Lärmschutzwänden oder -wällen im Nahbereich oder durch geeignete Baukörperanordnung) eine Minderung der Verkehrsgeräusche um das Maß der Überschreitung des schalltechnischen Orientierungswertes des Beiblattes 1 zu DIN 18005-1 (alternativ: des Immissionsgrenzwertes der 16. BImSchV) sichergestellt werden kann.

5.4 Grünplanerische Festsetzungen

Innerhalb der mit **P 1** gekennzeichneten privaten Grünfläche ist parallel zur Rasteder Bäke ein 10 m breiter Saum als Gewässerrandstreifen zu sichern und zu pflegen. Zur Entwicklung arten- und blütenreicher Randsäume ist auf dem Acker zunächst eine standortgerechte Wildwiesenmischung anzusäen, die extensiv einmal jährlich frühestens ab dem 15. Juli zu mähen ist.

Innerhalb der mit **P 2** gekennzeichneten privaten Grünfläche zum Anpflanzen von Bäumen, Sträuchern und sonstigen Bepflanzungen gemäß § 9 (1) Nr. 25 a BauGB ist zur Einbindung des Baugebietes in einer Breite von 10 m eine fünfreihige, freiwachsende Laubgehölzhecke standortgerechter Arten nachfolgender Pflanzliste in einem Pflanz- und Reihenabstand von 1,5 m anzulegen und zu unterhalten.

Die am westlichen Plangebietsrand abschnittsweise ausgeprägten Baum-Wallhecken werden als Fläche mit Bindung für Bepflanzungen und für die Erhaltung von Bäumen, Sträuchern und sonstigen Bepflanzungen (**P 3**) gemäß § 9 (1) Nr. 25 b BauGB festgesetzt. Innerhalb dieser 10 m breiten Grünfläche ist die Wallhecke einschließlich der Baumbestände zu erhalten, zum Schutz der Gehölze sind der vorgelagerte Saum extensiv zu pflegen (max. einmalige Mahd). Das Mähgut ist von der Fläche zu entfernen. Bauliche Anlagen, jegliche Versiegelungen, Materialablagerungen (auch Kompost), Aufschüttungen und Abgrabungen sowie Auffüllungen sind unzulässig. Abgängige Gehölze sind zu ersetzen.

Innerhalb der mit **P 4** gekennzeichneten privaten Grünfläche zum Anpflanzen von Bäumen, Sträuchern und sonstigen Bepflanzungen gemäß § 9 Abs. 1 Nr. 25 a BauGB ist auf einer extensiv gepflegten Grünfläche eine Baumgruppe aus Stieleichen als Hochstämme (3xv. 14-16 cm) zu pflanzen und zu erhalten. Nach Norden ist eine einreihige, freiwachsende Strauchhecke gemäß untenstehender Pflanzliste anzulegen.

Die mit **M 1** gekennzeichnete Fläche für Maßnahmen zum Schutz, zur Pflege und zur Entwicklung von Boden, Natur und Landschaft ist als zusammenhängender Biotopkomplex aus neu anzupflanzenden Laubgehölzbeständen in Kombination mit der Strauch-Wallhecke und sonstigen naturnahen Sukzessionsgehölzen, Hochstaudenfluren und altem Streuobstbestand zu erhalten und zu entwickeln. Im Übergang zum Gewerbegebiet ist zur Abschirmung der Maßnahmenfläche eine fünfreihige, freiwachsende Laubgehölzhecke standortgerechter Arten nachfolgender Pflanzliste in einem Pflanz- und Reihenabstand von 1,5 m anzulegen und zu unterhalten. Die Bestandsgehölze sind dabei in die Pflanzung zu integrieren. Der im Süden ausgepräg-

te Fichtenforst ist in einen standortgerechten Laubgehölzbestand umzuwandeln. Auf dem Ackerstandort ist eine artenreiche Wildwiesenmischung einzusäen, die extensiv zu pflegen ist. Zur Erhöhung der Standortvielfalt sind Strauch- und Baumpflanzungen in Einzel- und Gruppenstellung umzusetzen.

In der Fläche für Maßnahmen zum Schutz, zur Pflege und zur Entwicklung von Boden, Natur und Landschaft (**M 2**) sind zulässig: Naturnah gestaltete Anlagen zur Oberflächenentwässerung entsprechend der wasserwirtschaftlichen Anforderungen (Regenrückhaltebecken); nur die südlichen und südwestlichen Randbereiche sind mit standortgerechten Gehölzpflanzungen in Gruppen- und Einzelstellung gemäß Pflanzliste zu strukturieren. Die verbleibenden Freiflächen sind extensiv als Grünfläche zu pflegen (ein- bis zweimalige Mahd, kein Einsatz von Insektiziden und Pflanzenschutzmitteln).

Gehölzliste

| Baumarten | | Sträucher / niedere Bäume | |
|-------------|------------------|---------------------------|-----------------------|
| Schwarzerle | Alnus glutinosa | Feldahorn | Acer campestre |
| Spitzahorn | Acer platanoides | Hasel | Corylus avellana |
| Sandbirke | Betula pendula | Weißdorn | Craetaegus monogyna |
| Hainbuche | Carpinus betulus | Heckenkirsche | Lonicera periclymenum |
| Rotbuche | Fagus sylvatica | Schlehe | Prunus spinosa |
| Stieleiche | Quercus robur | Faulbaum | Rhamnus frangula |
| | | Hundsrose | Rosa canina |
| | | Eberesche | Sorbus aucuparia |
| | | Schneeball | Viburnum opulus |

In der Fläche für Maßnahmen zum Schutz, zur Pflege und zur Entwicklung von Boden, Natur und Landschaft (M 3) ist ein arten- und blütenreiches Grünland zu entwickeln und entsprechend einer extensiven Bewirtschaftung zu pflegen (Bewirtschaftung als Dauergrünland mit ein- bis zweimaliger Mahd oder Beweidung, Verzicht auf Insektizide und Pflanzenschutzmittel). Eine maschinelle Bearbeitung (Walzen Mähen etc.) der Fläche ist erst nach dem 15.06 eines jeden Jahres zulässig, eine Herbstmahd ist durchzuführen.

5.5 Von Bebauung freizuhaltende Schutzflächen und ihre Nutzungen § 9 (1) Nr. 24 BauGB

Auf den von Bebauung freizuhaltenden Flächen sind Gebäude (aller Art) und Lagerflächen sowie Einfriedungen und Anpflanzungen von Bäumen und Sträuchern unzulässig. Die Flächen sind für die Grabenreinigung freizuhalten.

5.6 Regelung nach § 12 (3a) BauGB

Im Plangebiet des Vorhabenbezogenen Bebauungsplanes Nr. 19 sind gemäß § 12 (3a) BauGB in Verbindung mit § 9 (2) BauGB nur solche Vorhaben zulässig, zu deren Durchführung sich der Vorhabenträger im Durchführungsvertrag verpflichtet hat. Weitere im Plangebiet zulässige Nutzungen setzen die Änderung oder den Abschluss eines neuen Durchführungsvertrages voraus.

6. Ergänzende Angaben

6.1 Flächenbilanz

Die Größe des Plangebietes beträgt ca. 117.339 qm. Davon entfallen auf:

| | |
|-------------------------------------|-----------|
| Bauflächen (A 1- A 5): | 66.554 qm |
| Recyclinghof (Baufläche B): | 1.782 qm |
| Öffentliche Straßenverkehrsflächen: | 10.111 qm |
| Maßnahmenfläche M 1 | 15.768 qm |
| Maßnahmenfläche M 2 | 6.233 qm |
| Maßnahmenfläche M 3 | 4.230 qm |
| Pflanzfläche P 1 | 4.409 qm |
| Pflanzfläche P 2 | 3.449 qm |
| Pflanzfläche P 3 | 3.773 qm |
| Pflanzfläche P 4 | 727 qm |
| Wasserfläche | 303 qm |

6.2 Daten zum Verfahrensablauf

Aufstellungsbeschluss

Bekanntmachung des Aufstellungsbeschlusses am

Beschluss über die Durchführung der frühzeitigen Öffentlichkeitsbeteiligung
gem. § 3 (1) BauGB (VA)

Bekanntmachung der frühzeitigen Öffentlichkeitsbeteiligung am

Frühzeitige Beteiligung der Öffentlichkeit gemäß § 3 (1) BauGB bis zum

Beteiligung Träger öffentlicher Belange gemäß § 4 (1) BauGB mit Schreiben vom
Beschluss über die öffentliche Auslegung gemäß § 3 (2) BauGB (VA)

Ortsübliche Bekanntmachung der Öffentlichen Auslegung
gem. § 3 (2) BauGB am

Öffentliche Auslegung

Beteiligung Träger öffentlicher Belange gemäß § 4 (2) BauGB mit Schreiben vom
Satzungsbeschluss (Rat)

Rastede,

L.S.

Der Bürgermeister

Teil II der Begründung: Umweltbericht

1. Einleitung

Gemäß § 2 [4] BauGB sind bei der Aufstellung von Bauleitplänen die Belange des Umweltschutzes, insbesondere die voraussichtlichen erheblichen Umweltauswirkungen, im Rahmen einer Umweltprüfung zu ermitteln und in einem Umweltbericht zu beschreiben und zu bewerten. Hierbei sind vor allem die in § 1 Abs. 6 Nr. 7 BauGB aufgeführten Belange zu berücksichtigen und die in § 1 a BauGB genannten Vorschriften anzuwenden. Die Ergebnisse der Umweltprüfung sind im Aufstellungsverfahren des Bauleitplanes in die Abwägung einzustellen.

Der Umweltbericht bildet gemäß § 2 a BauGB einen gesonderten Teil der Begründung. Die nachfolgende Gliederung des Umweltberichtes orientiert sich an der Anlage 1 des BauGB.

Im Anhang ist eine tabellarische Übersicht über die in der Umweltprüfung untersuchten und ermittelten Umweltauswirkungen dargelegt. Vertiefende Angaben sind den folgenden Kapiteln zu entnehmen.

1.1 Inhalte und Ziele des Bauleitplanes

Die Gemeinde Rastede beabsichtigt, mit dem Vorhabenbezogenen Bebauungsplan Nr. 19 dem Entsorgungsbetrieb Bohmann einen neuen Firmenstandort in Nähe der Autobahn anzubieten. Zur Umsetzung des Vorhabens wird eine Baufläche ausgewiesen, die Erschließung erfolgt über die Raiffeisenstraße L 826 und einer öffentlichen Erschließungsstraße.

Das Plangebiet unterliegt im Bestand vor allem einer landwirtschaftlichen Nutzung, wobei der Ackeranteil gegenüber der Grünlandnutzung überwiegt. Darüber hinaus verläuft die Rasteder Bäke am östlichen Plangebietsrand. Im Umfeld der vereinzelt noch bestehenden Hofstellen und Wohnnutzungen sind Hofgehölze als Siedlungsgehölze und ein Fichtenforst ausgeprägt. Erschlossen ist das Gebiet durch den befestigten Moorweg. Parallel des Moorweges, aber auch entlang von Parzellengrenzen sind neben geschützten Wallheckenabschnitten auch Baumreihen, Strauchhecken und Einzelbäume verbreitet.

Parallel zur Aufstellung des vorhabenbezogenen Bebauungsplanes wird die 80. Flächennutzungsplanänderung durchgeführt.

1.2 Ziele des Umweltschutzes und deren Berücksichtigung bei der Planung

Nachfolgend werden gemäß Anlage 1 des BauGB die für den vorliegenden Bauleitplan bedeutenden Ziele des Umweltschutzes dargestellt, die sich aus einschlägigen Fachgesetzen und Fachplänen ergeben. Weiterhin wird aufgeführt, inwieweit diese Ziele im Rahmen der vorliegenden Planung berücksichtigt werden.

1.2.1 Schutzgebiete/Biotopschutz

□ Natura 2000

Das nächstgelegene Natura 2000-Gebiet ist das FFH-Gebiet 2714-331 `Mansholter Holz, Schippstroht´, das als Waldkomplex, vorwiegend im Tal der Nutteler Bäke, mit feuchten Eichen-Hainbuchenwäldern und Erlen-Eschenwäldern charakterisiert wird. Kleinerflächig kommen auch bodensaurer Buchen- und Eichen-Mischwald vor, aber auch ein naturnaher Bach, Feuchtgrünland, Sümpfe und Hochstaudenfluren. Dieses FFH-Gebiet mit einer Gesamtgröße von 289,63 ha liegt in einer Entfernung von etwa 2,8 km südwestlich des Änderungsbereiches.

Östlich des Plangebietes in einer Entfernung von 3,3 km liegt das FFH Gebiet 2715-331 `Eichenbruch, Ellernbusch`, das von als Waldgebiet mit gut ausgeprägten, häufig feuchten Sternmieren-Eichen-Hainbuchenwäldern geprägt wird. Neben kleinerflächig auch vorkommendem bodensaurem Eichen-Buchenwald mit Adlerfarn sind auch an naturnahen Bachläufen kleinflächige Eschen- und Erlen-Eschenwälder, teilweise sehr artenreich vorhanden. Dieses Gebiet umfasst eine Gesamtfläche von 131,44 ha.

Auf Grund der Entfernungen und der ausgebildeten vielfältigen Strukturen von bebauten und un bebauten Flächen sind keine Auswirkungen abzuleiten, die die FFH-Gebiete in ihren Zielen beeinträchtigen bzw. die der FFH-Verträglichkeit des Vorhabens entgegenstehen.

EU-Vogelschutzgebiete sind ebenfalls nur in mehreren Kilometern Entfernung (in über 11 km liegt das EU-Vogelschutzgebiet `Hunteniederung` bzw. auch das Gebiet `Marschen am Jadebusen`) vorhanden und durch die Planung ebenfalls nicht betroffen. Die Verträglichkeit mit dem Schutzgebietssystem Natura 2000 ist somit anzunehmen.

□ Sonstige Schutzgebiete, Schutzobjekte

Der westliche Plangebietsrand wird durch Wallhecken markiert, die gemäß § 22 (3) Niedersächsisches Ausführungsgesetz zum Bundesnaturschutzgesetz als geschützter Landschaftsbestandteil (NAGBNatSchG) in Verbindung mit § 29 BNatSchG geschützt sind.

1.2.2 Weitere Ziele der relevanten Fachgesetze und Fachplanungen

Nachfolgend werden gemäß der Anlage zu § 2 (4) und § 2a BauGB die wichtigsten, für die Planung relevanten Ziele des Umweltschutzes, die sich aus einschlägigen Fachgesetzen und Fachplänen ergeben, sowie ihre Berücksichtigung in der Planung dargestellt.

Baugesetzbuch (BauGB)

Die Bauleitpläne ... sollen dazu beitragen, eine menschenwürdige Umwelt zu sichern, die natürlichen Lebensgrundlagen zu schützen und zu entwickeln sowie den Klimaschutz und die Klimaanpassung, insbesondere auch in der Stadtentwicklung, zu fördern sowie die städtebauliche Gestalt und das Orts- und Landschaftsbild baukulturell zu erhalten und zu entwickeln. Hierzu soll die städtebauliche Entwicklung vorrangig durch Maßnahmen der Innenentwicklung erfolgen. [§ 1 Abs. 5 BauGB]

Eine Innenentwicklung ist nicht möglich, da die Planung in der Größenordnung innerörtlich nicht realisierbar ist und zum anderen für gewerbliche Standorte aufgrund von Emissionen

einerseits und Infrastrukturerfordernissen andererseits andere Standortkriterien, besonders für ein hochwertiges, autobahnnahes Gewerbegebiet, zugrunde liegen.

Der Vorhabenbezogene Bebauungsplan grenzt auch unmittelbar an das bestehende Gewerbegebiet an der Bürgermeister-Brötje-Straße sowie der Königstraße an.

Bei der Aufstellung der Bauleitpläne sind insbesondere zu berücksichtigen ... die allgemeinen Anforderungen an gesunde Wohn- und Arbeitsverhältnisse und die Sicherheit der Wohn- und Arbeitsbevölkerung ... [§ 1 Abs. 6 Nr. 1 BauGB]

Der Standort ist durch Verkehrslärm durch die Autobahn und der Landesstraße sowie der bereits bestehenden Gewerbegebiete an der Bürgermeister-Brötje-Straße und der Königstraße vorbelastet. Daher wird die immissionsschutzrechtliche Situation gutachterlich untersucht, ein Endbericht liegt noch nicht vor. Auf Grundlage erster Zwischenergebnisse werden bezüglich der Gewerbebelastungen zur Umsetzung der Planung Emissionskontingente festgesetzt und das Gewerbegebiet wird entsprechend gegliedert.

In Bezug auf die Vorbelastung durch den Verkehrslärm ist durch Festsetzung der Lärmpegelbereiche davon auszugehen, dass die im Plangebiet zulässigen Büronutzungen und betriebsbezogenen Wohnnutzungen ausreichend vor Verkehrslärm geschützt werden. Auch wird auf der Grundlage der gutachterlichen Aussagen außerhalb des Plangebietes kein Anspruch auf Lärmschutz abgeleitet.

Bei der Aufstellung der Bauleitpläne sind insbesondere zu berücksichtigen ... die Belange der Baukultur, des Denkmalschutzes und der Denkmalpflege, die erhaltenswerten Ortsteile, Straßen und Plätze von geschichtlicher, künstlerischer oder städtebaulicher Bedeutung und die Gestaltung des Orts- und Landschaftsbildes ... [§ 1 Abs. 6 Nr. 5 BauGB]

Aus dem Plangebiet sind nach derzeitigem Kenntnisstand keine archäologischen Fundstellen bekannt. Jedoch weist der höher liegende Teil des Änderungsbereiches ein erhöhtes archäologisches Potenzial auf, so dass sich denkmalpflegerische Notwendigkeiten im Vorfeld jeglicher Bau- und Erschließungsarbeiten ergeben.

Bei der Aufstellung der Bauleitpläne sind insbesondere zu berücksichtigen ... die Erhaltungsziele und der Schutzzweck der Natura 2000-Gebiete im Sinne des Bundesnaturschutzgesetzes ... [§ 1 Abs. 6 Nr. 7. b) BauGB]

Das nächstgelegene Schutzgebiet des Europäischen Schutzgebietssystems Natura 2000 (FFH-Gebiete, Vogelschutzgebiete) liegt in einem Mindestabstand von etwa 2,8 km südwestlich des Änderungsbereiches. Es handelt sich um das FFH-Gebiet 2714-331 `Mansholter Holz, Schippstroht`. Darüber hinaus befindet sich das FFH Gebiet 2715-331 `Eichenbruch, Ellernbusch` östlich des Plangebietes in einer Entfernung von 3,3 km.

Aufgrund der Entfernung und der neben der gegliederten Kulturlandschaft ausgeprägten Siedlungsbereiche wird nicht davon ausgegangen, dass durch die Planung erhebliche Beeinträchtigungen der FFH-Gebiete vorbereitet werden.

Mit Grund und Boden soll sparsam und schonend umgegangen werden; dabei sind zur Verringerung der zusätzlichen Inanspruchnahme von Flächen für bauliche Nutzungen die Möglichkeiten der Entwicklung der Gemeinde insbesondere durch Wiedernutzbarmachung von

Flächen, Nachverdichtung und andere Maßnahmen zur Innenentwicklung zu nutzen sowie Bodenversiegelungen auf das notwendige Maß zu begrenzen. [§ 1a Abs. 2 Satz 1 BauGB] (Bodenschutzklausel)

Mit der Planung wird den Anforderungen an Gewerbeflächen gefolgt. Eine Nachverdichtung bzw. Innenentwicklung ist in der Größenordnung und aufgrund der Festsetzungen von Gewerbeflächen aus immissionsschutzrechtlichen Gründen nicht möglich.

Zur Minimierung der Bodenbeeinträchtigungen und in Hinblick auf den Biotop- und Landschaftsschutz werden randliche, private Grünfläche und Maßnahmenflächen ausgewiesen, auf denen neben der Festsetzung zum Erhalt bedeutender Strukturen (insbesondere der linearen Gehölzbestände) auch weitergehende Maßnahmen festgesetzt werden.

Landwirtschaftlich, als Wald oder für Wohnzwecke genutzte Flächen sollen nur im notwendigen Umfang umgenutzt werden. [§ 1a Abs. 2 Satz 2 BauGB] (Umwidmungssperrklausel)

Die Flächen des Bebauungsplans werden derzeit landwirtschaftlich genutzt, nur Teilflächen werden als Wald genutzt und einzelne Flächen unterliegen einer Wohnnutzung. Bei der gemeindlichen Abwägung zwischen der Inanspruchnahme landwirtschaftlicher Flächen, Wald und Wohnbereichen und damit des allgemeinen Eingriffes in die jeweiligen Strukturen auf der einen Seite und der Entwicklung der Gewerbeflächen auf der anderen Seite, wird in der Summe aller Belange der gewerblichen Entwicklung an diesem Standort im räumlichen Zusammenhang mit den bestehenden Gewerbegebieten das höhere Gewicht beigemessen.

Den Erfordernissen des Klimaschutzes soll sowohl durch Maßnahmen, die dem Klimawandel entgegenwirken, als auch durch solche, die der Anpassung an den Klimawandel dienen, Rechnung getragen werden. [§ 1 a Abs. 5 BauGB]

Maßnahmen mit klimatischer Wirksamkeit umfassen im Wesentlichen den Erhalt bedeutender Altgehölze sowie die Möglichkeit, innerhalb der Flächen für Maßnahmen und der östlichen, zusammenhängenden Grünfläche vielfältige Biotopkomplexe mit standortgerechten Gehölzbeständen und Saumstrukturen zu entwickeln.

Bundesnaturschutzgesetz (BNatSchG) und Niedersächsisches Ausführungsgesetz zum Bundesnaturschutzgesetz (NAGBNatSchG)

Natur und Landschaft sind aufgrund ihres eigenen Wertes und als Grundlage für Leben und Gesundheit des Menschen auch in Verantwortung für die künftigen Generationen im besiedelten und unbesiedelten Bereich nach Maßgabe der nachfolgenden Absätze so zu schützen, dass

- *die biologische Vielfalt,*
- *die Leistungs- und Funktionsfähigkeit des Naturhaushalts einschließlich der Regenerationsfähigkeit und nachhaltigen Nutzungsfähigkeit der Naturgüter sowie*
- *die Vielfalt, Eigenart und Schönheit sowie der Erholungswert von Natur und Landschaft*

auf Dauer gesichert sind. [§ 1 Abs. 1 BNatSchG]

Die Planung berücksichtigt mit der Eingriffsregelung (Ermittlung und Bewertung des Bestandes sowie Entwicklung von Vermeidungs- und Ausgleichsmaßnahmen) diese Zielsetzung.

Schutzgebiete und geschützte Objekte nach Naturschutzrecht

Im Bebauungsplan werden die parallel der Straßen und Wege ausgebildeten Wallhecken nach § 22 (3) NAGBNatSchG in Verbindung mit § 29 BNatSchG als geschützte Landschaftselemente geschützte Wallhecken im Bebauungsplan übernommen und erhalten.

Darüber hinaus sind keine gesetzlich geschützten Gebiete oder Einzelobjekte ausgeprägt. In einer Entfernung von ca. 650 m schließt südwestlich das Gelände der Bokeler Burg an, das als geschützter Landschaftsbestandteil (GLB WST 22) geschützt ist.

In rd. 980 m Entfernung liegt im Südosten das Landschaftsschutzgebiet `Stratje Busch` (LSG WST 83) und in einer Entfernung von rd. 2 km befindet sich das Landschaftsschutzgebiet (WST 97 (Bäkental der Halfsteder, Bokeler und Nutteler Bäke, einschließlich randlicher Waldflächen Mansholter Holz und Schippstroth).

Die nächstgelegenen Natura 2000-Gebiete sind das FFH-Gebiet 2714-331 `Mansholter Holz, Schippstroth` in einer Entfernung von etwa 2,8 km südwestlich des Änderungsbereiches und das FFH Gebiet 2715-331 `Eichenbruch, Ellernbusch` östlich des Plangebietes in einer Entfernung von 3,3 km.

Ziele des speziellen Artenschutzes

Aufgrund der Komplexität der artenschutzrechtlichen Vorgaben wird die Vereinbarkeit der Planung mit den Zielen des speziellen Artenschutzes in einem gesonderten Kapitel (s. Kap. 1.3 des Umweltberichtes) dargestellt.

Die Planung ist mit den Zielen des Artenschutzes unter Beachtung der aufgezeigten Vermeidungsmaßnahmen vereinbar.

Bundesimmissionsschutzgesetz (BImSchG)

Menschen, Tiere und Pflanzen, Boden, Wasser, Atmosphäre sowie Kultur- und sonstige Sachgüter sollen vor schädlichen Umwelteinwirkungen geschützt werden. [vgl. § 1 Abs. 1 BImSchG]

Zu den Belangen des Immissionsschutzes sind Gutachten erstellt worden, deren Ergebnisse in den jeweiligen Kapiteln dargelegt werden (s. Kap. 4.4 im Teil 1 der Begründung).

Die Schallgutachter kommen für den Vorhabenbezogenen Bebauungsplan Nr. 19 zu dem Ergebnis, dass unter Berücksichtigung einer Kontingentierung eine Entwicklung der geplanten gewerblichen Bauflächen umsetzbar ist. Die Kontingentierung wird auf Bebauungsplanebene umgesetzt. Außerdem werden passive Schallschutzmaßnahmen getroffen.

Bundesbodenschutzgesetz (BBodSchG)

Bei Einwirkungen auf den Boden sollen Beeinträchtigungen seiner natürlichen Funktionen (Lebensgrundlage und Lebensraum für Menschen, Tiere, Pflanzen und Bodenorganismen; Bestandteil des Naturhaushaltes, insbesondere mit seinen Wasser- und Nährstoffkreisläufen, Abbau-, Ausgleichs- und Aufbaumedium für stoffliche Einwirkungen aufgrund der Filter-, Puffer- und Stoffumwandlungseigenschaften, insbesondere auch zum Schutz des Grundwassers) sowie seiner Funktion als Archiv der Natur- und Kulturgeschichte so weit wie möglich vermieden werden. [vgl. § 1 und § 2 Abs. 2 BBodSchG]

Auf Grundlage eines Gewerbeentwicklungskonzeptes der Gemeinde Rastede und der Standortbedingungen im Umfeld der bestehenden Gewerbegebiete und der Autobahnnähe ist dieser Standort für eine gewerbliche Entwicklung grundsätzlich geeignet.

Die Planung berücksichtigt weiterhin mit der Eingriffsregelung (Ermittlung und Bewertung des Bestandes sowie Entwicklung von Vermeidungs- und Ausgleichsmaßnahmen) diese Zielsetzung.

Wasserhaushaltsgesetz (WHG) und Niedersächsisches Wassergesetz (NWG)

Die Gewässer (oberirdische Gewässer, Küstengewässer und Grundwasser) sollen durch eine nachhaltige Gewässerbewirtschaftung als Bestandteile des Naturhaushalts, als Lebensgrundlage des Menschen, als Lebensraum für Tiere und Pflanzen sowie als nutzbares Gut geschützt werden. [vgl. § 1 WHG]

Zur Gewährleistung einer ordnungsgemäßen Oberflächenentwässerung ist ein Entwässerungskonzept erstellt worden. Auf der Grundlage der gutachterlichen Ausführungen geht die Gemeinde Rastede davon aus, dass das Plangebiet entwässerbar ist. Aufgrund der Geländemorphologie, des Entwässerungskonzeptes und der Lage zur Rasteder Bäke als Vorfluter ist das erforderliche Regenrückhaltebecken auf der nördlichen Teilfläche des Vorhabengeländes verstandortet worden.

Niedersächsisches Gesetz über den Wald und die Landschaftsordnung (NWaldLG)

Zweck dieses Gesetzes ist den Wald

- a. wegen seines wirtschaftlichen Nutzens (Nutzfunktion),*
- b. wegen seiner Bedeutung für die Umwelt... (Schutzfunktion) und*
- c. wegen seiner Bedeutung für die Erholung der Bevölkerung (Erholungsfunktion) zu erhalten, erforderlichenfalls zu mehren und seine ordnungsgemäße Bewirtschaftung nachhaltig zu sichern. [§ 1 NWaldLG Nr. 1]*

Der im Südosten ausgeprägte Wald wird überplant, so dass eine Waldumwandlung gemäß den Ausführungen des Waldgesetzes erforderlich wird.

Landschaftsplanung

Der Landschaftsplan der Gemeinde Rastede aus dem 1995 weist in der Karte zur Landschaftsentwicklung Randbereiche im Norden als Entwicklungsbereich 16 (Flussaue/Bachtal/Niederung (N) der Geest (G) in Zusammenhang mit den nördlichen und nordöstlichen Anschlussflächen aus. Empfohlen wird die Freihaltung von Erholungsnutzungen im Bereich empfindlicher Ökosystembestände bzw. außerhalb noch zu bestimmender Wege. Darüber hinaus werden jedoch keine schutzwürdigen Bereiche herausgestellt.

Im Landschaftsrahmenplan für den Landkreis Ammerland¹ ist der Bereich in Bezug auf Schutz-, Pflege und Entwicklung bestimmter Teile von Natur und Landschaft weitgehend ohne besondere Darstellungen, jedoch sind im Süden die gesetzlich geschützten Wallhecken hervorgehoben. Im Norden an das Plangebiet schließt ein Gebiet an, in dem übergeordnete Anforderungen bestehen – mit Priorität des Moorschutzes. Im Zielkonzept wird das Plangebiet der Zielkategorie: vorrangige Entwicklung und Wiederherstellung in Gebieten mit

1 Fortschreibung Landschaftsrahmenplan für den Landkreis Ammerland, Entwurf 2020

aktuell überwiegend geringer bis sehr geringer Bedeutung für alle Schutzgüter dargestellt. Nur im nordöstlichen Bereich wird diese Darstellung von dem Moorstandort überlagert – mit Torfmächtigkeiten von über 80 cm.

Im Bebauungsplan wird der Erhalt der Wallhecken übernommen und diese werden innerhalb von Grünflächen gesichert, auch werden die im Norden angrenzenden Moorstandorte des Zielkonzeptes nicht tangiert.

1.3 Ziele des speziellen Artenschutzes

Gemäß § 44 BNatSchG bestehen bestimmte Schutzvorschriften für besonders und streng geschützte Tier- und Pflanzenarten.

Diese Verbote richten sich zwar nicht an die Ebene der Bauleitplanung, sondern untersagen konkrete Handlungen. Im Rahmen des Bauleitplanverfahrens ist allerdings zu prüfen, ob die artenschutzrechtlichen Vorgaben die Umsetzung der Planung dauerhaft hindern.

Nach § 44 Abs. 5 BNatSchG sind die Verbote des speziellen Artenschutzes für zulässige Vorhaben innerhalb von Bebauungsplan-Gebieten nur anzuwenden, sofern und soweit Arten des Anhangs IV der FFH-Richtlinie oder europäische Vogelarten betroffen sind². Die nachfolgenden Ausführungen beschränken sich deshalb auf diese Artenvorkommen.

Die Anforderungen zum speziellen Artenschutz gemäß § 44 BNatSchG beziehen sich auf die konkrete Handlung und auf konkret betroffene Individuen. Sie gelten unabhängig von den Festsetzungen des Bebauungsplanes. Im Rahmen der verbindlichen Bauleitplanung wird jedoch bereits geprüft, ob artenschutzrechtliche Belange der Realisierung der Planung entgegenstehen können und ob Vermeidungs- oder (vorgezogene) Ausgleichsmaßnahmen vorzusehen sind.

Gemäß § 44 Absatz 1 BNatSchG ist es verboten,

- 1. wild lebenden Tieren der besonders geschützten Arten nachzustellen, sie zu fangen, zu verletzen, zu töten oder ihre Entwicklungsformen aus der Natur zu entnehmen, zu beschädigen oder zu zerstören,*
- 2. wild lebende Tiere der streng geschützten Arten und der europäischen Vogelarten während der Fortpflanzungs-, Aufzucht-, Mauser-, Überwinterungs- und Wanderungszeiten erheblich zu stören; eine erhebliche Störung liegt vor, wenn sich durch die Störung der Erhaltungszustand der lokalen Population einer Art verschlechtert,*
- 3. Fortpflanzungs- oder Ruhestätten der wild lebenden Tiere der besonders geschützten Arten aus der Natur zu entnehmen, zu beschädigen oder zu zerstören,*
- 4. wild lebende Pflanzen der besonders geschützten Arten oder ihre Entwicklungsformen aus der Natur zu entnehmen, sie oder ihre Standorte zu beschädigen oder zu zerstören (Zugriffsverbote).*

Da es sich bei dem geplanten Vorhaben um die Umsetzung eines nach den Vorschriften des Baugesetzbuches zulässigen Vorhabens im Sinne von § 18 Abs.2 Satz 1 BNatSchG han-

2 Darüber hinaus sind solche Arten zu berücksichtigen, die in einer Rechtsverordnung nach § 54 (1) Nr. 2 BNatSchG aufgeführt sind. Eine Rechtsverordnung auf dieser Ermächtigungsgrundlage wurde bislang nicht erlassen.

delt, gilt gemäß § 44 Abs.5 Satz 2 BNatSchG (neue Fassung): Sind in Anhang IV Buchstabe a der Richtlinie 92/43EWG aufgeführte Tierarten, europäische Vogelarten und solche Arten betroffen, die in einer Rechtsverordnung nach § 54 Absatz 1 Nummer 2 aufgeführt sind³, liegt ein Verstoß gegen

1. *das Tötungs- und Verletzungsverbot des Absatzes 1 Nummer 1 nicht vor, wenn die Beeinträchtigung durch den Eingriff oder das Vorhaben das Tötungs- und Verletzungsrisiko für Exemplare der betroffenen Arten nicht signifikant erhöht und diese Beeinträchtigung bei Anwendung der gebotenen, fachlich anerkannten Schutzmaßnahmen vermieden werden kann,*
2. *das Verbot des Nachstellens und Fanges wild lebender Tiere und der Entnahme, Beschädigung oder Zerstörung ihrer Entwicklungsformen nach Abs. 1 Nr. 1 nicht vor, wenn die Tiere oder ihre Entwicklungsformen im Rahmen einer erforderlichen Maßnahme, die auf den Schutz der Tiere vor Tötung oder Verletzung oder ihrer Entwicklungsformen vor Entnahme, Beschädigung oder Zerstörung und die Erhaltung der ökologischen Funktion der Fortpflanzungs- oder Ruhestätten im räumlichen Zusammenhang gerichtet ist, beeinträchtigt werden und diese Beeinträchtigungen unvermeidbar sind*
3. *das Verbot nach Abs. 1 Nr. 3 nicht vor, wenn die ökologische Funktion der von dem Eingriff oder Vorhaben betroffenen Fortpflanzungs- und Ruhestätten im räumlichen Zusammenhang weiterhin erfüllt wird.*

Soweit erforderlich, können auch vorgezogene Ausgleichsmaßnahmen festgelegt werden. Für Standorte wild lebender Pflanzen der in Anhang IV b der Richtlinie 92/43/EWG aufgeführte Arten gelten diese Maßgaben entsprechend. Sind andere besonders geschützte Arten betroffen, liegt bei Handlungen zur Durchführung eines Eingriffs oder Vorhabens ein Verstoß gegen die Zugriffs-, Besitz- oder Vermarktungsverbote nicht vor.

1.3.1 Relevante Arten, Situation im Plangebiet

Gemäß § 44 Abs. 5 BNatSchG sind die Verbote des speziellen Artenschutzes für zulässige Vorhaben innerhalb von Bebauungsplan-Gebieten nur anzuwenden, sofern und soweit Arten des Anhangs IV der FFH-Richtlinie oder europäische Vogelarten betroffen sind. Die nachfolgenden Ausführungen beschränken sich deshalb auf diese Artenvorkommen. Grundlage der folgenden Ausführungen ist das faunistische Gutachten (NWP, 2020).

Brutvögel

Im Rahmen der faunistischen Bestandsaufnahmen zur 80. Flächennutzungsplanänderung wurden im Gesamtraum zwischen der Raiffeisenstraße, dem Gewerbegebiet an der Bürgermeister-Brötje-Straße, dem Stellmoorweg und der Autobahn, dem Untersuchungsgebiet (UG), insgesamt 44 Vogelarten quantitativ erfasst, davon 31 als Brutvögel, 13 weitere Arten traten als Nahrungsgäste auf. Besonders häufig wurden typische gehölzbrütende Arten wie Buchfink, Kohlmeise und Zilpzalp erfasst. Mit Star, Buntspecht und Gartenrotschwanz wurden auch Höhlen- bzw. Halbhöhlen-bewohnende Arten nachgewiesen. Innerhalb der Ge-

³ Eine Rechtsverordnung nach § 54 Abs. 1 Nr. 2 BNatSchG, in der ebenfalls berücksichtigungs-pflichtige „nationale Verantwortungsarten“ definiert wären, liegt bisher nicht vor.

hölzreihen sowie in dem Wäldchen im Südwesten des Untersuchungsgebietes waren einige alte Eichen mit Höhlen zu finden.

Die Vorkommen von Rotkehlchen, Mönchsgrasmücke, Gelbspötter und Gartengrasmücke deuten in den entsprechenden Bereichen auf ein dichteres und abwechslungsreiches Angebot an Sträuchern und niedrigeren Gehölzen hin. Mit Goldammer, Baumpieper und Dorngrasmücke konnten außerdem auch Arten der halboffenen Landschaft nachgewiesen werden. Als einzige Offenlandart konnte auf den Freiflächen im Nordosten ein Kiebitzrevier festgestellt werden.

Weiterhin wurde der Haussperling als Gebäude bewohnende Art im Plangebiet nachgewiesen. Greifvögel befanden sich lediglich als Nahrungsgäste in dem Gebiet. Eulen oder andere nachtaktive Arten konnten nicht nachgewiesen werden.

Insgesamt wird dem UG eine mittlere Bedeutung für Brutvögel zugeordnet.

Besondere Vorkommen innerhalb des Bebauungsplangebietes umfassen die Reviere des Stars, der im Süden innerhalb des Siedlungsgehölzes und in der Wallhecke am Moorweg nachgewiesen wurde, sowie Goldammer und Gartenrotschwanz mit Vorkommen am unmittelbaren Plangebietsrand.

Amphibien

Vorkommen von artenschutzrechtlich relevanten Amphibien sind im Plangebiet nicht festgestellt worden. Lediglich Vorkommen von häufigen Arten wie Erdkröte oder Grasfrosch können allerdings nicht ausgeschlossen werden, diese sind jedoch artenschutzrechtlich nicht relevant.

Fledermäuse

Im Untersuchungsgebiet wurden mittels Detektorbegehung die Arten Breitflügelfledermaus, Großer Abendsegler, Zwergfledermaus, Rauhautfledermaus, Wasserfledermaus sowie weitere Fledermäuse der Gattung Myotis (höchstwahrscheinlich auch Wasser-, und/oder Bartfledermäuse) erfasst.

Bei der Detektorbegehung wurde am häufigsten die Breitflügelfledermaus nachgewiesen, am zweithäufigsten die Zwergfledermaus. Der große Abendsegler konnte ebenfalls an mehreren Terminen nachgewiesen werden, jedoch jeweils nur mit einem Individuum. Wasserfledermäuse wurden regelmäßig im Bereich des im Norden an das UG angrenzenden Regenrückhaltebeckens mit bis zu vier Individuen zeitgleich jagend gesichtet. Weitere Kontakte der Gattung Myotis erfolgten vereinzelt im Süden, sowie im Norden des UGs.

Libellen

Vorkommen von artenschutzrechtlich relevanten Libellen sind im Plangebiet nicht festgestellt worden. Es wurden insgesamt 6 Libellenarten nachgewiesen (Frühe Adonislibelle, Große Pechlibelle, Hufeisen-Azurjungfer, Becher-Azurjungfer Große Königslibelle und Plattbauch), diese sind jedoch artenschutzrechtlich nicht relevant.

Heuschrecken

Vorkommen von artenschutzrechtlich relevanten Heuschrecken sind im Plangebiet nicht festgestellt worden. Es wurden insgesamt 6 Arten nachgewiesen (Weißrandiger Grashüpfer,

Nachtigall-Grashüpfer, Gemeiner Grashüpfer, Grünes Heupferd, Gemeine Dornschröcke, Roesels Beißschröcke), die in Deutschland häufig und nicht gefährdet sind.

Zusammenfassend verbleiben somit als artenschutzrechtlich relevanten Tiergruppen Vögel und Fledermäuse, die im Folgenden beachtet werden.

1.3.2 Prüfung der Verbotstatbestände

Tötungen und Gefährdungen (Verbotstatbestand gemäß § 44 [1] Nr. 1 BNatSchG)

Das Eintreten des Verbotstatbestandes hängt im Wesentlichen davon ab, ob und in welchem Umfang es neben der Bebauung der Freiflächen auch zu einer Beseitigung von Gehölzen oder Gebäuden kommt. Kommt es zu einer Fällung von Gehölzen, würden diese zu einem Verlust vorhandener Brutreviere und Fortpflanzungsstätten führen. Eine Tötung oder Verletzung der geschützten Vögel gemäß § 44 Abs. 1 Nr. 1 BNatSchG wird vermieden, indem Baufeldfreimachung und Rodung der Gehölze außerhalb der Brutzeit erfolgen. Grundsätzlich sollte im Hinblick auf die Vermeidung bzw. Minimierung von Beeinträchtigungen der örtlichen Brutvogelvorkommen die Beseitigung von Gehölzstrukturen, insbesondere älterer Bäume, auf ein Minimum beschränkt werden. Daher werden im Bebauungsplan insbesondere die Altbaumbestände auf den Wallhecken erhalten, das Siedlungsgehölz im Süden am Moorweg kann jedoch nicht erhalten werden, bzw. nur auf einer südlichen Teilfläche.

Auch wenn mit den vorliegenden Untersuchungen keine Baumquartiere im UG nachgewiesen wurden, sollte eine Fällung der Bäume aus Vorsorgegründen möglichst nur im Zeitraum von Mitte November bis Mitte März durchgeführt werden.

Es kann dann davon ausgegangen werden, dass keine Fledermäuse in potenziellen Quartierstrukturen vorhanden sind (ein Potenzial für Winterquartiere wird nicht gesehen). Sollte die Fällung außerhalb dieses Zeitraums erfolgen, ist unmittelbar davor eine Kontrolle der Bäume auf Höhlen und Spalten mit Fledermausbesatz erforderlich (ggf. mit Endoskop und Hubsteiger).

Bei etwaigen Abrissarbeiten an Gebäuden innerhalb des Plangebietes ist sicherzustellen, dass keine Fledermäuse im Quartier getötet würden. Diesbezüglich gelten in gleicher Weise die Aussagen zur Vermeidung der Tötung von Fledermäusen, die zuvor im Falle der Fällung von Bäumen getätigt wurden.

Unter diesen Voraussetzungen kommt es nicht zur Berührung des artenschutzrechtlichen Verbotstatbestandes des § 44 Abs. 1 Nr. 1 BNatSchG (Tötungsverbot).

Störungen (Verbotstatbestand gemäß § 44 [1] Nr. 2 BNatSchG):

Eine erhebliche Störung gemäß § 44 Abs. 1 Nr. 2 BNatSchG liegt nicht vor, da die vorkommenden Brutvogelarten nicht durch eine ausgeprägte Störungsempfindlichkeit gekennzeichnet sind und Ausweichmöglichkeiten bestehen oder – im Falle des Kiebitz – Ausweichmöglichkeiten zu schaffen sind (s. Verlust von Fortpflanzungsstätten). Es kommt somit nicht zu einer Verschlechterung des Erhaltungszustands der lokalen Population.

Eine erhebliche Störung gemäß § 44 Abs. 1 Nr. 2 BNatSchG liegt ebenfalls nicht vor, da nach Brinkmann et al (2011) heutzutage weitgehend davon ausgegangen wird, dass Scheuch- und Barrierewirkungen bei Fledermäusen keine oder nur eine untergeordnete Rolle spielen.

Verlust der ökologischen Funktion von Fortpflanzungs- und Ruhestätten (§ 44 [1] Nr. 3 BNatSchG in Verbindung mit § 44 [5] BNatSchG):

Gemäß § 44 Abs. 5 BNatSchG ist maßgeblich, ob die ökologische Funktion der betroffenen Fortpflanzungsstätten im räumlichen Zusammenhang erhalten bleibt, d.h. ob die jeweiligen Brutpaare auf geeignete Strukturen in der näheren Umgebung ausweichen können.

Bei den ungefährdeten und ökologisch nicht ausgesprochen anspruchsvollen Arten, die zudem ihre Nester jährlich neu bauen, wird gemäß Runge et al. (2010) davon ausgegangen, dass ein Ausweichen für diese Vorkommen generell möglich ist. Bei anspruchsvolleren Arten ist dies nicht unbedingt der Fall. Bei den im Plangebiet nachgewiesenen Arten Star und Gartenrotschwanz handelt es sich um Höhlen- bzw. Halbhöhlenbrüter. Zur Schaffung von Ausweichmöglichkeiten wird für diese Arten im Falle ihrer Betroffenheit die Installation und dauerhafte Pflege von je 2 Nistkästen für den Star⁴ und je 2 Nistkästen für den Gartenrotschwanz⁵ vorgeschlagen. Aufgrund des Erhalts der Wallheckenbestände ergibt sich für den Vorhabenbezogenen Bebauungsplan Nr. 19 somit das Erfordernis von 2 Nistkästen für den Star im südlichen Plangebiet.

Die im Norden an dem unbefestigten Feldweg erfasste Goldammer bevorzugt eine halboffene, strukturierte Landschaft in sonniger Lage mit Sing- und Beobachtungswarten, Waldrandnähe und lückiger Vegetation. Aufgrund der nicht unmittelbaren Betroffenheit und der Möglichkeit, dass durch das im Norden des Plangebietes umzusetzende Rückhaltebecken in Verbindung mit der nördlichen Maßnahmenfläche und der Abschirmung durch Gehölze im Süden zum Gewerbegebiet Lebensraumstrukturen erhalten und ergänzt werden, kann eine Betroffenheit dieser Art vermieden werden.

Kommt es zu einer flächigen Bebauung der Offenlandbereiche des im Flächennutzungsplan dargestellten Gesamttraumes, wie im Gutachten ausgeführt, führt dies zu einer Zerstörung der Fortpflanzungsstätten von einem Kiebitzpaar im Sinne von § 44 Abs. 1 Nr. 3 BNatSchG. Es ist zwar nicht von einer direkten Betroffenheit der Art durch das vorliegende Vorhaben auszugehen, jedoch rückt die Bebauung weiter in den Offenlandbereich hinein und die Fläche potentieller Bruthabitate wird somit verkleinert. Um den Verbotstatbestand nicht zu erfüllen bzw. die Beeinträchtigungen zu minimieren, wird im Zusammenhang mit den im Norden des Plangebietes vorgesehenen Maßnahmenflächen mit dem nach Norden und Osten offen gestalteten Flächen des Rückhaltebeckens und dem nördlich daran anschließenden, zu entwickelnden, extensiv genutzten Dauergrünland sowohl eine Abschirmung der verbleibenden Freiflächen verfolgt, als auch die Ergänzung von Lebensraumpotentialen für Offenlandbrüter. Sofern jedoch darüber hinaus weitere Freiflächenreduzierungen erfolgen, bedarf es für diese gefährdete Art der Schaffung von Ausweichmöglichkeiten im räumlichen Zusammenhang. Für den Kiebitz ist hierbei von einem Flächenbedarf von ca. 1-2 ha pro Brutpaar auszugehen, wobei die Maßnahmen vor allem die Schaffung von extensivem Grünland mit Anlagen von Blänken umfassen sollten. Von der Entwicklung von Extensivgrünland würde auch das Schwarzkehlchen profitieren.

⁴ z.B. http://www.schwegler-natur.de/portfolio_1408366639/starenhoehle-typ-3s/

⁵ z.B. http://www.schweglershop.de/shop/product_info.php?cPath=21_59_61&products_id=61

So sind im Rahmen der naturschutzrechtlichen Eingriffsregelung auch Maßnahmen innerhalb der Poolflächen (z.B. im Ipweger Moor) umzusetzen, die langfristig dem Erhalt der Population der o.g. Arten dienen.

In Bezug auf Fortpflanzungs- und Ruhestätten nach § 44 Abs. 1 Nr. 3 BNatSchG sind in keinem der im Bebauungsplangebiet vorhandenen Gebäude Fledermausquartiere nachgewiesen worden.

1.3.3 Fazit zum Artenschutz

Wie die vorstehenden Ausführungen zeigen, stehen die Bestimmungen des besonderen Artenschutzes bei Beachtung von notwendigen Vermeidungsmaßnahmen (bauzeitliche Maßnahmen, Überprüfung von Baumhöhlen und Gebäuden vor Fällung und Abriss) und Umsetzung von vorgezogenen Ausgleichsmaßnahmen (Installation von Nisthilfen in räumlicher Nähe) sowie Schaffung von Ausgleichsplätzen betroffener Brutvögel zur Aufrechterhaltung der Funktionalität im räumlichen Zusammenhang einer Umsetzung der Planung nicht dauerhaft entgegen. Die vorliegenden Ergebnisse führen nicht zu weitergehenden artenschutzrechtlichen Anforderungen hinsichtlich der Verbotstatbestände des § 44 Abs. 1 Nr. 1-3 BNatSchG.

2. Beschreibung und Bewertung der erheblichen Umweltauswirkungen

Im Folgenden werden für die einzelnen Umweltschutzgüter die voraussichtlichen Auswirkungen der Planung prognostiziert, wobei der Fokus insbesondere auf solche Auswirkungen gerichtet wird, die ein erhebliches (positives oder negatives) Ausmaß erreichen oder erhebliche Beeinträchtigungen im Sinne der Eingriffsregelung darstellen.

Die Prognose der Auswirkungen setzt dabei zunächst eine Beschreibung und Bewertung des derzeitigen Umweltzustandes (Basisszenario) voraus. Weiterhin ist die voraussichtliche Entwicklung des Umweltzustandes bei Nichtdurchführung der Planung in der Übersicht aufzuzeigen, soweit diese zumutbar abgeschätzt werden kann. Auch bei der Darstellung des Basisszenarios und der voraussichtlichen Entwicklung ohne Planung wird bereits auf die voraussichtlich erheblich beeinflussten Umweltmerkmale fokussiert.

2.1 Beschreibung des derzeitigen Umweltzustands und der voraussichtlichen Entwicklung bei Nichtdurchführung der Planung

2.1.1 Tiere, Pflanzen und biologische Vielfalt

derzeitiger Zustand

Die Kartierung der Biotopstrukturen erfolgte durch eine Geländebegehung im Mai 2019 auf Grundlage und Einordnung der Biotope und Zuordnung der Codes (Großbuchstaben hinter dem Biotoptyp) gemäß dem Kartierschlüssel für Biotoptypen in Niedersachsen (Drachenfels Februar 2020).⁶

⁶ Drachenfels, O (2016): Kartierschlüssel für Biotoptypen in Niedersachsen unter besonderer Berücksichtigung der gesetzlich geschützten Biotope sowie der Lebensraumtypen von Anhang I der FFH-Richtlinie, Naturschutz und Landschaftspflege in Niedersachsen A/; NLWKN Stand Februar 2020

Auf Grundlage des Vorkommens spezieller Arten und der Artenzusammensetzung sowie der Ausprägung bestimmter Biotope und ihrer Vernetzung sind schutzwürdige Bereiche oder geschützte Biotope herauszustellen.

Die Angaben zu dem faunistischen Vorkommen beruhen auf dem faunistischen Gutachten von März 2020.



Abb. 1: Übersicht der Biotopbestände (NWP 2019)

Gehölzbestände

Das Vorhabengebiet weist einige flächige Gehölzbestände auf, außerdem sind Heckenstrukturen verschiedener Ausprägung vorhanden sowie Baumreihen und Einzelbäume.

- Fichtenforst (WZF) keine Betretungserlaubnis
Im Südosten befindet sich – soweit von außen erkennbar – ein Fichten-Reinbestand.
- Siedlungsgehölz aus überwiegend einheimischen Baumarten (HSE) keine Betretungserlaubnis
Soweit vom Weg aus erkennbar, handelt es sich bei der Gehölzfläche im Südosten um einen Lärchen-Bestand mit einer Strauchschicht aus Stechpalme (*Ilex aquifolium*), Holunder (*Sambucus nigra*) und Rhododendron. In der Krautschicht waren u.a. Maiglöckchen (*Convallaria majalis*) und Efeu (*Hedera helix*) ausgeprägt.

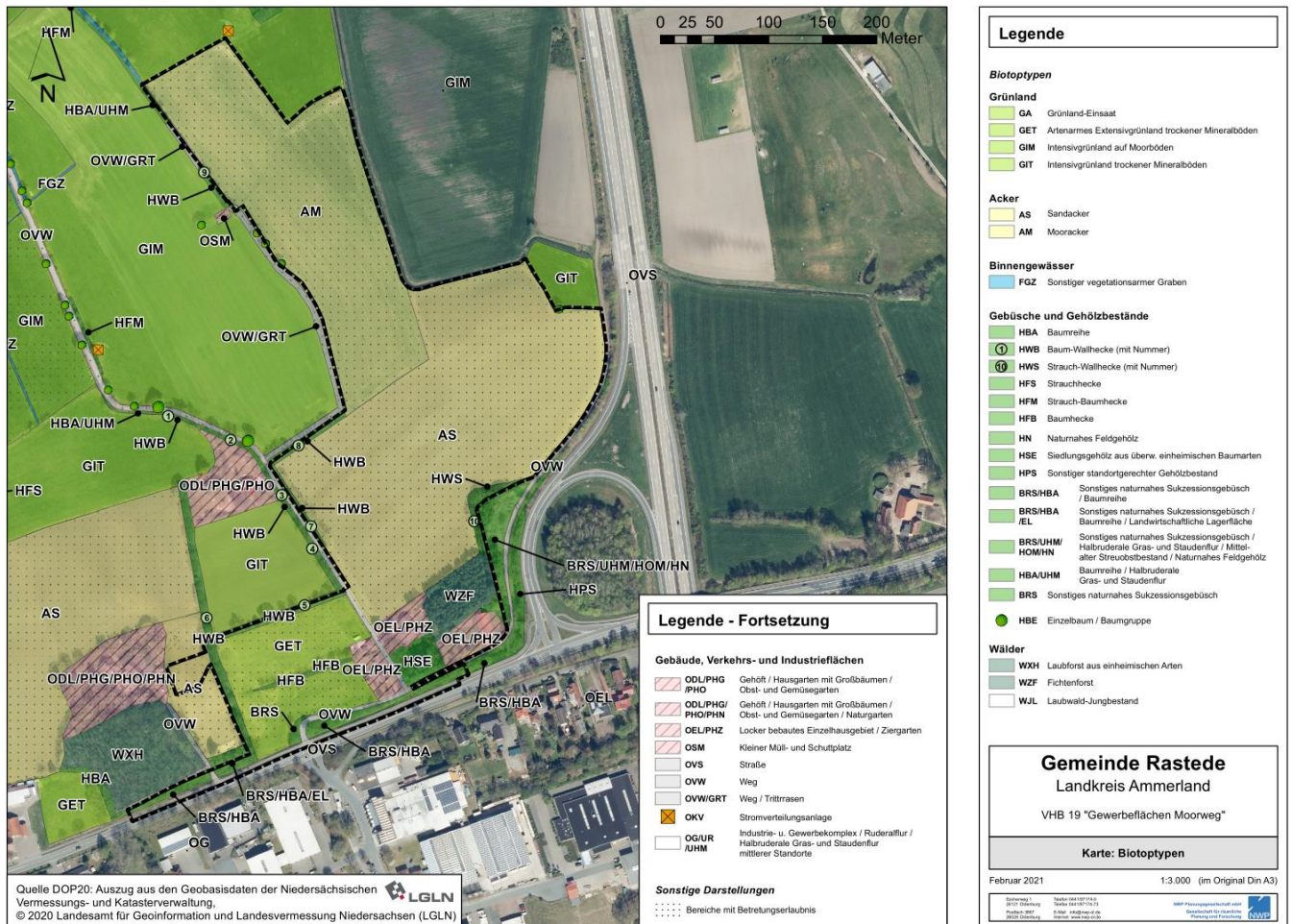
- Baum-Wallhecke (HWB) überwiegend nur randlich Betretungserlaubnis

Im Gebiet sind mehrere Baum-Wallhecken verschiedener Ausprägung vorhanden. Wallhecken sind nach § 22 Abs. 3 NAGBNatSchG geschützte Landschaftsbestandteile im Sinne von § 29 BNatSchG. Die nachfolgend angegebenen Nummern sind im Biotoptypenplan dargestellt (nicht alle befinden sich innerhalb des Bebauungsplangebietes)

- Am westlichen Rand des Moorweges befindet sich ein längerer Wallhecken-Bereich uneinheitlicher Ausprägung. In diesem Bereich sind auch in der Preußischen Landesaufnahme Wallhecken verzeichnet.

Im nördlichsten Abschnitt (1) ist der Wall mit Alteichen (*Quercus robur*) von bis zu 100 cm Stammdurchmesser in Brusthöhe und einzelnen Birken (*Betula pendula*) bewachsen. Einzelne Sträucher sind mit Faulbaum (*Frangula alnus*), Später Traubenkirsche (*Prunus serotina*), Eberesche (*Sorbus aucuparia*) und Himbeere (*Rubus idaeus*) vertreten. In der Krautschicht fällt ein ausgeprägter Bestand der Vielblütigen Weißwurz (*Polygonatum multiflorum*) auf. Weitere häufige Arten sind Rasen-Schmiele (*Deschampsia cespitosa*), Wolliges Honiggras (*Holcus lanatus*), Rankender Lerchensporn (*Ceratocarpus claviculata*) und Echte Sternmiere (*Stellaria holostea*).

Etwas weiter südlich (2), im Bereich des Wohnhauses, deuten die Arten der Krautschicht mit Giersch (*Aegopodium podagraria*), Löwenzahn (*Taraxacum sect. Ruderalia*) und Knautgras (*Dactylis glomerata*) auf stickstoffreichere Verhältnisse hin. Als Sträucher sind hier vereinzelt Feld-Ahorn (*Acer campestre*), Hasel (*Corylus avellana*) und Felsenbirne (*Amelancier spec.*) vertreten.

Weiter südlich (3) sind in der Baumschicht auch alte Buchen vorhanden (*Fagus sylvatica*), in der Krautschicht dominieren Weiches Honiggras (*Holcus mollis*) und Wiesenkerbel (*Anthriscus sylvestris*).

Im südlichsten Abschnitt (4) wird die Baumschicht wiederum von Eichen (*Quercus robur*) gebildet. Zudem besteht eine lichte Strauchschicht aus Hainbuchen (*Carpinus betulus*), einer Stechpalme (*Ilex aquifolium*), Himbeere (*Rubus idaeus*) und Geißblatt (*Lonicera periclymenum*). In der Krautschicht ist hier wieder die Vielblütige Weißwurz (*Polygonatum multiflorum*) ausgeprägt.

- Nördlich an die Extensivgrünlandflächen im Süden des Betrachtungsraumes angrenzend befindet sich eine Wallhecke (5) mit älteren Eichen (*Quercus robur*) in der Baumschicht. Junge Eichen bilden mit Geißblatt (*Lonicera periclymenum*) teilweise eine Strauchschicht. In der Krautschicht dominieren Weiches Honiggras (*Holcus mollis*) und Echte Sternmiere (*Stellaria holostea*). Die Preußische Landesaufnahme stellt an dieser Stelle keine Wallhecke dar, sondern einige Meter weiter südlich (ggf. lageungeheure Darstellung).
- Der westlich der zuvor beschriebenen Wallhecken liegende Wallhecken-Abschnitt (6) weist wieder um eine Baumschicht aus älteren Eichen auf. In der Krautschicht dominiert das Weiche Honiggras (*Holcus mollis*), in Teilbereichen tritt auch die Vielblütige Weißwurz (*Polygonatum multiflorum*) auf. Ganz im Süden treten auch Geißblatt (*Lonicera periclymenum*) und Sternmiere (*Stellaria ho-*

- lostea) auf. Dieser Wallhecken-Abschnitt ist auch in der Preußischen Landesaufnahme verzeichnet.
- Am östlichen Rand des Moorweges findet sich eine Eichen-Baumreihe auf einer niedrigen wallartigen Struktur (7). Der angrenzende Acker weist allerdings eine ähnliche Geländehöhe auf wie der Wall, so dass die Einstufung unsicher ist. Die Preußische Landesaufnahme verzeichnet an der entsprechenden Stelle eine Wallhecke.
 - Nordöstlich der vorstehend beschriebenen Wallhecke liegt eine weitere Wallhecke (8) an einem schmalen Grasweg. Sie ist mit Eichen von bis zu 40 cm Stammdurchmesser bewachsen, sowie mit einigen Birken. In der Krautschicht befinden sich neben dem Wolligen Honiggras (*Holcus lanatus*) und der Quecke (*Elymus repens*) Stickstoffzeiger wie Brennnessel (*Urtica dioica*) und Wiesenkerbel (*Anthriscus sylvestris*). An zwei Stellen ist die Vielblütige Weißwurz (*Polygonatum multiflorum*) ausgeprägt. In der Preußischen Landesaufnahme ist einige Meter weiter südlich parallel eine Wallhecke verzeichnet.
 - Im Verlauf des Grasweges nach Norden wird ein weiterer kürzerer Bereich als Wallhecke eingestuft. Hier wachsen Birken und Holunder (*Sambucus nigra*) sowie ein Exemplar des Flieders (*Syringa vulgaris*) auf einem u.a. mit Brennnessel (*Urtica dioica*), Wolligem Honiggras (*Holcus lanatus*), Gundermann (*Glechoma hederacea*) und Rispengras (*Poa trivialis*) bewachsenen Wall. Die Karten der Preußischen Landesaufnahme stellen hier keine Wallhecke dar.
- Strauch-Wallhecke (HWS) nur randlich Betretungserlaubnis
Im Osten des Untersuchungsraumes wurde eine Strauch-Wallhecke kartiert. In der Preußischen Landesaufnahme wurde wenige Meter weiter südlich eine Wallhecke erfasst.
Der Wall ist bewachsen mit Hasel (*Corylus avellana*), Ahorn (*Acer pseudoplatanus*) und Eiche (*Quercus robur*) sowie u.a. Weichem Honiggras (*Holcus mollis*) und Sternmiere (*Stellaria holostea*) in der Krautschicht.
 - Baumhecke (HFB)
Eine Baumhecke trennt die beiden Extensivgrünland-Flächen im Süden des Untersuchungsgebietes. Sie besteht im Osten aus jungen Zitterpappeln (*Populus tremula*) und im Westen aus Eichen (*Quercus robur*).
 - Sonstiges naturnahes Sukzessionsgebüsch (BRS)
An der südlichen Einfahrt in den Moorweg ist westlich ein Gebüsch aus Weiden (*Salix spec.*) und Hasel (*Corylus avellana*) ausgeprägt.
 - Sonstiges naturnahes Sukzessionsgebüsch / Baumreihe (BRS/HBA)
An der südlichen Einfahrt in den Moorweg ist zwischen Weg und Raiffeisenstraße ein Gebüsch aus Weiden (*Salix spec.*), Birke (*Betula pendula*) und Hasel (*Corylus avellana*) ausgeprägt. Zudem befindet sich in dem Bereich eine Baumreihe aus Eichen mit ca. 40 cm Brusthöhendurchmesser.

Auch ganz im Südwesten des Untersuchungsgebietes befindet sich eine kleine diesem Mischbiotoptyp zugewiesene Fläche. Hier befindet sich eine Baumreihe aus älteren Eichen (Brusthöhendurchmesser ca. 50 cm), sowie ein Gebüsch aus u.a. Pfaffenhütchen (*Euonymus europaeus*), Hasel (*Corylus avellana*) und Holunder (*Sambucus nigra*).

- Sonstiges naturnahes Sukzessionsgebüsch / Baumreihe / Landwirtschaftliche Lagerfläche (BRS/HBA/EL)

In dem entsprechend bezeichneten Bereich befindet sich neben einer Baumreihe aus älteren Eichen (Brusthöhendurchmesser ca. 50 cm), sowie einem Gebüsch aus u.a. Pfaffenhütchen (*Euonymus europaeus*), Hasel (*Corylus avellana*) und Holunder (*Sambucus nigra*) auch eine kleine Fläche, auf welcher Heu-/Silageballen gelagert werden. Auffällig ist in diesem Bereich ein größerer Lebensbaum (*Thuja*).

- Sonstiges naturnahes Sukzessionsgebüsch / Halbruderale Gras- und Staudenflur / Mittelalter Streuobstbestand / Naturnahes Feldgehölz (BRS/UHM/HOM/HN) keine Bretungserlaubnis

Im Südosten des UG liegt eine Fläche mit gemischtem Vegetationsbestand. In einem kleinen Bereich ist eine kleine Obstwiese ausgeprägt. Angrenzend an die Wallhecke befindet sich ein kleines Feldgehölz aus Lärche (*Larix decidua*), Eiche (*Quercus robur*), Zitterpappel (*Populus tremula*), Eberesche (*Sorbus aucuparia*), Holunder (*Sambucus nigra*) und Brombeere (*Rubus fruticosus* agg.). Im südlichen Bereich ist ein Holundergebüsch ausgeprägt. Die übrige Fläche ist mit einer halbruderalen Vegetation bewachsen, die u.a. aus Brennnessel (*Urtica dioica*), Giersch (*Aegopodium podagraria*) und Wolligem Honiggras (*Holcus lanatus*) besteht.

- Einzelbaum, Baumgruppe (HBE)

Es befinden sich mehrere Einzelbäume und Baumgruppen verschiedener Altersstufen im bzw. unmittelbar am Untersuchungsgebiet. Als häufigste Arten kommen Eiche und Birke vor.

Gewässer

Das Untersuchungsgebiet zum Vorhabenbezogenen Bebauungsplan weist wenige Gräben auf, es handelt sich zum einen um den Straßenseitengraben und zum anderen um die Moorbäke am nördlichen und nordöstlichen Plangebietsrand.

- Sonstiger vegetationsarmer Graben (FGZ)

Sämtliche Gräben werden den sonstigen vegetationsarmen Gräben zugeordnet. Sie sind unterschiedlich breit und unterschiedlich stark eingeschnitten und führten zum Aufnahmezeitpunkt im Mai wenig Wasser. Wasserpflanzen traten nur sehr vereinzelt auf. Überwiegend sind die Gräben randlich bis teilweise auf den Grund mit halbruderaler Vegetation bewachsen. Häufige Arten sind hier Brennnessel (*Urtica dioica*), Himbeere (*Rubus idaeus*), Brombeere (*Rubus fruticosus* agg.), Wolliges Honiggras (*Holcus lanatus*), Rasen-Schmiele (*Deschampsia cespitosa*) und Flatter-Binse (*Juncus effusus*).

Grünland

Grünland ist im Plangebiet nur auf zwei Flächen vorhanden.

- Intensivgrünland trockener Mineralböden (GIT) überwiegend keine Betretungserlaubnis
 Für den überwiegenden Teil der Intensivgrünland-Flächen lag keine Betretungserlaubnis vor. Aufgrund der auch von Nachbarflächen / Wegen guten Erkennbarkeit der Dominanz von Weidelgras (*Lolium perenne*) war dennoch eine Zuordnung möglich. Als weitere Wirtschaftsgräser wurden Wiesen-Fuchsschwanz (*Alopecurus pratensis*), Knautgras (*Dactylis glomerata*), Gewöhnliches Rispengras (*Poa trivialis*) und Wiesen-Schwingel (*Festuca pratensis*) erfasst. Weitere Arten waren Stumpfbläättriger Ampfer (*Rumex obtusifolius*), Löwenzahn (*Taraxacum officinale*), Vogelmiere (*Stellaria media*), Brennessel (*Urtica dioica*), Gundermann (*Glechoma hederacea*), Kriechender Hahnenfuß (*Ranunculus repens*), Rotes Straußgras (*Agrostis capillaris*) und Wiesen-Schaumkraut (*Cardamine pratensis*).
 Je nach ausgeprägtem Bodentyp (entsprechend Bodenkarte) bzw. auch beim Auftreten von Feuchtezeigern (Wiesen-Schaumkraut) wird das Intensivgrünland den Bodentypen GIT oder GIM zugeordnet.
- Artenarmes Extensivgrünland trockener Mineralböden (GET)
 Extensivgrünlandflächen wurden im Süden des Untersuchungsgebietes erfasst. Die zwei Pferdewiesen am Moorweg im Plangebiet durften betreten werden. Dominantes Gras war hier der Rot-Schwingel (*Festuca rubra*), als weitere häufige Gräser traten Weidelgras (*Lolium perenne*) und Wolliges Honiggras (*Holcus lanatus*) auf. Als krautige Arten wurden Weiß-Klee (*Trifolium repens*), Hirtentäschelkraut (*Capsella bursa-pastoris*), Löwenzahn (*Taraxacum officinale*) und Ferkelkraut (*Hypochoeris radicata*) festgestellt. Neben dem Rot-Schwingel traten mit Spitz-Wegerich (*Plantago lanceolata*) und Gänseblümchen (*Bellis perennis*) weitere Arten des mesophilen Grünlandes auf, die Artenzahl ist jedoch nicht ausreichend für eine Einstufung in diesen Biotoptyp.

Ackerflächen

Weite Teile des Untersuchungsgebietes werden ackerbaulich genutzt.

- Sandacker, Mooracker (AS, AM)
 Je nach Bodentyp werden den intensiv ackerbaulich genutzten Flächen die Biotoptypen Sandacker und Mooracker zugewiesen (hinsichtlich überwiegendem Flächenanteil des Bodentyps nach Bodenkarte). Zum Aufnahmezeitpunkt wuchs auf manchen Flächen Wintergetreide, auf anderen Flächen war noch keine Saat aufgekommen.

Siedlungs- und Verkehrsflächen

- Weg / Trittrassen (OVW/GRT)
 Zwischen den landwirtschaftlichen Flächen im östlichen Bereich verläuft ein unbefestigter grasbewachsener Weg.

Weg (OVW)

Der Moorweg verläuft von Süd nach Nord durch das Untersuchungsgebiet. Ein weiterer Weg verläuft am südöstlichen Plangebietsrand, weiterhin sind im Bereich des Laubforstes im Südwesten Wege vorhanden. Der Moorweg ist überwiegend unversiegelt (Sandweg), im Süden sind die Wege teils asphaltiert, teils geschottert oder gepflastert. An den Wegrändern sind überwiegend halbruderales Gras- und Staudenfluren ausgeprägt (UHM).

- Locker bebautes Einzelhausgebiet / Ziergarten (OEL/PHZ)

Im Südosten des Untersuchungsgebietes liegen drei Wohngrundstücke, die von Ziergärten umgebene Gebäude aufweisen.

Westlich und nördlich grenzen Acker- und Grünlandflächen an, im Osten verläuft die Autobahn 29. Im Südosten grenzt die Autobahnabfahrt /-zufahrt an, die einen Gehölzbestand umschließt. Südlich grenzen jenseits der Raiffeisenstraße Wohn- und Gewerbenutzungen an, ebenso südwestlich. Westlich des Untersuchungsgebiets sind neben Ackerflächen und Ruderalfluren Gewerbeflächen vorhanden.

Im Folgenden werden die einzelnen Biotop- und Nutzungsstrukturen tabellarisch aufgenommen und in Bezug auf die Biotopwertigkeit in Anlehnung an die Arbeitshilfe des Niedersächsischen Städtetages bewertet.⁷

Es werden für die Wertermittlung Faktoren wie Lebensraumbedeutung und Natürlichkeit der Biotoptypen, aber auch Natürlichkeit des Bodens, Grundwasserneubildungsrate, Filterleistung und klimatische Ausgleichsfunktion sowie Erlebniswert für den Menschen der jeweiligen Biotoptypen einbezogen.

Insgesamt werden folgende Wertfaktoren unterschieden:

- 5 sehr hohe Bedeutung
- 4 hohe Bedeutung
- 3 mittlere Bedeutung
- 2 geringe Bedeutung
- 1 sehr geringe Bedeutung
- 0 weitgehend ohne Bedeutung

Im Plangebiet sind folgende Biotopstrukturen abgrenzbar:

| <i>Biotoptypen</i> | <i>Kürzel Biotoptyp</i> | <i>Wertfaktor</i> |
|--|--------------------------------|--------------------------|
| Fichtenforst | WZF | 2 |
| Siedlungsgehölz aus überwiegend einheimischen Baumarten | HSE | 3 |
| Baum-Wallhecke | HWB | 4 |
| Strauch-Wallhecke | HWS | 4 |
| Baumhecke | HFB | 3 |
| Sonstiges naturnahes Sukzessionsgebüsch | BRS | 2 |
| Sonstiges naturnahes Sukzessionsgebüsch / Baumreihe (/ Landwirtsch. Lagerfläche) | BRS / HBA (/EL) | 3 |

⁷ Niedersächsischer Städtetag (2013): Arbeitshilfe zur Ermittlung von Ausgleichs- und Ersatzmaßnahmen in der Bauleitplanung

| | | |
|--|----------------------|---|
| Sonstiges naturnahes Sukzessionsgebüsch / Halbruderales Gras- und Staudenflur / Mittelalter Streuobstbestand / Naturnahes Feldgehölz | BRS / UHM / HOM / HN | 3 |
| Einzelbaum, Baumgruppe | HBE | 3 |
| Sonstiger vegetationsarmer Graben | FGZ | 2 |
| Intensivgrünland trockener Mineralböden, Intensivgrünland auf Moorböden | GIT, GIM | 2 |
| Artenarmes Extensivgrünland trockener Mineralböden | GET | 3 |
| Sandacker, Mooracker | AS, AM | 1 |
| Weg / Trittrasen | OVW / GRT | 1 |
| Weg | OVW | |
| versiegelt | | 0 |
| Straßenbegleitgrün (halbruderal) | | 3 |
| Locker bebautes Einzelhausgebiet / Ziergarten | OEL / PHZ | |
| versiegelt | | 0 |
| Neuzeitlicher Ziergarten | | 1 |

Somit ergibt sich für das Plangebiet auch eine räumliche Trennung von wertvolleren Biotopstrukturen und weniger bedeutenden Bereichen.

Zwar ist ein größerer Anteil an Biotoptypen vorhanden, die eine mittlere oder sogar hohe Bedeutung aufweisen. Aufgrund der hohen Acker- und Intensivgrünland-Anteile des Gebiets ist flächenmäßig allerdings der Anteil an Biotoptypen, denen eine geringe Bedeutung zugewiesen wird, deutlich größer.

Geschützte Biotope und Vorkommen geschützter Arten

Die Wallhecken des Plangebietes unterliegen - unabhängig ihrer Ausprägung als Strauch-Baum-Wallhecke oder Baumwallhecke - dem Schutz als geschützter Landschaftsbestandteil gemäß § 29 BNatSchG in Verbindung mit § 22 (3) NAGBNatSchG.

An gesetzlich geschützte Arten wurde die besonders geschützte Stechpalme (*Ilex aquifolium*) in einem Wallheckenabschnitt und im Siedlungsgehölz festgestellt.

Tiere

In dem Gesamtgutachten des Raumes zwischen Raiffeisenstraße im Süden, Stellmoorweg im Norden dem Gewerbegebiet Leuchtenburg III im Westen und der Autobahn im Osten konnten an **Brutvögeln** insgesamt 44 Vogelarten quantitativ erfasst werden, davon 31 als Brutvögel, die übrigen als Nahrungsgäste.

Insgesamt wurde ein der Größe und den Naturräumen des Untersuchungsgebiets entsprechendes Artenspektrum festgestellt. Für Gehölzbrüter bietet das UG mit den Baumreihen, Gebüschbereichen und Gehölzbeständen zahlreiche Brutmöglichkeiten. Größtenteils handelt es sich bei den ansässigen Arten um ökologisch wenig anspruchsvolle Arten wie Amsel, Buchfink, Blau- und Kohlmeise, Zilpzalp u.a. Hervorzuheben ist hierbei der Nachweis der ökologisch anspruchsvolleren Gartengrasmücke (nicht im Plangebiet zum VHB 19). Darüber hinaus bietet das UG auch Brutreviere für Höhlen- und Halbhöhlenbewohner wie Buntspecht (2 Reviere), Star (5 Reviere) und Gartenrotschwanz (2 Reviere), die auch im Bebauungsplangebiet bzw. unmittelbar randlich vorkommen. Ein Großteil des Untersuchungsgebietes besteht aus offenen, landwirtschaftlich genutzten Flächen wie Grünland und Maisfelder.

Durch die randlichen Feldgehölze bekommt das Gebiet einen halboffenen Charakter, wodurch Arten wie Goldammer und Baumpieper im UG vorzufinden waren (Goldammer im Norden randlich angrenzend). Auf den Acker- und Grünlandflächen konnte aus der Gruppe der Offenlandarten lediglich ein Kiebitzrevier nördlich des Bebauungsplangeländes nachgewiesen werden. Es fehlen Arten wie Feldlerche, Schafstelze, Wachtel, Rebhuhn oder auch Großer Brachvogel. Auch tritt der Kiebitz sonst häufig in lockeren Kolonien von mehreren Brutpaaren auf. Die Bedeutung des Untersuchungsgebietes für die Brutvogelarten des Offenlandes ist somit stark eingeschränkt.

Insgesamt wird dem UG daher eine mittlere Bedeutung für Brutvögel zugewiesen.

An **Gastvögeln** wurden Wasser- und Watvögel, Kraniche, Reiher, Möwen und Greifvögel erfasst. Unter den Singvögeln sind nur jene Arten berücksichtigt, die als größere Trupps angetroffen wurden

Der Graureiher war an den meisten Terminen mit ein bis zwei Individuen in der Nähe der Gräben zu beobachten. Lachmöwen und Silbermöwen traten in kleinen Trupps vor allem während landwirtschaftlicher Bodenbearbeitung auf den Ackerflächen des UGs auf. Wacholderdrosseln und Stare waren zur Zeit des Durchzugs in kleinen Trupps im UG anzutreffen. An jeweils drei Terminen im Herbst konnten Große Brachvögel und Kiebitze auf den Flächen erfasst werden. Als Tagesmaximum wurden am 31.10.2019 insgesamt 14 Große Brachvögel und 22 Kiebitze kartiert. Mäusebussard und Turmfalke waren regelmäßige Nahrungsgäste. Eine Bedeutung des Gebietes für Gastvögel kann nicht abgeleitet werden, die festgestellten Tagesmaxima lagen für alle Arten weit unterhalb der Schwelle für eine lokale Bedeutung.

Die Bedeutung des Untersuchungsgebietes als **Amphibien**lebensraum richtet sich nach dem Artenspektrum, Gefährdungsgrad und Bestandsgrößen der ermittelten Arten, so dass für das Plangebiet aufgrund des Vorkommens ungefährdeter Amphibienarten mit kleinen bis mittleren Beständen insgesamt eine eingeschränkte bis mittlere Bedeutung als Amphibienlebensraum zukommt. Ein Großteil des festgestellten Amphibienvorkommens ist dem Regenrückhaltebecken nordwestlich des Stellmoorweges zuzuordnen.

Die Amphibienbestände innerhalb des UGs (ohne das Regenrückhaltebecken) sind als klein einzustufen. In der Moorbäke konnten keine Amphibien festgestellt werden, in den sonstigen Gräben des UGs nur wenige vereinzelte Tiere im nördlichen Teil.

In Relation dazu kommt dem Untersuchungsgebiet selber nur eine eingeschränkte Bedeutung für Amphibien zu. Bezogen auf Amphibien bestehen somit im UG keine besonderen naturschutzfachlichen Qualitäten.

An **Fledermäusen** wurde ein für diesen Naturraum in Niedersachsen typisches Artenspektrum mit entsprechenden Individuenzahlen nachgewiesen. Häufige Arten wie die Zwerg- und Breitflügelfledermaus wurden in relativ großer Anzahl mit entsprechend breiter Verteilung im gesamten UG erfasst. Auch Arten der Gattung Myotis wurden regelmäßig nachgewiesen, so z.B. die baumhöhlenbewohnende Wasserfledermaus, welche das etwa 500 m entfernt liegende Regenrückhaltebecken mit 3-4 Individuen als Jagdgebiet nutzt. Der Große Abendsegler, welcher ebenfalls Baumhöhlen bewohnt, wurde regelmäßig mit einem Individuum im Untersuchungsgebiet nachgewiesen. Obwohl sich für diese Arten keine Hinweise auf ein

Quartier ergaben, bietet das UG für baumbewohnende Fledermäuse durch die vorhandenen Altbäume (z.B. Eichen) und Spechthöhlen durchaus Quartierpotenzial. Für die Zwergfledermaus besteht hingegen ein konkreter Quartierverdacht für den Hofkomplex im südwestlichen Anschlussgebiet.

Insgesamt lagen die nachgewiesenen Aktivitätsschwerpunkte vor allem im Süden des UGs, im Bereich der Gehölze und Wohnhäuser, sowie im Norden des UGs entlang des Stellmoorweges und im nördlichen Bereich des Moorweges.

Dem Untersuchungsgebiet wird eine mittlere Bedeutung für Fledermäuse zugewiesen.

Das Untersuchungsgebiet bietet Lebensraum- und Reproduktionspotenzial für insgesamt 6 **Libellenarten**. Betrachtet man nur das eigentliche Untersuchungsgebiet ohne das nordwestlich angrenzende Regenrückhaltebecken sind es jedoch lediglich 4 Arten. Damit ist aus dem in Niedersachsen und Bremen vorkommenden Artenspektrum (73 Arten)⁸ nur ein sehr geringer Anteil gegeben. Für die relevanten Messtischblatt-Quadranten sind insgesamt die Vorkommen von 16 bzw. 24 Libellenarten bekannt.⁹ Auch hieran zeigt sich die geringe Bedeutung des Untersuchungsgebietes für diese Artengruppe.

Es traten keine ausgesprochenen Lebensraumspezialisten und in Niedersachsen seltene Arten auf. Weiterhin kommen im Untersuchungsgebiet keine Libellenarten der Anhänge II und IV der FFH-Richtlinie vor. Bei den festgestellten Arten handelt es sich ausschließlich um in der Region häufige und ökologisch wenig anspruchsvolle Arten, die auf den entsprechenden Roten Listen als ungefährdet eingestuft werden.

Auf dieser Basis wird dem Untersuchungsgebiet eine geringe Bedeutung als Lebensraum für Libellen zuerkannt.

Die untersuchten Flächen verfügen überwiegend über eine geringe Wertigkeit im Hinblick auf die **Heuschreckenfauna**. Lediglich eine Fläche im Süden des Untersuchungsgebietes erhält aufgrund der etwas höheren Arten- und Individuenzahl eine eingeschränkte Wertigkeit.

Die Acker- und Gehölzflächen, die keine geeigneten Heuschreckenlebensräume darstellen, besitzen keine Wertigkeit.

Bewertung nach Landschaftsrahmenplan

In der Karte `Arten und Biotope` wird das Vorhabengebiet überwiegend als Biotopkomplex geringen bis sehr geringer Wertigkeit dargestellt, nur einzelne Strukturen wie die Wallhecken sind als Strukturen mittlerer bis höherer Bedeutung herausgestellt. Darüber hinaus unterliegt der Bereich einer Lärmbelastung durch Verkehrslärm (Autobahn). Besondere Gebiete für den Tier- und Pflanzenartenschutz werden nicht abgegrenzt, ebenso liegen keine besonderen Artvorkommen vor.

⁸ <https://www.ag-libellen-nds-hb.de/libellen/artenliste-der-libellen-in-niedersachsen-und-bremen/>

⁹ <https://www.google.com/maps/d/viewer?mid=1VRGMQTm1t4P2TCZZRJodzD47WKE&ll=53.2544605395458%2C8.166101097775254&z=12>

voraussichtliche Entwicklung bei Nichtdurchführung der Planung

Das Plangebiet würde weiterhin landwirtschaftlich genutzt werden. Auch ein Fortbestand der linearen und teilweise flächig ausgeprägten Gehölze ist zu erwarten. Eine Fortführung der Wohnnutzungen ist anzunehmen.

2.1.2 Fläche und Boden

derzeitiger Zustand

Das Plangebiet zum Vorhabenbezogenen Bebauungsplan Nr. 19 wird derzeit überwiegend landwirtschaftlich genutzt, wobei die Ackernutzung gegenüber der Grünlandnutzung überwiegt. Einzelne Teilbereiche im Süden sind bebaut und unterliegen überwiegend der Wohnnutzung mit umgebenden Gartenstrukturen. Neben linear ausgeprägten Gehölzbeständen mit gesetzlich geschützten Wallhecken kommt auch ein flächiges Siedlungsgehölz und ein Fichtenforst vor. Erschlossen wird das Gebiet durch den Nord-Süd ausgerichteten Moorweg, mit Anschluss an die Raiffeisenstraße

Das Plangebiet weist insgesamt eine Fläche von 109.304 m² auf.

Die Bodeneinheit umfasst Pseudogley-Podsole aus Geschiebedecksanden über Geschiebelehmen; verbreitet vergesellschaftet mit Pseudogleyen aus Geschiebedecksanden über Geschiebelehmen, seltener mit Pseudogley-Podsolen aus Flugsanden über Geschiebelehmen.

Gemäß der aktualisierten Bodenkarte BK50 und somit aussagekräftigerem Kartenmaterial ist der zentrale Bereich des Plangebiet von einem mittleren Podsol geprägt (vgl. auch Abb. 2). Nach Süden geht dieser in einen mittleren Pseudogley-Podsol über. Nach Norden wird der Podsol von Erdniedermoor überlagert, in der Ausprägung als tiefer Podsol-Gley mit Erdniedermoorauflage im nördlichen Bereich des Plangebietes, nach Westen schließt ein tiefer Gley mit Erdniedermoorauflage an. Nach Norden nimmt der Mooranteil weiter zu, es sind neben tiefen Tiefumbruchböden aus Hochmoor auch noch sehr tiefe Erdhochmoore verbreitet.



Abb. 2: Auszug aus der Bodenkarte (BK 50)

Innerhalb des Plangebietes liegt mit den ausgeprägten Bodentypen kein Suchraum für schutzwürdige Böden vor.¹⁰

Die Bodenfruchtbarkeit ist im südlichen Plangebiet gering einzustufen und nimmt nach Norden und Nordwesten weiter ab.¹¹

Eine Gefährdung der Bodenfunktionen durch Bodenverdichtung liegt im Süden nicht vor, steigt aber nach Norden mit der Moorauflage an. Dementsprechend ist im nördlichen Teilbereich die Standortabhängige Verdichtungsempfindlichkeit der Böden hoch.¹²

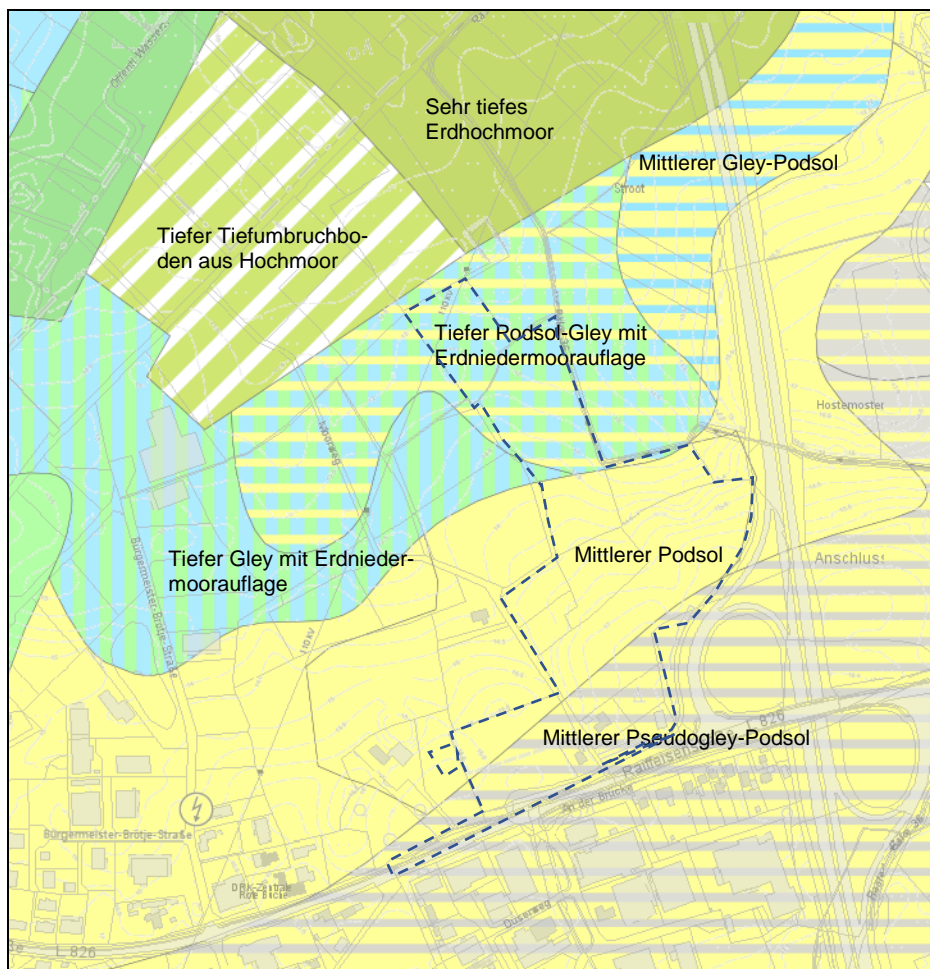
Diese nach Norden zunehmende Ausprägung von Böden mit Erdniedermoorauflage, die außerhalb des Plangebietes auch in Hochmoorböden übergehen, weisen als kohlenstoffreiche Böden eine Bedeutung für den Klimaschutz auf. Gemäß den Vorgaben des Landschaftsrahmenplanes des Landkreises Ammerland¹³ (Entwurf 2020) handelt es sich über-

10 NIBIS® Kartenserver (2014): Bodenkarte (BK 50), Schutzwürdige Böden (BK 50). - Landesamt für Bergbau, Energie und Geologie (LBEG), Hannover. (Zugriff: September 2020)

11 NIBIS® Kartenserver (2014): Bodenfruchtbarkeit (BK 50). - Landesamt für Bergbau, Energie und Geologie (LBEG), Hannover. (Zugriff: September 2020)

12 NIBIS® Kartenserver (2014): Bodenverdichtung (BK 50) - Landesamt für Bergbau, Energie und Geologie (LBEG), Hannover (Zugriff: September 2020)

13 Landschaftsrahmenplan des Landkreises Ammerland, Entwurf Juli 2020

wiegend um Moorgleye mit Torfmächtigkeiten von $> 0,8$ m, nur im nördlichen Anschlussgebiet schließen auch Hochmoorböden mit Mächtigkeiten von $> 1,3$ m an (s. LRP Textkarte 12).

Die Grundwasserstufe weist auch von Süd nach Nord einen Feuchtegradienten auf. Während im Süden bei einem mittleren Grundwasserhochstand (MHGW) und -tiefstand (MNGW) von über 20 dm eine grundwasserferne Grundwasserstufe vorliegt (GWS 7 – grundwasserfern), ist im nördlichen Abschnitt bei einem mittleren Grundwasserhochstand (MHGW) von unter 2 dm und einem mittleren Grundwassertiefstand (MNGW) von über 4 - 8 dm eine geringe Grundwasserstufe ausgeprägt (GWS 2 – flach). So variiert die bodenkundliche Feuchtestufe von mittel trocken (Stufe 2) bis zu Stufe 7: schwach feucht, die entsprechend charakterisiert werden als „für Acker und extensive Grünlandnutzung häufig zu trocken“ (Feuchtestufe 2) bis „für Wiese und Weide geeignet, für Intensivweide und Acker bedingt geeignet (im Frühjahr zu feucht)“ (Feuchtestufe 7).¹⁴

Hinweise auf Altlasten liegen nicht vor.¹⁵ Auch nach einer Anfrage beim Kampfmittelbeseitigungsdienst (LGLN) ergab eine Luftbilddauswertung keine Hinweise auf eine Kampfmittelbelastung.¹⁶

Bewertung nach Landschaftsrahmenplan

In der Karte 3.1 `besondere Werte von Böden` des Landschaftsrahmenplans (Entwurf 2020) ist im Süden des Plangebietes ein Sonderstandort – mittel trocken, nährstoffarm eingetragen, im Norden schließt sich ein Sonderstandort - Moorböden außerhalb der Extremstandorte an. Es handelt sich um besondere Standorteigenschaften, eine Einstufung als besondere Böden erfolgt nicht (s. Textkarte 14). Diese erfolgt nur für seltene Sonderstandorte, die im LRP als Extremstandorte herausgestellt werden. Derartige Bodenausprägungen kommen im Vorhabenbereich nicht vor.

Voraussichtliche Entwicklung bei Nichtdurchführung der Planung

Das Plangebiet würde weiterhin als Teil der freien Landschaft landwirtschaftlich genutzt werden. Eine Änderung des Umweltzustandes bei Nichtdurchführung der Planung ist nicht ersichtlich.

2.1.3 Wasser

derzeitiger Zustand

Die Grundwassersituation im Plangebiet wird durch den hohen Grundwasserstand geprägt.

Gemäß der Lage der Grundwasseroberfläche von 10 m zu NHN im Norden und 12,5 m zu NHN im Süden, ergeben sich vor allem im Norden mit Geländehöhen von 10,5 m NHN geringe Flurabstände, während im Süden mit Geländehöhen von 18,0 m höhere Grundwasserflurabstände vorliegen.

¹⁴ NIBIS® Kartenserver (2014): Bodenwasserhaushalt (BK 50); Landesamt für Bergbau, Energie und Geologie (LBEG), Hannover (Zugriff: September 2020)

¹⁵ NIBIS® Kartenserver (2014): Gefährdung der Bodenfunktionen durch Bodenverdichtung (BK 50); Standortabhängige Verdichtungsempfindlichkeit der Böden (BK 50) - Landesamt für Bergbau, Energie und Geologie (LBEG), Hannover (Zugriff: September 2020)

¹⁶ LGLN (2020): Kampfmittelbeseitigung in Niedersachsen, Ergebnis der beantragten Luftbilddauswertung, 14.02.2020

Demnach liegt auch nach Art und Mächtigkeit der grundwasserüberdeckenden Bodenschichten, dem Schutzpotential des Grundwassers, im nördlichen Bereich eine hohe Gefährdung des Grundwassers vor, nur im Süden, wo das Gelände ansteigt, ist eine mittlere Grundwassergefährdung gegeben.¹⁷

Die Grundwasserneubildungsrate ist im überwiegenden nördlichen Plangebiet im langjährigen Mittel (1981 bis 2010) mit Werten bis 100 mm im Jahr sehr gering. Nur auf Teilflächen im Süden werden Neubildungsraten von 200 mm/Jahr und mehr erreicht, was einem hohen Wert mit besonderem Schutzbedarf entspricht.

Nach der Wasserrahmenrichtlinie liegt das Plangebiet im Einzugsgebiet des Jade Lockergesteins links, in dem sowohl der chemische Zustand als auch der mengenmäßige Zustand des Grundwassers als gut eingestuft wird.¹⁸

An Oberflächengewässern sind Gräben ausgebildet, die das Gebiet insbesondere in die Moorbäke entwässern, die im Nordosten das Plangebiet begrenzt. Dieses Gewässer II. Ordnung des Entwässerungsverbandes Jade mit Fließrichtung nach Norden entwässert wiederum in das Geestrandtief.

Ein weiterer Graben verläuft als Straßengraben im Süden parallel zur Raiffeisenstraße.

Wasserschutzgebiete oder Überschwemmungsgebiete liegen nicht vor.¹⁹

Bewertung nach Landschaftsrahmenplan

In der Karte 3.2 `Wasser- und Stoffretention` des LRP (Entwurf 2020) sind mit dem Hochmoorstandort nördlichen des Plangebietes und einzelnen Bereichen mit mittlerer potenzieller Grundwasserneubildungsrate und geringem oder mittlerem Nitratauswaschungsrisiko nur kleinflächig Bereiche mit besonderer Funktionsfähigkeit herausgestellt. Demgegenüber werden auch Bereiche mit beeinträchtiger/gefährdeter Funktionsfähigkeit dargestellt (mittlere potenzielle Grundwasserneubildung und hohes Nitratauswaschungsrisiko). Die Moorbäke wird als sonstiges Fließgewässer ausgewiesen.

voraussichtliche Entwicklung bei Nichtdurchführung der Planung

Das Plangebiet würde weiterhin überwiegend landwirtschaftlich genutzt werden. Hinweise auf eine Änderung des Umweltzustandes bei Nichtdurchführung der Planung liegen nicht vor.

¹⁷ NIBIS® Kartenserver (2014): Gefährdung der Bodenfunktionen durch Bodenverdichtung (BK 50); Standortabhängige Verdichtungsempfindlichkeit der Böden (BK 50) - Landesamt für Bergbau, Energie und Geologie (LBEG), Hannover (Zugriff: September 2020)

¹⁸ Niedersächsische Umweltkarten - Wasserrahmenrichtlinie - Niedersächsisches Ministerium für Umwelt, Energie, Bauen und Klimaschutz, Hannover (Zugriff: September 2020)

¹⁹ Niedersächsische Umweltkarten, - Hydrologie - Niedersächsisches Ministerium für Umwelt, Energie, Bauen und Klimaschutz, Hannover (Zugriff: September 2020)

2.1.4 Klima und Luft

derzeitiger Zustand

Rastede liegt im atlantisch geprägten Klimabezirk mit milden Wintern und feuchten, kühlen Sommern. Die jährliche mittlere Durchschnittstemperatur liegt aufgrund der Küstennähe bei etwa 8 °C, die mittlere Niederschlagshöhe pro Jahr liegt hier bei etwa 800mm. Nach diesen Durchschnittswerten im 30jährigen Mittel des DWD (1961 – 1990) hat sich die Durchschnittstemperatur im Nordwestdeutschen Raum um 1,5 bis 2°C im Jahr 2019 erhöht, in einzelnen Regionen um über 2°C.²⁰

Die Sonne scheint hier im Jahr um die 1350h.²¹

Das Lokalklima wird von Relief, Vegetation und Nutzung bestimmt. Über Ackerflächen schwankt die Temperatur stark – von der nächtlichen Kaltluftbildung bis zu extremen Temperaturen über bloßem Boden. Grünlandflächen sind im Plangebiet nur untergeordnet ausgeprägt, diese dienen aber im Allgemeinen der Kaltluftentstehung – insbesondere in Niederungsbereichen.

Darüber hinaus übernehmen die gliedernden und flächigen Gehölzbestände eine klimatische Ausgleichsfunktion. Hecken und Baumreihen mildern zudem durch ihre windbrechende Funktion die Erosionsgefahr.

Nach dem Landschaftsrahmenplan des Landkreises Ammerland (1995) sind demnach die offenen Landschaftsbereiche dem Freiflächenklima im Hochmoor zuzuordnen, während ansonsten die Siedlungsbereiche dem Stadtrandklima unterliegen. Aufgrund der bestehenden Gewerbeentwicklung ist auch im Umfeld ein Gewerbeklima abzuleiten.

Die lufthygienische Situation wird im Plangebiet maßgeblich durch die landwirtschaftliche Nutzung bestimmt. Vorbelastungen bestehen durch die umgebenden Straßen und die bereits bestehenden Gewerbebetriebe, ausgleichend wirken die einrahmenden und abschirmenden Gehölzbestände.

Bewertung nach Landschaftsrahmenplan

In der Karte 4 `Klima und Luft` des Landschaftsrahmenplans (Entwurf 2020) sind kleinflächig Bereiche mittlerer Bedeutung für die Treibhausgasspeicherung dargestellt, jedoch unterliegen auch größere Bereiche einer beeinträchtigten Funktionsfähigkeit des Schutzgutes Klima/Luft durch sehr hohe Treibhausemissionen.

voraussichtliche Entwicklung bei Nichtdurchführung der Planung

Das Plangebiet würde weiterhin landwirtschaftlich genutzt werden. Hinweise auf eine Änderung des Umweltzustandes bei Nichtdurchführung der Planung liegen nicht vor.

²⁰ Deutscher Wetterdienst (DWD): Klima und Umwelt. Klimadaten und Abweichungen vom langjährigen Durchschnittswert

²¹ Klimaatlas deutscher Wetterdienst 1999

2.1.5 Landschaft

derzeitiger Zustand

Das überwiegende Plangebiet stellt sich als ein weitgehend ebenes, nach Norden leicht abfallendes Gelände dar, welches jedoch im Süden durch eine Reliefkante geprägt wird. Hier ist ein Geländesprung durch Bodenentnahmen von teilweise 1,5 m zum umgebenden Gelände zu verzeichnen. Insgesamt fällt das Gelände von etwa 18 m im Süden im Bereich der Zufahrt (Moorweg) bis auf 10,6 m am nördlichen Plangebietsrand (vgl. auch Geländemodell zum Entwässerungskonzept (Börjes 12.05.2020)

Geprägt wird das Gebiet im Norden durch den Wechsel von landwirtschaftlichen Nutzflächen, gliedernden Gräben und einzelnen, überwiegend wegbegleitenden Gehölzreihen – überwiegend in der Ausbildung als geschützte und regionstypische Wallhecken mit Altbaumbestand.

Nach Süden nimmt der Anteil an gliedernden und blickbegrenzenden Strukturen zu. So sind neben den von Gehölzen eingerahmten Siedlungsbereichen (überwiegend Wohnnutzungen) auch Siedlungsgehölze und ein Fichtenforst ausgeprägt.

Darüber hinaus wirken im Süden und Westen die sich anschließenden Siedlungsbereiche blickbegrenzend. Insbesondere die Gewerbestandorte an der Königstraße und der Bürgermeister-Brötje-Straße prägen mit den gewerblichen Gebäuden und Hallenbauten das Landschaftsbild. Darüber hinaus schließen mit der Landesstraße L 826 und der Autobahn A 29 viel befahrene Verkehrsachsen unmittelbar an das Plangebiet an.

Ein weiteres Landschaftsbild-relevantes Störelement stellt die angrenzend von Nordost nach Südwest verlaufende 110 kV Freileitung dar.

Bewertung nach Landschaftsrahmenplan

In der Karte 2 `Landschaftsbild` des Landschaftsrahmenplans Ammerland (Entwurf 2020) wird der Änderungsbereich als von hoher Bedeutung für das Landschaftserleben beschrieben, jedoch unterliegt der Bereich wesentlichen überlagernden Beeinträchtigungen durch die 110 kV-Freileitung, der angrenzenden Autobahn und einer verkehrsbedingten Lärmbeeinträchtigung.

voraussichtliche Entwicklung bei Nichtdurchführung der Planung

Das Plangebiet würde weiterhin landwirtschaftlich genutzt werden. Hinweise auf eine Änderung des Landschaftszustandes bei Nichtdurchführung der Planung liegen nicht vor.

2.1.6 Mensch

derzeitiger Zustand

Angrenzend an das Plangebiet sind Wohnnutzungen vorhanden. Dabei handelt es sich um das westlich an das Plangebiet angrenzende Wohnhaus im Außenbereich, die südlich und südöstlich des Plangebietes vorhandenen Wohnnutzungen und um die innerhalb der umgebenden Gewerbegebiete befindliche Betriebsleiterwohnungen.

Zudem grenzen an das Plangebiet neben den gewerblichen Nutzungen auch mit der Landesstraße L 826 auch die BAB 29 stark frequentierte Verkehrsachsen vor.

Außenbereichswohnnutzungen unterliegen gemäß der DIN 18005 dem Orientierungswert wie ein Mischgebiet mit 60 dB(A) zur Tagzeit für Gewerbe- und Freizeitlärm.

Hinweise auf Störfallbetriebe liegen innergebietlich und auch im näheren Umfeld nicht vor.

voraussichtliche Entwicklung bei Nichtdurchführung der Planung

Das Plangebiet würde weiterhin landwirtschaftlich genutzt werden, auch ein Fortbestand der Wohnnutzungen ist anzunehmen. Hinweise auf eine Änderung des Umweltzustandes bei Nichtdurchführung der Planung liegen nicht vor.

2.1.7 Kultur- und sonstige Sachgüter

derzeitiger Zustand

Es liegen nach einer Voranfrage beim Niedersächsischen Landesamt für Denkmalpflege (Abteilung Archäologie) keine Kenntnisse zu archäologischen Fundstellen im Plangebiet vor. Jedoch sind in der Umgebung neolithische archäologische Funde geborgen worden. Aufgrund teilweise erfolgter Abtorfungen und Tiefumpflughöfen sind im Norden und Nordwesten geringe Vorkommen / Fundstellen zu erwarten, jedoch nimmt nach Süden das archäologische Potential zu.

voraussichtliche Entwicklung bei Nichtdurchführung der Planung

Das Plangebiet würde weiterhin landwirtschaftlich genutzt werden. Hinweise auf eine Änderung des Umweltzustandes bei Nichtdurchführung der Planung liegen nicht vor.

2.1.8 Wechselwirkungen zwischen den Umweltschutzgütern

derzeitiger Zustand

Wechselwirkungen bestehen insofern, dass die naturräumlichen Gegebenheiten, also die Ausprägungen der Schutzgüter Boden, Wasser, Klima/Luft, die Grundlagen für die Qualität als Lebensräume für Tiere und Pflanzen bilden. Weiterhin hatten oder haben sie Einfluss auf die historische Nutzung, die als Landschaft prägt, und auf die aktuelle Nutzbarkeit, ablesbar an Wohngebäuden, Gewerbebetrieben oder landwirtschaftlicher Nutzung, also dem heutigen Wirtschaftsraum.

voraussichtliche Entwicklung bei Nichtdurchführung der Planung

Das Plangebiet würde weiterhin landwirtschaftlich genutzt werden, jedoch unterliegt das Gebiet bereits den Darstellungen als Gewerbegebiet. Hinweise auf eine Änderung des Umweltzustandes bei Nichtdurchführung der Planung liegen nicht vor.

2.2 Entwicklung des Umweltzustands bei Durchführung der Planung

Im Anhang ist eine tabellarische Übersicht über die in der Umweltprüfung untersuchten und ermittelten Umweltauswirkungen, die bei Durchführung der Planung zu erwarten sind, dargestellt. Dabei werden die direkten und die etwaigen indirekten, sekundären, kumulativen, grenzüberschreitenden, kurzfristigen, mittelfristigen und langfristigen, ständigen und vorübergehenden sowie positiven und negativen Auswirkungen in die Umweltprüfung einbezogen. Allerdings wird insbesondere auf die Auswirkungen abgestellt, welche möglicherweise ein erhebliches Ausmaß erreichen.

Die nachfolgenden Kapitel enthalten vertiefende Erläuterungen zu den Aspekten, die im vorliegenden Planfall eine besondere Relevanz erreichen.

Als Grundlage für die Prognose der Entwicklung des Umweltzustands bei Durchführung der Planung werden zunächst Angaben zu den geplanten Vorhaben bzw. zu den bauleitplanerisch vorbereiteten baulichen und sonstigen Nutzungen. Dabei ist zu berücksichtigen, dass auf Ebene der Bauleitplanung regelmäßig keine Kenntnisse zu Gestaltungsdetails, Realisierungszeitpunkt u.ä. der künftigen Bebauung sowie der möglichen erheblichen Auswirkungen während der Bau- und Betriebsphase der geplanten Vorhaben vorhanden sind.

Die zu erwartenden Umweltauswirkungen werden insbesondere durch folgende Festsetzungen bestimmt:

- Vorhabenbezogenes Baugebiet zur Ansiedlung des Entsorgungsbetriebes mit Büro- und Sozialgebäuden, Schulungsbereichen, Lagerhallen, Hochbaulager, Lagerarena, Werkstätten, Tankanlagen etc. sowie Nebengebäude mit Fahrradunterstand, Pfortnerhaus etc. sowie Betriebsleiterwohnungen, aber auch Lager- und Parkplätzen (Fläche insgesamt rd. 66.560 m² mit einem anzusetzenden Versiegelungsgrad von 95%, bzw. bis 100%)
- bauliche Anlagen für einen der Öffentlichkeit zeitweise zugänglichen Recyclinghof auf rd. 1.780 m².
- Öffentliche Verkehrsfläche zur Erschließung des Geländes mit Anschluss an die Raiffeisenstraße (insgesamt rd. 10.110 m²).

Darüber hinaus werden private Grünflächen und Maßnahmenflächen sowie eine Wasserfläche (Graben) ausgewiesen, die sowohl der Vermeidung und Minimierung als auch dem innergebietlichen Ausgleich von Beeinträchtigungen in Natur und Landschaft dienen. Diese umfassen insgesamt eine Fläche vom rd. 38.890 m².

In die nachfolgenden Darstellungen zu den Auswirkungen der Planung werden Angaben zur Eingriffsregelung integriert, die sich auf der Ebene der vorbereitenden Bauleitplanung ergeben. D.h. die Identifizierung erheblicher Beeinträchtigungen von Natur und Landschaft im Sinne des Bundesnaturschutzgesetzes.

Bezüglich der Auswirkungen auf die Umweltschutzziele, welche auf Ebene der Europäischen Union oder auf Bundes-, Landes- oder kommunaler Ebene festgelegt sind, sei auf Kapitel 1.2 des Umweltberichtes verwiesen.

2.2.1 Auswirkungen auf Tiere, Pflanzen und biologische Vielfalt

Zur Umsetzung der Planung für neue bauliche Anlagen eines Entsorgungsunternehmens und eines Recyclinghofes wird ein Baugebiet in einer Größe von insgesamt über 68.330 m² ausgewiesen. Darüber hinaus werden Flächen und Biotopstrukturen für die Erschließung einschließlich Ausbau der Raiffeisenstraße in Anspruch genommen. Somit werden bisher weitgehend unbebaute Freiflächen mit unterschiedlich ausgeprägten Biotop- und Nutzungsstrukturen, insbesondere umfangreiche landwirtschaftlichen Nutzflächen, aber auch lineare Gehölzbestände, wie eine Baumhecke, als auch flächige Bestände mit dem Siedlungsgehölz und dem Fichtenforst überprägt, einschließlich deren Lebensraumfunktion für Tiere der freien Landschaft. Hervorzuheben sind die Betroffenheiten der anspruchsvolleren Arten wie

Star, sowie des durch Verkleinerung des potentiellen Brutgebietes potentiell verdrängten Kiebitz. Darüber hinaus können Bruthabitate von Gehölzbrütern wie dem Gartenrotschwanz durch Erhalt der entsprechenden Lebensraumstrukturen aufrecht erhalten bleiben.

Dennoch führt die direkte und dauerhafte Flächeninanspruchnahme mit den Vegetations-, Biotop- und Lebensraumverlusten durch die Baugebiete zu einer erheblichen Beeinträchtigung.

Erhebliche Beeinträchtigungen der biologischen Vielfalt (Vielfalt der Tier- und Pflanzenarten einschließlich der innerartlichen Vielfalt sowie die Vielfalt an Formen von Lebensgemeinschaften und Biotopen) sind aufgrund der überwiegenden landwirtschaftlichen Intensivnutzung und auf Grundlage der Bestandserfassungen nicht zu erwarten.

2.2.2 Auswirkungen auf Fläche und Boden

Der Vorhabenbezogene Bebauungsplan umfasst insgesamt eine Fläche von rd. 117.340 m², wovon rd. 78.450 m² auf Bauflächen und die Erschließung entfallen.

Mit der Umsetzung der Planung werden bauliche Anlagen, Nebenanlagen und Erschließungsstraßen entstehen, die aufgrund der dauerhaften Versiegelung und Überbauung zu einer Zerstörung des belebten Oberbodens, des Wirkungsgefüges und insgesamt zu dauerhaften Funktionsverlusten der ausgeprägten Böden führt. Diese Bodeninanspruchnahme ist infolge direkter, langfristiger und ständiger und somit negativer Umweltauswirkungen in der Bau- und Betriebsphase von besonderer Relevanz und in der Eingriffsbeurteilung als erhebliche Beeinträchtigung zu berücksichtigen.

Betroffen sind im Süden Podsolböden und Pseudogley-Podsolböden, nach Norden auch Podsol-Gley mit Erdniedermoorauflage und kleinflächig Gley mit Erdniedermoorauflage.

Somit nimmt nach Norden der Anteil an Böden zu, die einer erhöhten Verdichtungsempfindlichkeit unterliegen, als auch Böden, die hohe Kohlenstoffgehalte aufweisen. Durch Ausweisung von Grünflächen im Norden wird deren Inanspruchnahme reduziert. Besondere Böden, bzw. Böden seltener Sonderstandorte, die im LRP als Extremstandorte herausgestellt sind, werden nicht durch das Vorhaben beansprucht.

2.2.3 Auswirkungen auf das Wasser

Mit der Umsetzung der Planung wird durch Bebauung und Versiegelungen der Wasserhaushalt, vor allem durch die Beeinträchtigung der Versickerungsfunktion der Böden und somit der Erhöhung des Oberflächenabflusses, beeinflusst.

Im Rahmen eines Entwässerungsgutachtens wurde herausgestellt, dass das anfallende Niederschlagswasser für das Plangebiet in ein am nördlichen Plangebietsrand anzulegenden Regenwasserrückhaltebecken eingeleitet wird. Das Konzept sieht vor, dass das anfallende Oberflächenwasser (Regenwasser) zurückgehalten wird, um es gedrosselt in das Gewässer II. Ordnung der Moorbäke einleiten zu können.²² Weitere Ausführungen sind dem Entwässerungskonzept und dem Kap. 4.2.7 im Teil 1 der Begründung zu entnehmen.

²² Ingenieurbüro Börjes: Gemeinde Rastede Erschließung „Gewerbegebiet Moorweg“, Entwässerungskonzept Oberflächenwasser, Erläuterungsbericht, Hydraulische Berechnungen, Pläne, Unterlagen, Westerstede, Oktober 2020

Kumulierende Wirkung mit angrenzenden Gewerbegebieten sind nicht ersichtlich, da sich durch die innergebietliche Regelung der Oberflächenentwässerung und der bestehenden Regenrückhaltebecken des westlich angrenzenden Gebietes keine Änderungen der Oberflächenwassersituation ergeben, so dass keine nachteiligen, kumulativen Auswirkungen abgeleitet werden.

2.2.4 Auswirkungen auf Klima und Luft

Durch die Versiegelung und Überbauung in den künftigen Bauflächen werden die lokalen Klimabedingungen verändert: Die Kaltluftbildung wird eingeschränkt, die Aufwärmung der Flächen bei Sonneneinstrahlung verstärkt. Infolge der größeren Oberflächenrauigkeit werden die mittleren Windgeschwindigkeiten verringert. Über das unmittelbare Plangebiet hinaus werden jedoch keine wesentlichen Auswirkungen prognostiziert, da auch in einer Größenordnung von etwa 38.900 m² innergebietliche Grün- und Maßnahmenflächen zum Erhalt und zum Ausgleich wertvoller und klimarelevanter Gehölz- und sonstiger Vegetationsstrukturen festgesetzt werden. Jedoch verbleiben versiegelungsbedingte Verschärfungen der lokalen Klimafunktionen, insbesondere mit dem Verlust der Kaltluftentstehungsgebiete des Niederungsgrünlandes und der Moorböden als Kohlenstoffspeicher im Nordosten. Zur Minimierung der Beeinträchtigungen werden daher zum einen die klimaausgleichenden und windbrechenden Gehölze erhalten und zudem durch randliche Grün- und Maßnahmenflächen ergänzt. Weitere flächenbezogene Maßnahmen zum Klimaschutz sind aufgrund der vorhabenbedingt hohen Versiegelung nicht möglich. Daher sind im Zusammenhang mit der erforderlichen externen Kompensation, die auf Poolflächen innerhalb der östlichen Moorregion umgesetzt werden, auch klimaschützende Maßnahmen insbesondere in Bezug auf die Kohlenstoffspeicherung in (vernässten), regenerierten Moorböden umzusetzen.

Mit den künftigen Verkehren und dem Hausbrand sind Emissionen von Luftschadstoffen verbunden. Es wird davon ausgegangen, dass diese ein ortsübliches Ausmaß nicht überschreiten.

2.2.5 Auswirkungen auf die Landschaft

Nach den Vorgaben des Vorhabens wird eine Überformung der landschaftlichen Eigenart, Vielfalt und Naturnähe dieses teils offenen, aber teilweise auch gegliederten, landwirtschaftlich geprägten Landschaftsausschnittes vorbereitet. Entsprechend der bereits bestehenden Gewerbegebiete an der Königstraße und der Bürgermeister Brötje Straße sind auch in diesem Baugebiet große, gewerbliche Hallenbauten, Lagerplätze und Stellplatzbereiche zu erwarten, die zu einer dauerhaften Überprägung der Landschaft führen. Jedoch bestehen an diesem Standort bereits Vorbelastungen zum einen durch die bestehenden Gewerbeansiedlungen und zum anderen durch die Verkehrsachsen, insbesondere mit der im Osten verlaufenden Autobahn sowie der das Gebiet querenden Hochspannungsleitung.

Zudem bestehen Möglichkeiten, den Eingriff in das Landschaftsbild durch entsprechende wertgebende und gestalterische Maßnahmen zu minimieren, wie den Erhalt und die Ergänzung einrahmender Gehölzflächen und sonstiger Grünflächengestaltungen, die im Plangebiet insgesamt eine Fläche von annähernd 38.900 m² umfassen.

Vor dem Hintergrund der Vorbelastungen und der Möglichkeiten der Vermeidung und Minimierung sowie zum Ausgleich durch die Gestaltung der einrahmenden Grünflächen wird

eine erhebliche Beeinträchtigung der Landschaft und des Landschaftsbildes vorhabenbezogen nicht angenommen.

Kumulierende Wirkungen durch umgebende Gewerbegebiete, bestehende Straßen und Hochspannungsleitungen sind als Vorbelastungen des Raumes bzw. in Hinblick auf Naturnähe und Eigenart als Störelemente in die Landschaftsbildbetrachtung eingestellt.

2.2.6 Auswirkungen auf den Menschen

Zur Prüfung der immissionsschutzrechtlichen Situation wurde ein Gutachten erstellt, wobei die Wohnnutzungen in der Umgebung des Plangebietes als Immissionsorte berücksichtigt wurden. Die Schallgutachter sind zu dem Ergebnis gekommen, dass unter Berücksichtigung einer Kontingentierung eine Entwicklung der geplanten gewerblichen Bauflächen umsetzbar ist. So haben die Schallgutachter eine Kontingentierung der geplanten Gewerbeflächen unter Berücksichtigung der vorhandenen Geräuschvorbelastung vorgenommen, so dass die Immissionsrichtwerte der TA Lärm unter rechnerischer Berücksichtigung auch der plangegebenen Gewerbelärmvorbelastung durch die neuen Kontingente in der Umgebung nicht überschritten werden. Die Gemeinde Rastede trifft Festsetzungen zum passiven Schallschutz, zum Schutz der Außenwohnbereiche und zu schallgedämmten Lüftungssystemen. Letztere beiden Festsetzungen werden für die Bereiche der geplanten betriebsbezogenen Wohnnutzungen getroffen. Dem Immissionsschutz im Plangebiet wird damit ausreichend Rechnung getragen.

Durch den Gesamtverkehrslärm aus der Summe von baulichem Eingriff (Ausbau Kreuzungsbereich Raiffeisenstraße/Planstraße) und Neubauabschnitt (Planstraße) werden die Immissionsgrenzwerte der 16. BImSchV an allen Immissionspunkten in Gewerbegebieten eingehalten werden. Es besteht kein Anspruch auf passiven Schallschutz.

2.2.7 Auswirkungen auf Kultur- und sonstige Sachgüter

Nachteilige Auswirkungen auf Kulturgüter lassen sich nicht prognostizieren. Aufgrund der Hinweise der Denkmalschutzbehörde sind folgende denkmalpflegerischen Grundsätze zu beachten:

- Kontrolle vor Bau- und Erschließungsmaßnahmen durch Raster an Suchschnitten,
- Ggf. Erforderlichkeit einer fach- und sachgerechten archäologischen Ausgrabung in Abhängigkeit der Befundsituation.
- Absprache des weiteren Vorgehens mit den Denkmalbehörden.

2.2.8 Auswirkungen auf Wechselwirkungen zwischen den Umweltschutzgütern

Zwischen den einzelnen Umweltschutzgütern bestehen umfangreiche funktionale Wechselwirkungen. So führen beispielsweise die Versiegelungen von Böden zugleich zu Beeinträchtigungen der Grundwasserneubildung und zur Erhöhung des Oberflächenabflusses. Auch die Eignung als Pflanzen-Standort entfällt versiegelungsbedingt und mit dem Verlust der Vegetationsstrukturen reduziert sich auch die ausgleichende Klimafunktion, einschließlich des Verlustes der Kaltluftentstehungsgebiete. Auch beeinflussen die Ausprägung der Biotope die Eigenart, Vielfalt und Naturnähe der Landschaft. Eine separate Wirkungs-

prognose ist insofern nicht möglich, so dass die bestehenden Wechselwirkungen bereits in den vorstehenden Kapiteln mit Berücksichtigung finden.

Kumulierende Wirkung mit den angrenzenden Gewerbegebieten bestehen durch anlagebedingte Flächeninanspruchnahmen etwa vergleichbarer Strukturen, d.h. Betroffenheiten summieren sich, wie z.B. der Anteil an Bodenversiegelungen und den Vegetationsverlusten. Jedoch ergeben sich aufgrund der jeweils umgesetzten bzw. noch umzusetzender Vermeidungs- und Minimierungsmaßnahmen, bezogen auf die jeweiligen Schutzgüter, wie etwa der Rückhaltemaßnahmen bei der Oberflächenentwässerung, etc. sowie von Ausgleichsmaßnahmen entsprechende Möglichkeiten, so dass über die Summation hinaus keine nachteiligen, kumulativen Wirkungen ersichtlich sind.

2.3 Maßnahmen zur Vermeidung, Verhinderung, Verringerung und zum Ausgleich nachteiliger Umweltwirkungen sowie Überwachungsmaßnahmen

2.3.1 Maßnahmen zur Vermeidung, Verhinderung und Verringerung nachteiliger Umweltwirkungen

Um dem Grundsatz der Vermeidung, Verhinderung und Verringerung von Beeinträchtigungen auf Natur und Landschaft im Plangebiet Rechnung zu tragen, werden insbesondere die gesetzlich geschützten Wallhecken, die am westlichen Plangebietsrand ausgeprägt sind, innerhalb privater Grünflächen als zu erhalten festgesetzt.

Darüber hinaus sind Maßnahmen zur Vermeidung, Verhinderung und Verringerung nachteiliger Umweltwirkungen möglich und anzustreben, die auf Ebene der Ebene des Bebauungsplanes nicht geregelt werden.

Im Rahmen der Baugenehmigung ist diesbezüglich sicher zu stellen, dass die Maßgaben des Artenschutzrechts eingehalten werden:

- Die Entfernung von Laubbäumen und Gehölzbeständen ist nur in der gesetzlich bestimmten Zeit vom 01. Oktober bis 28. Februar eines jeden Jahres zulässig (§ 39 (5) Ziffer 2 Bundesnaturschutzgesetz) bzw. die artenschutzrechtlichen Vorgaben bei Fledermausquartieren sind einzuhalten (Fällung erst ab Mitte November oder nach vorheriger Kontrolle mit Hubsteiger und Endoskop). Soll hiervon abgewichen werden, ist unmittelbar vor der Maßnahme eine Kontrolle der betreffenden Gehölze und Gebäude vor Fällung und Abriss erforderlich. Eine Entfernung der Gehölze und der Gebäude ist nur zulässig, wenn eine Betroffenheit von geschützten Arten im Sinne des § 44 Bundesnaturschutzgesetzes ausgeschlossen werden kann.
- Zur Aufrechterhaltung der ökologischen Funktion von Fortpflanzungs- und Ruhestätten im räumlichen Zusammenhang ist zudem die Umsetzung von vorgezogenen Ausgleichsmaßnahmen (Installation von Nisthilfen und Quartierkästen für baumbewohnende Fledermäuse in räumlicher Nähe) sowie Schaffung von Ausgleichsplätzen betroffener Brutvögel zur Aufrechterhaltung der Funktionalität im räumlichen Zusammenhang erforderlich.

Darüber hinaus sind aus bodenschutzfachlicher Sicht und in Bezug auf Klimabelange mehrere Möglichkeiten der Vermeidung und Minimierung von Beeinträchtigungen der Schutzgüter gegeben.

- Der bei Durchführung der Planung anfallende Mutterboden-Aushub ist in nutzbarem Zustand zu erhalten und soll vor Vernichtung oder Vergeudung geschützt wird. Ggf. ist eine Wiedernutzung vorzusehen.
- Beachtung der Vorgaben des Bodenschutzes insbesondere bei besonders schutzwürdigen oder empfindlichen Böden – einschließlich Reduzierung der Inanspruchnahme verdichtungsempfindlicher und für die Kohlenstoffspeicherung bedeutender Moorböden bzw. Böden mit Moorauflage.
- Keine Beeinträchtigung von besonderen Böden, bzw. Böden seltener Sonderstandorte,
- Im Rahmen der Bautätigkeiten sollten zudem einige DIN-Normen aktiv Anwendung finden (u.a. DIN 18300 Erdarbeiten, DIN 19639 Bodenschutz bei Planung und Durchführung von Bauvorhaben, DIN 18915 Bodenarbeiten im Landschaftsbau, DIN 19731 Verwertung von Bodenmaterial). Der Geobericht 28: „Bodenschutz beim Bauen“ des LBEG dient als Leitfaden zu diesem Thema.

Arbeitsflächen sollten sich auf das notwendige Maß beschränken. Boden sollte im Allgemeinen schichtgetreu ab- und aufgetragen werden. Die Lagerung von Boden sollte ortsnah, schichtgetreu, in möglichst kurzer Dauer und entsprechend vor Witterung und Wassereinstau geschützt gelagert werden (u.a. gemäß DIN 19731). Außerdem sollte das Vermischen von Böden verschiedener Herkunft vermieden werden.

- Auf verdichtungsempfindlichen Flächen, wie sie im Norden ausgeprägt sind, sollten Stahlplatten oder Baggermatten zum Schutz vor mechanischen Belastungen ausgelegt werden. Besonders bei diesen Böden sollte auf die Witterung und den Feuchtegehalt im Boden geachtet werden, um Strukturschäden zu vermeiden.
- Die im Gebiet unversiegelt verbleibenden Grundflächen sollen während der Bauphase vor Bodenverdichtungen infolge von Befahren, Materialablagerung u.ä. geschützt werden. Vor allem soll auf das Befahren des Bodens im feuchten bzw. nassen Zustand verzichtet werden.
- Unverzüglich die zuständige Untere Bodenschutzbehörde benachrichtigt wird, wenn sich bei den erforderlichen Bau- und Erdarbeiten Hinweise auf schädliche Bodenveränderungen oder Altlasten ergeben.
- Durch ordnungsgemäßen und sorgsamen Umgang mit Maschinen, Baustoffen etc. sollen Verunreinigungen von Boden und Wasser vermieden werden.

Ur- oder frühgeschichtliche Bodenfunde sind unverzüglich der zuständigen Behörde gemeldet werden, wenn sie bei den geplanten Bau- und Erdarbeiten auftreten.

2.3.2 Maßnahmen zum Ausgleich nachteiliger Umweltwirkungen

Wie in Kap. 2.2.1 – 2.2.5 ausgeführt, sind bei der Umsetzung der Planung erhebliche Beeinträchtigungen des Naturhaushalts im Sinne der Eingriffsregelung zu erwarten. Die unvermeidbaren erheblichen Beeinträchtigungen betreffen die Schutzgüter Tiere und Pflanzen sowie Boden, Grundwasser, Klima und das Landschaftsbild.

Zur Umsetzung innergebietlicher Ausgleichsmaßnahmen werden sowohl private Grünflächen als auch eine Maßnahmenfläche festgesetzt. Im Einzelnen umfassen diese Ausgleichsmaßnahmen:

- Parallel zur Moorbäke ist zur Gewährleistung der Gewässerunterhaltung ein 10 m breiter Saum als Gewässerrandstreifen (im Plan als private Grünfläche mit P1 gekennzeichnet) zu sichern und zu pflegen. Aufgrund der in weiten Teilen derzeit vorliegenden Ackernutzung ist zur Entwicklung eines arten- und blütenreichen Randsaumes zunächst eine standortgerechte Wildwiesenmischung anzusäen. Auf der einer Grünlandnutzung unterliegenden Teilfläche im Osten ist eine Einsaat nicht erforderlich. Insgesamt ist dieser Gewässersaum extensiv einmal jährlich frühestens ab dem 15. Juli zu mähen, wobei das Mähgut zu entfernen ist. Gemäß der Satzung des Entwässerungsverbandes Jade ist ein Räumstreifen zur Unterhaltung in einer Breite von 10 m erforderlich und dementsprechend freizuhalten. In Abstimmung mit dem Entwässerungsverband ist in diesem Teilbereich jedoch die Reduzierung dieses auch von Anpflanzungen freizuhaltenden Streifens zu prüfen, um eine Abschirmung des Gewässers gegenüber dem Gewerbegebiet zu ermöglichen und um insgesamt eine Einbindung in die Landschaft zu erzielen.
- Innerhalb der mit P 2 gekennzeichneten privaten Grünfläche zum Anpflanzen von Bäumen, Sträuchern und sonstigen Bepflanzungen gemäß § 9 (1) Nr. 25 a ist zur Einbindung des Baugebietes mit Entwicklung eines standortgerechten, vielfältigen und strukturreichen Landschaftselementes eine freiwachsende Laubgehölzhecke anzulegen und zu pflegen. Diese aus standortgerechten Baum- und Straucharten nachfolgender Pflanzliste in einem Pflanz- und Reihenabstand von 1,5 m anzulegende Laubgehölzreihe ist in einer Breite von 10 m, fünfreihig, so anzulegen, dass die vorgelagerten Pflanzreihen einen Strauchsaum ausbilden und in der Mitte Laubbäume gesetzt werden, um insgesamt eine abgestufte und dichte Strauch-Baumhecke entwickeln zu können.
- Die am westlichen Plangebietsrand und parallel des Moorweges abschnittsweise ausgeprägten Baum-Wallhecken werden innerhalb der privaten Grünflächen als Fläche mit Bindung für Bepflanzungen und für die Erhaltung von Bäumen, Sträuchern und sonstigen Bepflanzungen (P 3) gemäß § 9 (1) Nr. 25 b BauGB festgesetzt. Innerhalb dieser 10 m breiten Grünfläche ist die Wallhecke einschließlich der Baumbestände zu erhalten, zum Schutz der Gehölze ist der vorgelagerte Saum extensiv zu pflegen (max. einmalige Mahd). Das Mähgut ist von der Fläche zu entfernen. Bauliche Anlagen, jegliche Versiegelungen, Materialablagerungen (auch Kompost), Aufschüttungen und Abgrabungen sowie Auffüllungen sind unzulässig. Abgängige Gehölze sind zu ersetzen.

- Die mit M 1 gekennzeichnete Fläche für Maßnahmen zum Schutz, zur Pflege und zur Entwicklung von Boden, Natur und Landschaft ist als zusammenhängender Biotopkomplex aus neu anzupflanzenden Laubgehölzen in Kombination mit der Strauch-Wallhecke, der Neuanlage einer Wallhecke und sonstigen naturnahen Sukzessionsgehölzen, Hochstaudenfluren und altem Streuobstbestand zu erhalten und zu entwickeln. Im Übergang zum Gewerbegebiet ist zur Abschirmung der Maßnahmenfläche eine fünfreihige, freiwachsende Laubgehölzhecke standortgerechter Arten nachfolgender Pflanzliste in einem Pflanz- und Reihenabstand von 1,5 m anzulegen und zu unterhalten. Die Bestandsgehölze sind dabei in die Pflanzung zu integrieren. Der im Süden ausgeprägte Fichtenforst ist in ein standortgerechtes Laubgehölz umzuwandeln. Auf dem Ackerstandort ist eine artenreiche Wildwiesenmischung einzusäen, die extensiv zu pflegen ist. Zur Erhöhung der Standortvielfalt sind Strauch- und Baumpflanzungen in Einzel- und Gruppenstellung umzusetzen. Der Bestand der Strauchwallhecke und des Mischbiotopkomplexes aus Sukzessionsgebüsch, halbruderaler Gras- und Staudenfluren, Streuobstbestand und naturnahem Feldgehölz im Südosten ist in den Biotopkomplex einzubinden und wird durch die Entwicklung im Gesamtbestand gesichert. Zum Ausgleich des Wallheckenverlustes durch den erforderlichen Durchstich für die öffentliche Erschließung auf einer Länge von 10 m ist eine Neuanlage im Verhältnis von 1:3 umzusetzen. Daher ist in Verlängerung der Strauch-Wallhecke innerhalb der Maßnahmenfläche eine Strauch-Baum-Wallhecken auf einer Länge von mindestens 30 m parallel des landwirtschaftlichen Weges neu anzulegen. Die Neuanlage der Wallhecke ist gemäß der Broschüre „Wallhecken im Ammerland“, Landkreis Ammerland, umzusetzen.
- Die im Norden ausgewiesene Fläche (M 2) für Maßnahmen zum Schutz, zur Pflege und zur Entwicklung von Boden, Natur und Landschaft ist als Biotopkomplex mit naturnah gestalteten Anlagen zur Oberflächenentwässerung entsprechend der wasserwirtschaftlichen Anforderungen (Regenrückhaltebecken) anzulegen. Die südlichen und südwestlichen Randbereiche im Übergang zum Baugebiet sind mit standortgerechten Gehölzpflanzungen in Gruppen- und Einzelstellung gemäß untenstehender Pflanzliste vielfältig zu gestalten. Die verbleibenden Freiflächen - insbesondere nach Norden und Osten - sind als offene, extensiv genutzte und blütenreiche Säume zu pflegen. Der Einsatz von Insektiziden und Pflanzenschutzmitteln ist unzulässig,
- Nördlich des anzulegenden Rückhaltebeckens ist eine offene, extensiv genutzte Grünlandfläche (M 3) anzulegen und zu unterhalten. Diese ist im Übergang zur freien, offenen Landschaft und in Hinblick auf eine Wiesenbrüterfunktion als eine arten- und blütenreiche Grünlandfläche zu entwickeln und entsprechend einer extensiven Bewirtschaftung dauerhaft zu pflegen. Auf dem Ackerstandort ist zunächst eine regionale Saatgutmischung einzusäen, die in den ersten Jahren zur Aushagerung mindestens dreimal gemäht werden muss, wobei das Mähgut abzufahren ist. Im Weiteren ist eine extensive Grünlandnutzung mit einer maximal zweimaligen Mahd der Fläche nicht vor dem 15.06 eines jeden Jahres umzusetzen. Es ist eine Herbstmahd durchzuführen, um einen kurzrasigen Bestand für die Wiesenbrüter im Frühjahr zu schaffen und um Dominanzbestände von Flatterbinse, krausem Ampfer, Brennes-

sel, Ackerkratzdistel und Rasenschmiege einzudämmen. Der Einsatz von Insektiziden und Pflanzenschutzmitteln ist unzulässig.

Gehölzliste

| Baumarten | | Sträucher / niedere Bäume | |
|-------------|-------------------------|---------------------------|------------------------------|
| Schwarzerle | <i>Alnus glutinosa</i> | Feldahorn | <i>Acer campestre</i> |
| Spitzahorn | <i>Acer platanoides</i> | Hasel | <i>Corylus avellana</i> |
| Sandbirke | <i>Betula pendula</i> | Weißdorn | <i>Craetaegus monogyna</i> |
| Hainbuche | <i>Carpinus betulus</i> | Heckenkirsche | <i>Lonicera periclymenum</i> |
| Rotbuche | <i>Fagus sylvatica</i> | Schlehe | <i>Prunus spinosa</i> |
| Stieleiche | <i>Quercus robur</i> | Faulbaum | <i>Rhamnus frangula</i> |
| | | Hundsrose | <i>Rosa canina</i> |
| | | Eberesche | <i>Sorbus aucuparia</i> |
| | | Schneeball | <i>Viburnum opulus</i> |

2.3.3 Eingriffsbilanzierung

Für die Kompensationsermittlung wird auf Grundlage der im Kapitel 2.2 ermittelten Eingriffsbereiche gemäß Arbeitshilfe zur Ermittlung von Ausgleichs- und Ersatzmaßnahmen in der Bauleitplanung (Niedersächsischer Städtetag, 2013) eine überschlägige Bilanzierung der Eingriffsfolgen durch Gegenüberstellung von Bestand und Planung durchgeführt. Der **Wald** wird nach den Vorgaben des Niedersächsischen Gesetzes über den Wald und die Landschaftsordnung (LWaldLG) gesondert betrachtet (s.u.).

| Biotoptypen Bestand | Fläche (m ²) | Wertfaktor | Flächenwert |
|---|--------------------------|------------|-------------|
| Rohboden nach Waldumwandlung | 3.065 | 1 | 3.065 |
| Siedlungsgehölz aus überwiegend einheimischen Baumarten (HSE) | 1.430 | 3 | 4.290 |
| Baum-Wallhecke (HWB) | 1.900 | 4 | 7.600 |
| Strauch-Wallhecke (HWS) | 475 | 4 | 1.900 |
| Baumhecke (HFB) | 350 | 3 | 1.050 |
| Sonstiges naturnahes Sukzessionsgehölz/Baumreihe (BRS/HBA) | 1.820 | 3 | 5.460 |
| Sonstiges naturnahes Sukzessionsgebüsch (BRS) | 215 | 2 | 430 |
| Sonstiges naturnahes Sukzessionsgebüsch / Baumreihe (/ Landw. Lagerfläche) (BRS/HBA/EL) | 325 | 3 | 975 |
| Sonstiges naturnahes Sukzessionsgebüsch / Halbruderale Gras- und Staudenflur / Mittelalter Streuobstbestand / Naturnahes Feldgehölz (BRS/UHM/HOM/HN) | 500 | 3 | 1.500 |
| Baumreihe / Halbruderale Gras- und Staudenflur (HBA/UHM) | 75 | 3 | 225 |
| Artenarmes Extensivgrünland trockener Mineralböden (GET) | 12.530 | 3 | 37.590 |
| Sandacker, Mooracker (AS, AM) | 86.580 | 1 | 86.580 |

| | | | | |
|--|-------|----------------|---|----------------|
| Weg / Trittrassen (OVW / GRT) | | 100 | 1 | 100 |
| Weg (OVW) | 900 | | | |
| versiegelt | 90% | 810 | 0 | 0 |
| Straßenbegleitgrün (halbruderal) | 10% | 90 | 3 | 270 |
| Locker bebautes Einzelhausgebiet / Ziergarten (OEL/PHZ) | 5.100 | | | |
| versiegelt | | 2.000 | 0 | 0 |
| Neuzeitlicher Ziergarten (PHZ) | | 3.100 | 1 | 3.100 |
| Straße (OVS) Raiffeisenstraße | | 1.974 | 0 | 0 |
| Summe | | 117.339 | | 154.135 |

| | | | |
|---|-----------|----------|-----------|
| Bilanzierung der Einzelbäume nach Kronentraufbereich | 30 | 3 | 90 |
|---|-----------|----------|-----------|

| | | | |
|---|----------------|--|----------------|
| Gesamtsumme der Biotoptypen im Bestand | 117.339 | | 154.225 |
|---|----------------|--|----------------|

| Planungswert | Größe m² | Wertfaktor | Flächenwert |
|--|----------------|------------|----------------|
| Vorhabengebiet mit Bauflächen (C 1, C 2) | 56.835 | | |
| Davon: versiegelt rd. 95% | 53.993 | 0 | 0 |
| Verbleibende nicht überbaubare Grundstücksflächen | 2.842 | 1 | 2.842 |
| Vorhabengebiet mit Bauflächen inkl. Recyclinghof (B, C 3, C 4) | | | |
| Davon: versiegelt 100% | 11.501 | 0 | 0 |
| Straßenverkehrsfläche | 10.111 | | |
| Davon Übernahme der Raiffeisenstraße | 1.974 | 0 | 0 |
| Neuerschließung | 8.137 | | |
| 90% versiegelt | 7.323 | 0 | 0 |
| 10% Verkehrsgrün | 814 | 1 | 814 |
| Private Grünflächen, Wasserfläche und Maßnahmenflächen | 38.892 | | |
| Davon | | | |
| P 1: Gewässerrandstreifen (extensive Nutzung) | 4.409 | 2 | 8.818 |
| P 2: Neuanlage freiwachsender Laubgehölzhecken | 3.449 | 3 | 10.347 |
| P 3: Erhalt der Wallhecken | 2.365 | 3 | 7.095 |
| einschl. vorgelagertem Saum | 1.408 | 2 | 2.816 |
| P 4: Gehölzkomplex | 727 | 3 | 2.181 |
| M 1: östlicher Biotopkomplex | 15.768 | 3 | 47.304 |
| M 2: Maßnahmenfläche u.a Anlagen zur Entwässerung | 6.233 | | |
| Davon ca. 50 % höhere Bewirtschaftungsintensität mit | | | |
| umlaufendem Weg, Unterhaltungsflächen etc. | 3.100 | 1 | 3.100 |
| Uferbereiche, extensive Saumstrukturen, etc. | 3.133 | 2 | 6.266 |
| M 3: Extensivgrünland | 4.230 | 3 | 12.690 |
| Wasserfläche / Graben | 303 | 2 | 606 |
| Summe Planung | 117.339 | | 104.879 |

Die Gegenüberstellung der Biotopflächenwerte im Bestand und auf Grundlage der Festsetzungen des Vorhabenbezogenen Bebauungsplanes ergibt für die Biotopstrukturen, einschließlich deren Funktionen im Naturhaushalt als Lebensraum für Pflanzen und Tiere, der Boden- und Bodenwasserhaushaltsfunktionen, des Klimas und des Landschaftsbildes ein Kompensationsdefizit von rd. **49.346 Werteinheiten**.

Waldumwandlung nach Waldgesetz

Im Süden des Plangebiets ist ein Nadelforst ausgeprägt. Hierbei handelt es sich um Wälder nach dem Niedersächsischen Gesetz über den Wald und die Landschaftsordnung (NWaldLG).

Im Zuge der Aufstellung des vorhabenbezogenen Bebauungsplanes wird zumindest eine Teilfläche als Baufläche überplant, eine östliche Teilfläche geht in die Grünfläche über und wird dementsprechend als Grünfläche gestaltet. Es ist insgesamt von einer Waldumwandlung nach den Vorgaben des NWaldLG auszugehen. Eine Waldumwandlung bedarf einer Ersatzaufforstung, wobei der Umfang der Ersatzaufforstungen abhängig ist von dem Wert des Waldes entsprechend der Schutz-, Erholungs- und Nutzfunktion.

Diesbezüglich ist eine Bewertung der Waldfunktionen einer Waldfläche entsprechend der Ausführungsbestimmungen zum NWaldLG auf Grundlage der Biotopkartierung durchgeführt worden.

Die Waldfunktionen sind in § 8 Abs. 3 Nr. 2 NWaldLG näher spezifiziert. Thematisiert werden die Schutzfunktion, die Erholungsfunktion und die Nutzfunktion.

Folgende Tabelle gibt einen Überblick über die prägenden Merkmale der Waldfunktionen an den zu betrachtenden Standorten. Gleichzeitig wird dem zu bewertenden Wald eine Wertigkeitsstufe zugeordnet (1: unterdurchschnittlich, 2: durchschnittlich, 3: überdurchschnittlich, 4: herausragend):

Für den Fichtenforst im Südosten lag keine Betretungserlaubnis vor, so dass die Beurteilung auf der Einschätzung/Inaugenscheinnahme von außen beruht und durch Luftbilddauswertung gestützt wird, so dass von einem Fichten-Reinbestand auszugehen ist.

| Funktion | Wertigkeitsstufe | prägende Merkmale: |
|-------------------|---------------------------------|---|
| Nutzfunktion | 2 durchschnittlich | Die Nutzfunktion entwickelt sich erst – es liegt kein Altbestand vor. |
| Schutzfunktion | 2 durchschnittlich | Funktionsausprägung entsprechend einer Monokultur für Klima, Luft, Boden- und Grundwasserschutz, Lärmschutz und Lebensraum, |
| Erholungsfunktion | 1 unter- durchschnittlich | Nicht für die Öffentlichkeit erschlossen, nicht unmittelbar erlebbar. |

Nach den Bestimmungen des Waldgesetzes wird im Falle der Waldumwandlung eine Ersatzaufforstung in mindestens gleichem Flächenumfang erforderlich. Bemessungsgrundlage sind gemäß Ausführungsbestimmungen zum NWaldLG²³ die wertgebenden Waldfunktionen.

Der Mittelwert der drei Waldfunktionen liegt bei dem Fichtenforst bei 1,66. Etwaige Zuschläge nach dem Runderlass könnten sich ergeben, „wenn zwischen der Waldumwandlung und der Durchführung der Kompensation größere Zweiträume (mehr als zwei Jahre) liegen...“:

²³ Niedersächsisches Gesetz über Wald und die Landschaftsordnung, Ausführungsbestimmungen zum NWaldG gemäß RdErl. d. ML v. 05.11.2016 – 406-64002-136

Nach Hinweisen der zuständigen Waldbehörde wird gemäß der drei Waldfunktionen ein Kompensations- bzw. Waldumwandlungsfaktor von 1,2 als angemessen angegeben.

Somit ergibt sich für den Waldverlust auf insgesamt 3.131 m² ein Waldkompensationserfordernis von 3.757 m².

Es wird eine Erstaufforstung aus standortgerechten Holzarten erforderlich. Der neu entstandene Wald muss gem. Niedersächsischem Gesetz über den Wald und die Landschaftsordnung (NWaldLG) in seiner Wertigkeit der Waldfunktionen mindestens denen des umgewandelten entsprechen.

2.3.4 Fazit zur Eingriffsregelung

Zusammenfassend werden mit dem Vorhabenbezogenen Bebauungsplan Nr. 19 Eingriffe in den Naturhaushalt und das Landschaftsbild vorbereitet, die zu folgenden Kompensationserfordernissen führen:

- Biotopflächenverluste mit einem ermittelten Kompensationsdefizit von rd. **49.346 Werteinheiten** und
- Waldumwandlung mit einem Waldkompensationserfordernis **von 3.757 m²**.

Der Nachweis und Flächenzuordnungen potentieller Kompensationsflächen erfolgt im weiteren Verfahren.

2.3.5 Externe Kompensation

Das ermittelte Kompensationsdefizit entsprechend der naturschutzrechtlichen Eingriffsregelung wird über gemeindeeigene Poolflächen umgesetzt. Es bestehen noch freie Kapazitäten in den Poolflächen des Ipweger Moores oder des Hankhauser Moores, so dass die konkretisierenden Planungen zum Gewerbegebiet am Moorweg auf diesen Flächen umgesetzt werden können. Der Flächenbedarf wird über das Kompensationsflächenkataster einbezogen und gesichert. Dieses erfolgt in enger Abstimmung mit der UNB des Landkreises Ammerland.

Die Poolflächen des Ipweger Moores und des Hankhauser Moores liegen gemäß des Landschaftsrahmenplans in Bezug auf Schutz, Pflege und Entwicklung bestimmter Teile von Natur und Landschaft innerhalb von Gebieten mit Priorität des Moorschutzes und prioritäre Verbesserung des Biotopverbundes. Auch liegen große Bereiche in einem Schwerpunkt- raum für Artenhilfsmaßnahmen, z.B. für Brutvögel. Diesbezüglich wird mit der Umsetzung der Kompensationsflächen den artenschutzrechtlichen Vorgaben zur Verbesserung der Habitatbedingungen für Arten des Offenlandes, wie dem Kiebitz, aber auch für Schwarzkehlchen etc. entsprochen.

Für die Waldumwandlung erforderliche und geeignete Ersatzanpflanzungsflächen werden im weiteren Verfahren (spätestens bis zum Satzungsbeschluss der Bebauungspläne) benannt und mit den zuständigen Behörden und dem Forstamt abgestimmt.

2.4 Geplante Maßnahmen zur Überwachung

Gemäß § 4c BauGB haben die Kommunen erhebliche Umweltauswirkungen, die auf Grund der Durchführung der Bauleitpläne eintreten (Monitoring) können, zu überwachen.

Zur Überwachung der Auswirkungen der vorliegenden Planung sind folgende Maßnahmen vorgesehen:

Die Gemeinde wird 3 – 5 Jahre nach Beginn der Baumaßnahmen eine Ortsbegehung des Plangebietes durchführen oder veranlassen und dies dokumentieren. So können eventuelle unvorhergesehene nachteilige Auswirkungen ermittelt und geeignete Maßnahmen zur Abhilfe ergriffen werden.

Die Gemeinde wird 3 – 5 Jahre nach Beginn der Baumaßnahmen eine Ortsbegehung der Ausgleichsflächen durch einen Fachgutachter veranlassen und dies dokumentieren. So kann überprüft werden, ob die prognostizierte Entwicklung eingetreten ist bzw. eingesetzt hat und ob ggf. weitere Maßnahmen zum Erreichen des Zielzustandes erforderlich sind.

Die Gemeinde wird Hinweisen von den Fachbehörden und aus der Bevölkerung über unvorhergesehene nachteilige Umweltauswirkungen der Planung nachgehen und dies dokumentieren.

Weitere Überwachungsmaßnahmen können auf Umsetzungsebene erforderlich werden (z.B. eine ökologische oder bodenkundliche Baubegleitung).

2.5 Anderweitige Planungsmöglichkeiten

Die Gemeinde Rastede folgt mit der Aufstellung des Vorhabenbezogenen Bebauungsplanes Nr. 19 das Ziel, die Standortverlagerung eines in der Gemeinde Rastede bereits ansässigen Gewerbebetriebes planungsrechtlich abzusichern. Der Gewerbebetrieb plant die Errichtung eines Entsorgungsfachbetriebes im Plangebiet mit baulichen Anlagen für Büros, Sozial- und Schulungsräumen sowie Lagerhallen, Werkstätten etc. sowie Parkplätzen und Lagerflächen. Der Gewerbebetrieb ist im Bereich der Gemeinde Rastede für die Sammlung der Wert- und Recyclingstoffe (Altpapier) zuständig. Außerdem soll im Plangebiet der Recyclinghof untergebracht werden. Auf dem Recyclinghof werden Grünabfälle, Altpapier und Altmetalle angenommen.

2.6 Schwere Unfälle und Katastrophen

Der Standort für das geplante Baugebiet ist nicht anfällig für schwere Unfälle und Katastrophen. Auch sind bei einer ordnungsgemäßen Nutzung des Gebietes keine erheblichen Auswirkungen oder erhöhten Risiken gegenüber der baulichen Zulässigkeiten zu erwarten. Hinweise zu Zulässigkeiten und ggf. zum Ausschluss bestimmter Nutzungen sind im Nutzungskatalog entsprechend der textlichen Festsetzungen aufgezeigt.

3. Zusätzliche Angaben

3.1 Verfahren und Schwierigkeiten

Bei der Durchführung der Umweltprüfung kamen folgende Verfahren zur Anwendung:

Die Bestandsaufnahme der Biotoptypen erfolgt gemäß den Vorgaben des Niedersächsischen Landesbetriebes für Wasserwirtschaft, Küsten- und Naturschutz.²⁴ Hinsichtlich der Schutzgüter Boden, Wasser, Klima, Luft werden der Landschaftsrahmenplan, die Umweltkarten Niedersachsen und das Niedersächsische Bodeninformationssystem (NIBIS Kartenserver) ausgewertet.

Relevante Schwierigkeiten bei der Zusammenstellung der Angaben ergaben sich nicht. Vorliegende Gutachten zur Fauna, zur Entwässerung und zum Verkehr sind eingestellt. Das Gutachten zur Immissionsbelastung wird im weiteren Verfahren ergänzt.

Hinweis zum Umweltschadensrecht: Auf Grundlage der aktuell vorliegenden Kenntnisse sind nicht alle zukünftigen Auswirkungen der Planung auf Arten und natürliche Lebensräume im Sinne des § 19 Abs. 2 und 3 BNatSchG abschließend prognostizierbar. Es können nachteilige Auswirkungen auf die Erreichung oder Beibehaltung des günstigen Erhaltungszustandes der genannten Arten oder Lebensräume verursacht werden, deren Vorkommen im Einwirkungsbereich der Planung bisher nicht bekannt ist oder die sich künftig im Einwirkungsbereich der Planung ansiedeln bzw. entwickeln. Eine vollständige Freistellung nachteiliger Auswirkungen gemäß § 19 Abs. 1 BNatSchG kann deshalb planerisch und gutachterlich nicht gewährleistet werden.

3.2 Allgemein verständliche Zusammenfassung

Inhalt und Ziele des Bauleitplanes

Die Gemeinde Rastede beabsichtigt mit der Aufstellung des Vorhabenbezogenen Bebauungsplanes Nr. 19, die Standortverlagerung eines in der Gemeinde Rastede bereits ansässigen Gewerbebetriebes planungsrechtlich abzusichern. Der Gewerbebetrieb plant die Errichtung eines Entsorgungsfachbetriebes, das Plangebiet umfasst insgesamt eine Größe von 117.339 m². Davon sind auf 68.336 m² Bauflächen vorgesehen und 10.111 m² entfallen auf die öffentlichen Verkehrsflächen. Auf den verbleibenden 38.892 m² sind sowohl private Grünflächen als auch Maßnahmenflächen sowie eine Wasserfläche vorgesehen.

Ziele des Umweltschutzes

Im Umweltbericht wird aufgeführt, inwieweit die Ziele des Umweltschutzes im Rahmen der vorliegenden Planung berücksichtigt werden. Als einschlägige Fachgesetze und Fachpläne werden das Baugesetzbuch, das Bundesnaturschutzgesetz und das Niedersächsische Ausführungsgesetz zum Bundesnaturschutzgesetz, Schutzgebiete und geschützte Objekte nach Naturschutzrecht, Ziele des speziellen Artenschutzes, das Bundesimmissionsschutzgesetz, das Bundesbodenschutzgesetz, das Wasserhaushaltsgesetz und das Niedersächsische Wassergesetz sowie aus der kommunalen Landschaftsplanung der Landschaftsrahmenplan für den Landkreis Ammerland und der Landschaftsplan für die Gemeinde Rastede in ihren umweltrelevanten Aspekten betrachtet.

Beschreibung des derzeitigen Umweltzustands und der voraussichtlichen Entwicklung bei Nichtdurchführung der Planung

²⁴ Drachenfels, O. v.: Kartierschlüssel für Biotoptypen in Niedersachsen, Niedersächsischer Landesbetrieb für Wasserwirtschaft, Küsten- und Naturschutz, Naturschutz und Landschaftspflege in Niedersachsen A/4, Stand Februar 2020

Der größte Flächenumfang im Plangebiet ist den Ackerbiotopen zuzuordnen. Flächige Gehölzbestände sind in erster Linie im Süden des Untersuchungsgebietes mit dem Siedlungsgehölz und dem Fichtenforst zu finden. Weitere Gehölzbestände sind als lineare Strukturen an Wegen und Flurstücksgrenzen vorhanden, wobei einige als Wallhecken ausgeprägt sind, die als geschützte Landschaftsbestandteile einem besonderen Schutz unterliegen.

Oberflächengewässer sind im Untersuchungsgebiet in Form des Straßenseitengrabens an der Raiffeisenstraße und der Rasteder Bäke im Osten ausgeprägt.

Auch sind einzelne Wohngrundstücke in Einzellage vorhanden, deren Gärten unterschiedliche Pflegeintensitäten aufweisen und teilweise Altbaumbestände beinhalten.

Die im Plangebiet ausgeprägten Bodentypen variieren von Podsolen und Pseudogley-Podsolen im Süden bis zu einem Podsol-Gleye mit Erdniedermoorauflagen. Entsprechend der Bodentypen ist auch der Feuchtegradient von trocken bis schwach feucht von Süd nach Nord einzustufen.

Die Grundwasserneubildungsrate variiert ebenfalls von mittel bis hoch im Süden und sinkt nach Norden ab. Das Grundwasserschutzpotential der Grundwasserüberdeckung ist überwiegend hoch, nur im Süden nimmt mit ansteigendem Gelände das Schutzpotential der grundwasserüberdeckenden Schichten zu (mittleres Schutzpotential).

Das Lokalklima wird maßgeblich durch die Ackerflächen (starke tägliche Temperaturschwankungen, Windoffenheit) bestimmt, während die gliedernden Gehölzbestände ausgleichend wirken.

Die Landschaft zeichnet sich durch ein flachwelliges Relief mit einer Geländesenke mit Grünlandnutzung und umgebenden Gehölzreihen aus. Die großflächigen Ackerstandorte werden nur randlich von Gehölzen eingerahmt. Insgesamt handelt es sich um eine nach Norden zunehmend offene landwirtschaftlich geprägte Kulturlandschaft im Übergang zu offenen Moorlandschaften.

Kulturgütern und sonstige, kulturhistorisch bedeutsame Sachgüter sind nicht bekannt, jedoch liegen Hinweise aus dem Umfeld vor, wobei das archäologische Potential nach Süden zunimmt.

Bei Nichtdurchführung der Planung ist eine Änderung der naturräumlichen Faktoren sowie der Nutzung nicht ersichtlich. Das Plangebiet würde weiterhin landwirtschaftlich genutzt werden.

Entwicklung des Umweltzustands bei Durchführung der Planung

Die zu erwartenden Umweltauswirkungen werden insbesondere durch folgende Festsetzungen bestimmt:

- Vorhabenbezogenes Baugebiet zur Ansiedlung des Entsorgungsbetriebes mit Büro- und Sozialgebäuden, Schulungsbereichen, Lagerhallen, Hochbaulager, Lagerarena, Werkstätten, Tankanlagen etc. sowie Nebengebäude mit Fahrradunterstand, Pförtnerhaus etc. sowie Betriebsleiterwohnungen, aber auch Lager- und Parkplätze
- bauliche Anlagen für einen der Öffentlichkeit zeitweise zugänglichen Recyclinghof

- Öffentliche Verkehrsfläche zur Erschließung des Geländes mit Anschluss an die Raiffeisenstraße

Mit der Ausweisung von Bauflächen werden Acker- und untergeordnet auch Grünlandstandorte, flächige und lineare Gehölzbeständen und einzelne Wohnstandorte überplant - einhergehend mit dem Verlust entsprechender Lebensräume für Tiere und Pflanzen. Das Biotopverbundpotential wird eingeschränkt. Insgesamt wird der Verlust der Biotop- und Lebensraumstrukturen als erhebliche Beeinträchtigung beurteilt.

Durch die zusätzliche, zukünftige Bodenversiegelung und –umlagerung werden die Bodenfunktionen, einschließlich des Bodenwasserhaushaltes, erheblich beeinträchtigt.

Demgegenüber werden Flächen zum Erhalt und zum Anpflanzen von Bäumen, Sträuchern und sonstigen Bepflanzungen sowie Flächen für Maßnahmen zum Schutz, zur Pflege und zur Entwicklung von Boden, Natur und Landschaft sowie eine Wasserfläche (Graben) festgesetzt, die dem Grundsatz der Vermeidung, aber auch dem innergebietlichen Ausgleich entsprechen.

Externe Kompensation

Mit dem Vorhaben und nach Umsetzung von innergebietlichen Maßnahmen verbleiben erhebliche Beeinträchtigungen von Natur und Landschaft sowie der Waldbelange, die eine externe Kompensation erforderlich machen. Diese werden innerhalb gemeindeeigener Kompensationspoolflächen umgesetzt.

Geplante Maßnahmen zur Überwachung

Die Gemeinde wird die Baumaßnahmen, als auch die Umsetzung von Ausgleichsflächen nach den rechtlichen Vorgaben überwachen und Hinweise Dritter verfolgen. Weitere Maßnahmen können auf der Umsetzungsebene erforderlich werden.

Anderweitige Planungsmöglichkeiten

Der Bebauungsplan wird als Vorhabenbezogener Plan aufgestellt, um die betriebsbedingten Vorgaben und Arbeitsabläufe aufzeigen zu können. Somit ergeben sich keine anderen innergebietlichen Flächenaufteilungen; zumal sich die Flächenfestsetzungen neben den natürlichen Restriktionen mit dem Erhalt der Wallhecken auch durch die Flächenzuteilung und die bestehenden Wohnhäuser ergibt.

Anderweitige Planungsmöglichkeiten

Besondere Anfälligkeiten für schwere Unfälle und Katastrophen bestehen an diesem Standort nicht.

3.3 Referenzliste der herangezogenen Quellen

- Drachenfels, O. v.: Kartierschlüssel für Biotoptypen in Niedersachsen, Niedersächsischer Landesbetrieb für Wasserwirtschaft, Küsten- und Naturschutz, Naturschutz und Landschaftspflege in Niedersachsen A/4, Stand Februar 2020
- Gemeinde Rastede, Landschaftsplan, planungsgruppe grün, März 1995
- Fortschreibung Landschaftsrahmenplan für den Landkreis Ammerland, Entwurf 7/2020

- Klimaatlas deutscher Wetterdienst 1999
- NIBIS-Kartenserver des Landesamtes für Bergbau, Energie und Geologie
- Umweltkarten des Niedersächsischen Ministeriums für Umwelt, Energie und Klimaschutz
- NWP (2020): Faunistisches Gutachten zur 80. Änderung des Flächennutzungsplans „Gewerbegebiet Moorweg“, Gemeinde Rastede; Brutvögel, Amphibien, Fledermäuse, Libellen, Heuschrecken & Rastvögel
- Ingenieurbüro Börjes: Gemeinde Rastede Erschließung „Gewerbegebiet Moorweg“, Entwässerungskonzept Oberflächenwasser, Erläuterungsbericht, Hydraulische Berechnungen, Pläne, Unterlagen, Westerstede, Oktober 2020
- Ing.-Büro Roelcke & Schwerdhelm: Gemeinde Rastede: Verkehrsuntersuchung Gewerbegebiet Moorweg (Erweiterung): Varel, 21. Oktober 2020

Anhang zum Umweltbericht: Mögliche erhebliche Auswirkungen während der Bau- und Betriebsphase gemäß BauGB, Anlage 1, Nr. 2.b) Ziffer aa) bis hh)

| | | |
|-----|--|--|
| aa) | Bau und Vorhandensein der geplanten Vorhaben, soweit relevant einschließlich Abrissarbeiten: | Der Vorhabenbezogene Bebauungsplan setzt Bauflächen auf überwiegend landwirtschaftlich genutzten Flächen fest, jedoch werden Gehölzbestände überplant. Betroffen sind auch derzeitige Wohnnutzungen, so dass es auch langfristig zu Abrissarbeiten von Wohngebäuden und Nebenanlagen kommt, sofern sie nicht als Betriebsleiterwohnungen genutzt werden. |
| bb) | Nutzung natürlicher Ressourcen, insbesondere Fläche, Boden, Wasser, Tiere, Pflanzen und biologische Vielfalt, wobei soweit möglich die nachhaltige Verfügbarkeit dieser Ressourcen zu berücksichtigen ist: | Durch die Aufstellung des Vorhabenbezogenen Bebauungsplanes wird insgesamt eine Fläche von 117.339 m ² beansprucht. Vor allem mit der Festsetzung der Bauflächen aber auch für die Erschließung werden natürlichen Ressourcen wie Biotop- und Lebensraumstrukturen und der Bodenhaushalt dauerhaft beansprucht, diese Flächen stehen der weiteren Freilandnutzung nicht mehr zur Verfügung. |
| cc) | Art und Menge an Emissionen von Schadstoffen, Lärm, Erschütterungen, Licht, Wärme und Strahlung sowie der Verursachung von Belästigungen: | Die emissionsrechtliche Situation wird gutachterlich geprüft. |
| dd) | Art und Menge der erzeugten Abfälle und ihre Beseitigung und Verwertung: | Im vorhabenbezogenen Bebauungsplan werden die betrieblichen Abläufe dargelegt. Es handelt sich um ein Entsorgungsfachunternehmen, welches bereits in der Gemeinde ansässig ist und seine Betriebs- und Büroflächen etc. an diesen Standort verlagern möchte. |
| ee) | Risiken für die menschliche Gesundheit, das kulturelle Erbe oder die Umwelt (zum Beispiel durch Unfälle und Katastrophen): | Der Vorhabenbezogene Bebauungsplan wird für ein Entsorgungsfachunternehmen aufgestellt, so dass die Risiken für die menschliche Gesundheit (Lärm), das kulturelle Erbe oder die Umwelt thematisiert werden, bzw. nur zulässige Nutzungen festgesetzt werden. Ein besonderes Risiko gegenüber Unfällen und Katastrophen liegt am Standort nicht vor. |
| ff) | Kumulierung mit den Auswirkungen benachbarter Plangebiete unter Berücksichtigung etwaiger bestehender Umweltprobleme in Bezug auf möglicherweise betroffene Gebiete mit spezieller Umweltrelevanz oder auf die Nutzung von natürlichen Ressourcen: | Im Umfeld bestehen mit dem Gewerbegebiet Leuchtenburg III und Königstraße weitere Gewerbegebiete, die in Bezug auf Kumulierungseffekte zu berücksichtigen sind. Darüber hinaus bestehen Vorbelastungen des Raumes durch die Autobahn, die Landesstraße sowie die Hochspannungsleitung. Ein Gebiet besonderer Umweltrelevanz liegt nicht vor. |
| gg) | Auswirkungen der geplanten Vorhaben auf das Klima (zum Beispiel Art und Ausmaß der Treibhausgasemissionen) und der Anfälligkeit der geplanten Vorhaben gegenüber den Folgen des Klimawandels: | Im Bebauungsplan werden hohe Versiegelungsgrade festgesetzt, so dass es zu einer Verschärfung der lokalen Klimafunktionen kommt. Demgegenüber werden klimarelevante Grünflächen erhalten und ergänzt. Darüber hinaus bestehen auch in Gewerbegebieten Möglichkeiten, den Klimabeeinträchtigungen entgegen zu wirken, z. B. durch energetische Vorgaben und Anlage von Gründächern. |
| hh) | Eingesetzte Techniken und Stoffe: | Der Bebauungsplan regelt keine bestimmten Techniken und Stoffe für den Einsatz in der Bauphase oder für den Betrieb der Anlagen, so dass keine genaueren Angaben möglich sind. |

Nachfolgend ist eine tabellarische Übersicht über die in der Umweltprüfung untersuchten und ermittelten Umweltauswirkungen dargelegt. Vertiefende Angaben insbesondere zu erheblichen Umweltauswirkungen sind den jeweiligen Kapiteln des Umweltberichtes näher erläutert.

Die Angaben zu den geplanten Vorhaben bzw. zu den bauleitplanerisch vorbereiteten baulichen und sonstigen Nutzungen, welche für die Prognose der Entwicklung des Umweltzustands bei Durchführung der Planung in die Umweltprüfung eingestellt wurden, sind in Kap. 2.2 des Umweltberichtes dargestellt.

Vorab werden einige Erläuterungen zu der nachfolgenden tabellarischen Übersicht der Umweltauswirkungen aufgeführt.

| | |
|---|---|
| Erläuterungen zur tabellarischen Übersicht der Umweltauswirkungen | |
| die Beurteilung der Umweltauswirkungen wird wie folgt vorgenommen | |
| o | keine bedeutsamen Umweltauswirkungen ersichtlich/ zu erwarten |
| x | Umweltauswirkungen zu erwarten, aber unerheblich |
| X | Umweltauswirkungen von einiger Relevanz zu erwarten, nähere Erläuterungen in Kap. 2.2 ff. des Umweltberichtes |
| kurzfristig | vorliegend definiert als < 3 Jahre andauernd/ innerhalb von 3 Jahren nach Umsetzung der geplanten Vorhaben einsetzend |
| mittelfristig | vorliegend definiert als 3 – 15 Jahre, generell überschaubare Perspektive der Bauleitplanung |
| langfristig | vorliegend definiert als 15 Jahre, danach ggf. bauleitplanerische Überprüfung, Anpassung |

| Insbesondere zu berücksichtigende Belange des Umweltschutzes einschließlich des Naturschutzes und der Landschaftspflege (§ 1 Abs. 6 Nr. 7 BauGB) | ermittelte Umweltauswirkungen in der Bau- und Betriebsphase | | | | | | | | | | | Kurz-Erläuterungen | |
|--|--|----------|----------|-----------|---------------------|-------------|---------------|-------------|---------|---------------|---------|---------------------------|--|
| | direkt | indirekt | sekundär | kumulativ | grenzüberschreitend | kurzfristig | mittelfristig | langfristig | ständig | vorübergehend | positiv | | negativ |
| a) Auswirkungen auf ... | | | | | | | | | | | | | |
| Tiere | X | o | o | o | o | x | x | X | X | X | o | X | Inanspruchnahme unversiegelter Bereiche innerhalb der landwirtschaftlichen Nutzflächen mit potentiellen Lebensraumverlusten für Tiere. Ausgleichsmaßnahmen erforderlich. |
| Pflanzen | X | o | o | o | o | o | o | X | X | X | x | X | Bisher unversiegelte Flächen (Acker, Intensivgrünland, einzelne Gehölze und Siedlungsbiotope) werden in Anspruch genommen, die nicht mehr als potentieller Vegetationsstandort zur Verfügung stehen. Ausgleich erforderlich. |
| Fläche | X | o | o | o | o | o | o | X | X | X | o | X | Durch die Planung entsteht eine zusätzliche Flächeninanspruchnahme. |
| Boden | X | o | o | o | o | o | o | X | X | X | o | X | Vorbereitung von Bodenbeeinträchtigungen unterschiedlicher Bodentypen. Ausgleichsmaßnahmen erforderlich. |
| Wasser | x | x | o | o | o | o | o | x | x | x | o | x | Versiegelungsbedingte Erhöhung des Oberflächenabflusses und Minderung der Versickerungs- und Neubildungsleistung, Minimierungs- und Ausgleichsmaßnahmen erforderlich |
| Luft | x | x | o | o | o | o | o | x | x | x | o | x | Vorbelastungen durch Straßenlärm und bestehende Gewerbestandorte Gutachterliche Überprüfung erforderlich. |
| Klima | x | x | o | o | o | o | o | x | x | x | o | x | Verlust klimarelevanter Biotopstrukturen und hohe Versiegelungsrate; lokalklimatische Beeinträchtigungen zu erwarten. |
| Wirkungsgefüge | x | x | x | x | x | x | x | x | x | x | x | x | Über das allgemeine Wirkungsgefüge hinaus sind keine besonderen Beziehungen ersichtlich. |
| Landschaft | x | o | o | o | o | o | o | x | x | x | o | x | Ausweisung von Bauflächen eines gewerblichen Entsorgungsbetriebes auf bisher landwirtschaftlich geprägten Kulturlandschaften, Minimierungs- und Ausgleichsmaßnahmen erforderlich |

| Insbesondere zu berücksichtigende Belange des Umweltschutzes einschließlich des Naturschutzes und der Landschaftspflege (§ 1 Abs. 6 Nr. 7 BauGB) | ermittelte Umweltauswirkungen in der Bau- und Betriebsphase | | | | | | | | | | | Kurz-Erläuterungen | |
|--|--|-----------------|-----------------|------------------|----------------------------|--------------------|----------------------|--------------------|----------------|----------------------|----------------|---------------------------|--|
| | direkt | indirekt | sekundär | kumulativ | grenzüberschreitend | kurzfristig | mittelfristig | langfristig | ständig | vorübergehend | positiv | | negativ |
| Landschaftsplänen | o | o | o | o | o | o | o | o | o | o | o | o | Für das Plangebiet liegen gemäß Landschaftsrahmenplan keine raumkonkreten Entwicklungsziele und Maßnahmen vor. |
| sonstigen Plänen (Wasser-, Abfall-, Immissions-schutzrecht u.a.) | x | x | x | x | x | x | x | x | x | x | x | x | Keine Betroffenheit derartiger Gebiete |
| h) Erhaltung der bestmöglichen Luftqualität in Gebieten, in denen EU-festgelegte Immissionsgrenzwerte nicht überschritten werden | o | o | o | o | o | o | o | o | o | o | o | o | Keine Betroffenheit derartiger Gebiete. |
| i) Wechselwirkungen zwischen den Belangen des Umweltschutzes (Buchstaben a bis d) | o | o | o | o | o | o | o | o | o | o | o | o | Über die allgemeinen Wechselbeziehungen hinaus sind keine besonderen Beziehungen ersichtlich. |